

# ଉତ୍କଳ ସେବକା

6376

22/1/19

ଲୋକସମ୍ବୃଦ୍ଧି ଓ ନିମନ୍ତ୍ରଣ ବିଶାଳାଳୀ ୧୯୭୯



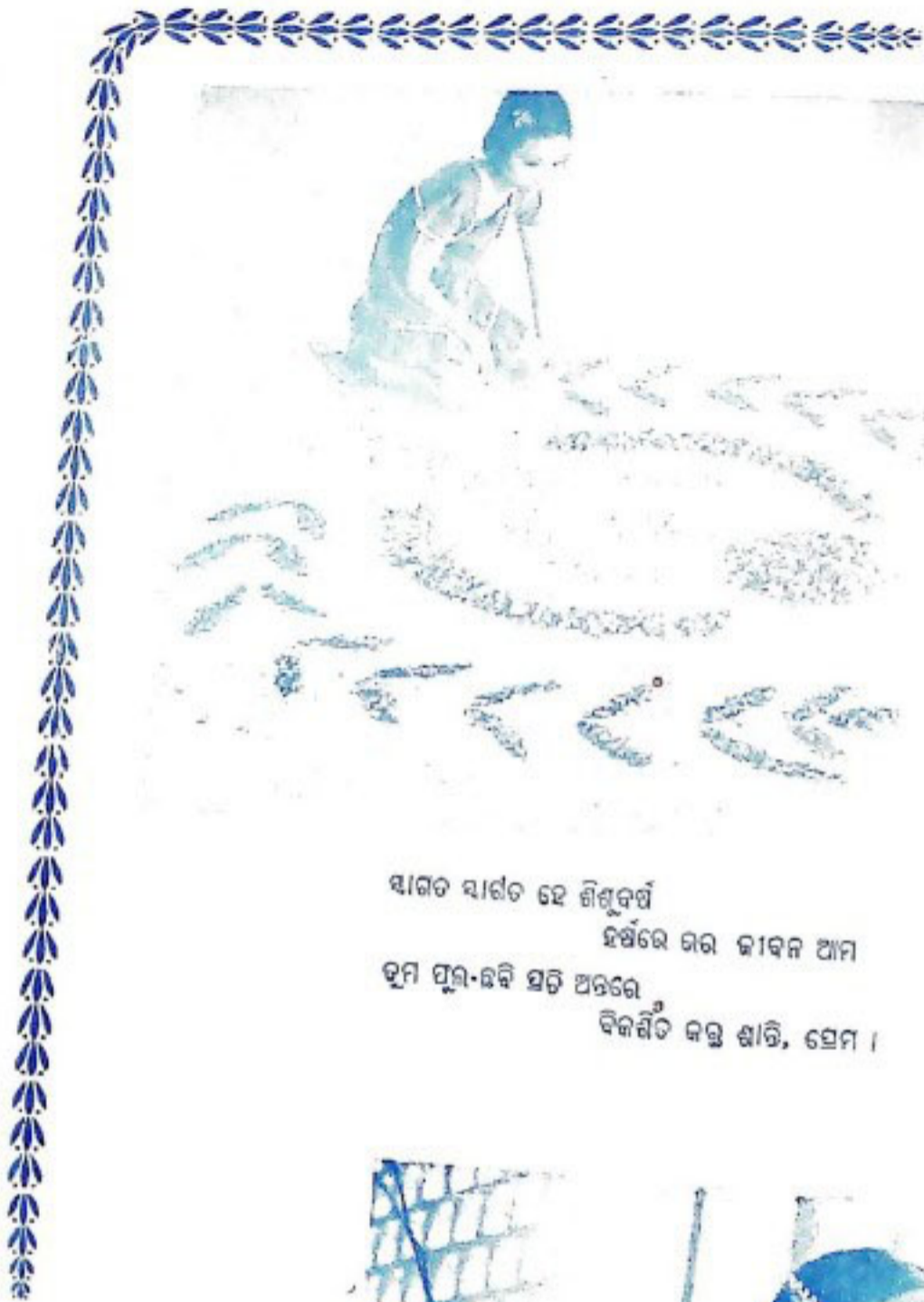

ସାଗତ ସାଗତ ହେ ଶିଶୁବର୍ଷ  
 ହର୍ଷରେ ଗର ଜୀବନ ଆମ  
 ତୁମ ପୁରୁ-ରବି ସତ୍ତ ଅଗରେ  
 ବିନଶିତ କଳ୍ପ ଶାନ୍ତି, ସେମ ।



ପୁର ପରି ପୁତ୍ର ଧରଣୀ ବୁଝେ  
 ବିଚରିବି ସରଗର  
 ପର ହିତ ପାଇଁ ବସ୍ତ୍ର ବା ଆମ  
 ଜୀବନର ଗରଭ ।





## ସ୍ୱାଧୀନତାବାଦୀ

ଆଜେ ଆଜି ଆମ ମହାନ ରାଷ୍ଟ୍ରର ୩୦ ତମ ସାଧାରଣତନ୍ତ୍ର ଦିବସ ପାଳନ କରୁଛୁ । ଏଇ ଅବସରରେ ମୁଁ ଆପଣମାନଙ୍କୁ ମୋର ହାର୍ଦ୍ଦିକ ଅଭିନନ୍ଦନ ଓ ଶୁଭେଚ୍ଛା ଜଣାଉଛି । ଆସନ୍ତୁ ଆଜିର ଏହି ପବିତ୍ର ଦିବସରେ ଆମ ଚାରିଜନ ଜନକ ମହାତ୍ମା ଗାନ୍ଧୀ ତଥା ଆମ ପାଇଁ ଦୁଃଖକଷ୍ଟ ଓ ତ୍ୟାଗ ବରଣ କରିଥିବା ଅଗଣିତ ପୁଅପୁଅଙ୍କୁ ନିରାକାର ପ୍ରତି ଆମର ବିନମ୍ର ଶ୍ରଦ୍ଧାଞ୍ଜଳି ସ୍ୱାପନ କରିବା । ଆଗାମୀ ଦିନଗୁଡ଼ିକ ଆମ ପାଇଁ କଷ୍ଟକର ହେବ ବୋଲି ଜାଣି ରଖି ଏଇ ମୁହୂର୍ତ୍ତରୁ ଆମ ମାନଙ୍କୁ କଠିନ ପରିଶ୍ରମ କରିବାକୁ ପଡ଼ିବ ।

ଭାରତର ବହୁ ସ୍ଥାନରେ ପ୍ରଜନ୍ମକରୀ ବନ୍ୟା କ୍ଷୟକ୍ଷତି ଘଟାଇଛି । ଓଡ଼ିଶା ମଧ୍ୟ ଏହି ବିପତ୍ତିର ଶିକାର ହୋଇଛି । ପ୍ରତିଥର ବନ୍ୟା ଯୋଗୁଁ ଏଇ ରାଜ୍ୟରେ ଧନ, ଜୀବନ ତଥା ପଦ୍ମର ପ୍ରଭୃତ କ୍ଷତି ଘଟିଛି । ଆମର ରାଜ୍ୟବାସୀ ସାହସ ଓ ଦୃଢ଼ ମନୋବଳ ସହିତ ଏଇ ବିପତ୍ତିର ମୁକାବିଲା କରିଛନ୍ତି । ସରକାର ଓ ଉଚ୍ଚ ସେବାନୁଷ୍ଠାନ ବିପତ୍ତି ଲୋକମାନଙ୍କୁ ଯଥା ସମୟରେ ସାହାଯ୍ୟ କରିଛନ୍ତି ।

ପ୍ରାକୃତିକ ବିପତ୍ତି ଦୃଷ୍ଟିରୁ ଓଡ଼ିଶା ଏକ ସମୃଦ୍ଧିଶାଳୀ ରାଜ୍ୟ ହୋଇଥିଲେ ହେଁ ଏହା ପୂର୍ବପରି ଦେଶର ଅନ୍ୟତମ ଅନୁସୂଚିତ ରାଜ୍ୟ ରୂପେ ପରିଗଣିତ । ଦାରିଦ୍ର୍ୟ ସୀମାରେଖା ତଳେ ବାସ କରୁଥିବା ଲୋକଙ୍କ ସଂଖ୍ୟା ୧୯୭୧ରେ ଶତକରା ୬୪ରୁ ସଂପତ୍ତି ପ୍ରାୟ ଶତକରା ୮୫କୁ ବୃଦ୍ଧି ପାଇଛି । ଏଇ ଦୃଷ୍ଟିରୁ ସମଗ୍ର ଗ୍ରାମ ବିକାଶ କାର୍ଯ୍ୟକ୍ରମ ଉପରେ ଆମକୁ ଗୁରୁତ୍ୱ ଦେବାକୁ ହେବ । ଏଇ କାର୍ଯ୍ୟକ୍ରମର ଦୁଇଟି ପ୍ରଧାନ ବିଗ୍ନ ରହିଛି । ପ୍ରଥମଟି କୃଷି ଉତ୍ପାଦନ ବଢ଼ି ଉଦା, ଅନ୍ୟଟି ଗାଁ ଗହଳର ଲୋକମାନଙ୍କୁ କାମଧନୀ ଯୋଗାଇବା । ଏଥିପାଇଁ ଗ୍ରାମୋଦ୍ୟୋଗ ଓ ଭଲତ କୃଷି ପ୍ରଣାଳୀ ଉପରେ କୋର ଦିଆଯାଇଛି । ଗାଁ ଗହଳରେ ଅଧିକ ନିୟୁତ୍ତି ସୁଯୋଗ ଓ ଅଧିକ ଆୟର ପଛା ସୃଷ୍ଟି କରିବା ଏବଂ ଉତ୍ତରୋତ୍ତର ଅଭିବୃଦ୍ଧି ପାଇଁ ଲୋକମାନଙ୍କ ମଧ୍ୟରେ ସଂଚୟ ଓ ଅର୍ଥ ବିନିଯୋଗର ଅଭ୍ୟାସ ବଢ଼ାଇବା ଏଇ କାର୍ଯ୍ୟକ୍ରମର ଅନ୍ୟ ଉଦ୍ଦେଶ୍ୟ । ପୂର୍ଣ୍ଣ ମାତ୍ରାରେ କାର୍ଯ୍ୟକାରୀ ହେଲେ ଏଇ ଯୋଜନା-ଗୁଡ଼ିକ ଗ୍ରାମାଞ୍ଚଳର ଆର୍ଥିକ ବିକାଶ ପାଇଁ ପର୍ଯ୍ୟାପ୍ତ ଆୟକାରୀ ପଛା ଉନ୍ନୋତିତ କରିବ ।

ଉତ୍ପାଦନା ବହୁମୁଖୀ ଯୋଜନା ଏବେ ବାସ୍ତବରେ ରୂପାୟିତ ହେଉଛି । ଏଇ ଯୋଜନା ଫଳରେ କଳାହାଣ୍ଡି ନିଲୁର ବ୍ୟାପକ ଅଞ୍ଚଳରେ ଜାତିକାରୀ ଅର୍ଥନୈତିକ ପରିବର୍ତ୍ତନ ସଂଘଟିତ ହେବ । ଅଳ୍ପଦିନ ତଳେ ଆମର ସମ୍ମାନୀୟ ଉତ୍ତରପଟି ସମର ଗ୍ରାମ ନିକଟସ୍ଥ ବ୍ରାହ୍ମଣୀ ନଦୀ ଉପରେ ଏକ ବେରେଜ ନିର୍ମାଣ ପାଇଁ ଭିଳି ପ୍ରସ୍ତର ସ୍ଥାପନ କରିଛନ୍ତି । ଏହା ଦ୍ୱାରା ବର୍ଷକୁ ପ୍ରାୟ ଶୁଣି ଲକ୍ଷ ହେକ୍ଟର ଜମିରେ ଜଳସେଚନ କରାଯାଇ ପାରିବ । ଶହେ ବର୍ଷର ପୁରୁଣା ବେରେଜ ସ୍ଥାନରେ

ଏହି ନୂତନ ବେରେଳ ନିର୍ମିତ ହେବା ଫଳରେ ବିଶାଳ ଅଞ୍ଚଳ ଜଳସେଚିତ ହୋଇ ପାରିବ । ପ୍ରବାହ ଜଳସେଚନ ବ୍ୟତୀତ ଉଠା ଜଳସେଚନ ଯେତୁରେ ସରକାରୀ ଉଦ୍ୟମ ଓ ସେଚକପ ଖନନ କ୍ଷେତ୍ରରେ ବେସରକାରୀ ଉଦ୍ୟମ ଉତ୍ପାଦିତ । କୃଷିକାରୀମାନେ ବ୍ୟାଙ୍କରୁ ବହୁ ପରିମାଣରେ ଋଣ ନେଇ ସେଚକପ ଓ ଅଗର ନଳକୂପ ଖନନରେ ସେହି ଅର୍ଥ ବିନିଯୋଗ କରିଛନ୍ତି ।

ଜଳସେଚନ ଅଧିକ କୃଷି ଉତ୍ପାଦନର ଗୁରୁତ୍ୱ । ତେଣୁ ଜଳସେଚନ ଉପରେ ବିଶେଷ ଗୁରୁତ୍ୱ ଦିଆଯାଇଛି । ରେଙ୍ଗାଳି ଓ ଅପର କୋଲବ ବହୁମୁଖୀ ଯୋଜନା ବ୍ୟତୀତ ବହୁ ସଂଖ୍ୟକ ମଧ୍ୟମ ଧରଣର ଜଳସେଚନ ଯୋଜନା ହାତକୁ ନିଆଯାଇଛି । ପୋଟେରୁ ଓ ବନ୍ଦପିପାଳି ପରିକଳ୍ପନା କାର୍ଯ୍ୟ ମଧ୍ୟ ଆରମ୍ଭ କରାଯାଇଛି । ଆରମ୍ଭ ହୋଇଥିବା ଅନେକ ପ୍ରକଳ୍ପ ପ୍ରସ୍ତୁତ ଯୋଜନା କାଳରେ ଶେଷ ହେବ ବୋଲି ଆଶା କରାଯାଇଛି । ଯୁଗ ଯୁଗ ଧରି ରାଜ୍ୟର କେତେକ ଅଞ୍ଚଳରେ ଯେଉଁ ଚରମ ଦାରିଦ୍ର୍ୟ ଘଟି ରହିଛି ସେହି ଆର୍ଥିକାତ୍ମକ ଜଡ଼ତା ଦୂର କରି ଆମ ରାଜ୍ୟକୁ ଜଳସେଚନ କ୍ଷେତ୍ରରେ ଦେଶର ଅନ୍ୟ କୃଷି ସମୂହ ରାଜ୍ୟଗୁଡ଼ିକର ସମକକ୍ଷ କରିବା ପାଇଁ ଆମ ପ୍ରତ୍ୟେକଙ୍କୁ ନିଶ୍ଚାର ସହିତ ଉଦ୍ୟମ କରିବାକୁ ପଡ଼ିବ ।

ଗ୍ରାମାଞ୍ଚଳରେ କ୍ଷୁଦ୍ର ଶିଳ୍ପୋଦ୍ୟୋଗମାନଙ୍କୁ ସୁବିଧା ଦେବା ପାଇଁ ଆମର ଟ୍ୟାକ୍ସି ଜିଲ୍ଲାରେ ଜିଲ୍ଲା ଶିଳ୍ପ କେନ୍ଦ୍ର ଖୋଲିଯାଇଛି । ଏଥିରେ ତାଲିମ ପ୍ରାପ୍ତ ବ୍ୟକ୍ତିମାନେ କାର୍ଯ୍ୟ କରୁଛନ୍ତି । ବୃହତ୍ ଶିଳ୍ପୋଦ୍ୟୋଗ ପ୍ରତିଷ୍ଠା ପାଇଁ ମଧ୍ୟ ଆମ ରାଜ୍ୟକୁ ନୂଆ ଉଦ୍ୟୋଗ ପତ୍ର ଓ ଲାଇସେନ୍ସ ମିଳିଛି ।

ଆମର ପ୍ରଭୃତ ଜଙ୍ଗଲ ସଂପଦ ଥିଲେ ବି ଏବେ ଦିନକୁ ଦିନ ତାହା କିପରି କ୍ଷୟ ପାଇବାରେ ଲାଗିଛି ସେ କଥା କାହାରିକୁ ଅବିଦିତ ନାହିଁ । ପାହାଡ଼ଗୁଡ଼ିକ ବର୍ତ୍ତମାନ ଚାଙ୍ଗରା ଦିଶୁଛି । ଆକି-କାଳି ଅବିଶ୍ୱାସନୀୟତାରେ ଯେପରି ଜଙ୍ଗଲ କାଟି ଦିଆଯାଇଛି ଏବଂ ବ୍ୟାପକ ଅଞ୍ଚଳରେ ପୋଡ଼ୁରୁଣ୍ଡ କରାଯାଇଛି ତଦ୍ୱାରା ଯେ କେବଳ ପାରିପାର୍ଶ୍ୱିକ ଭାରସାମ୍ୟ ବ୍ୟାହତ ହେଉଛି ତା' ନୁହେଁ ; ଯଥେଷ୍ଟ ମୃତ୍ତିକା କ୍ଷୟ ସାଙ୍ଗକୁ ପ୍ରତିବର୍ଷ ପ୍ରାୟ ଲକ୍ଷାଧିକ ଟନ୍ ପର୍ଯ୍ୟନ୍ତ ମୃତ୍ତିକାର ଉପରିଭାଗ ଉର୍ଦ୍ଧରତା ମଧ୍ୟ କ୍ଷୟ ପାଇଛି । ଏହି ମୃତ୍ତିକାର ବହୁଭାଗ ସମୁଦ୍ରକୁ ଧୋଇ ହୋଇ ଯାଇଛି । ଜଳ-ସେଚନ ଯୋଜନା, ନଦୀ ଶଯ୍ୟା ଓ ବନ୍ଦର ପ୍ରଭୃତିରେ ଏହି ମୃତ୍ତିକା ଜମି ରହିବା ଫଳରେ ପ୍ରତ୍ୟେକ ସ୍ତରରେ ବହୁ ଅସୁବିଧା ସୃଷ୍ଟି ହେଉଛି ।

ନୂତନ ଜଙ୍ଗଲ ସୃଷ୍ଟିପାଇଁ ଆମର ଉଦ୍ୟମ ଏହି ଅବିଶ୍ୱାସନୀୟ ଧୂସ ସାଧନ ସହିତ ସମତାଳରେ ଗଠି କରିପାରୁନାହିଁ । ଏହା ଏକ ଜଟିଳ ବିଷୟ । ତେଣୁ ଏଥିପ୍ରତି ପ୍ରତ୍ୟେକ ଚିନ୍ତାଶୀଳ ବ୍ୟକ୍ତି ଧ୍ୟାନ ଦେବା ଆବଶ୍ୟକ । ଏହି ଅବସରରେ ମୁଁ ରାଜ୍ୟର ପ୍ରତ୍ୟେକ ନାଗରିକଙ୍କୁ ନିବେଦନ କରୁଛି ଯେ, ସେମାନେ ଶୀଘ୍ର ଗ୍ରହଣ ପୂର୍ବକ ନିଜର ସୁବିଧା ଅନୁସାଧୀ ନିଜ ଯାଗାରେ କିମ୍ବା ପାର୍ଶ୍ୱବର୍ତ୍ତୀ ଜଙ୍ଗଲରେ ଅତ୍ୟନ୍ତ ଦୂରତା କରି ଗଛ ଲଗାନ୍ତୁ ।

ଦାରିଦ୍ର୍ୟ, ବେକାରୀ ଓ ଅଭାବ ପ୍ରଭୃତି ସମସ୍ୟାର ସମାଧାନ ପାଇଁ ସମବାୟ ଆନ୍ଦୋଳନକୁ ପ୍ରଧାନ ଆୟୁଧ ରୂପେ ଗ୍ରହଣ କରିବା ଉଚିତ । ଆମେ ଦେଖିବାକୁ ପାଇଁ ଯେ ଅଦ୍ୟାବଧି ସମବାୟ ଆନ୍ଦୋଳନର ସୁଫଳ ସମାଜର ଦୁର୍ବଳଶ୍ରେଣୀ ଲୋକଙ୍କ ପାଖରେ ପହଞ୍ଚି ପାରି ନାହିଁ । ସଂକଳ୍ପ, ଉତ୍ସାହ ଓ ତ୍ୟାଗ ମନୋଭାବ ପୋଷଣ କରି ଏସବୁ ଅନୁଷ୍ଠାନର ପରିଚାଳନା କରାଗଲେ ସମାଜର ଦୁର୍ବଳଶ୍ରେଣୀ ଲୋକଙ୍କ କାବିକାର୍ଜନ ପାଇଁ ଏହା ନୂତନ ପନ୍ଥା ଉନ୍ମୋଚିତ କରିବା ସଙ୍ଗେ ସଙ୍ଗେ ଆମ ଗଣତନ୍ତ୍ର ଗଠିକୁ ସୁଦୃଢ଼ କରିବ । ତେଣୁ ଜୋତା ତିଆରି କରିବା, ଚମଡ଼ା କମଣ କରିବା, ଡୁଗୁରୀ ଓ କୁକୁଡ଼ା ପାକନ କରିବା ପାଇଁ ଅନ୍ତର୍ନିହିତ ଦୃଷ୍ଟିଗତ ପ୍ରତିଭା ଥିବା ତଥା ବ୍ୟବସାୟିକ ଧରାରେ ଆଗ୍ରହ ଥିବା ବ୍ୟକ୍ତିମାନଙ୍କୁ ସୁବିଧାସୁଯୋଗ ଯୋଗାଇ ଦେବାର ଆବଶ୍ୟକତା ସମ୍ପର୍କରେ ମୁଁ ସମସ୍ତଙ୍କ ଦୃଷ୍ଟି ଆକର୍ଷଣ କରି ଆସୁଛି । ଆମର ଆଦିବାସୀ ଭରମାନଙ୍କୁ ଉଦ୍ୟାନକର୍ଷଣ, ଫଳ କମଣ, ଚେରମୂଳିକା ସଂଗ୍ରହଣ, ମହୁ ଆହରଣ, ସମବାୟ ଭିତ୍ତିରେ ଚସର ଶିଳ୍ପ ସ୍ଥାପନ କରିବା ଦିଗରେ ଅଧିକରୁ ଅଧିକ ଉତ୍ସାହିତ କରାଯିବା ଉଚିତ । ସେମାନଙ୍କର ଉତ୍ସୁକ ପ୍ରବ୍ୟଗୁଡ଼ିକର ବିକ୍ରିବତୀ ପାଇଁ ମଧ୍ୟ ବିପଣନ କେନ୍ଦ୍ର ସ୍ଥାପନ କରାଯିବା ଆବଶ୍ୟକ ।

ପରିବାର କଲ୍ୟାଣ ଭଳି ଗୋଟିଏ ଅତି ଗୁରୁତ୍ୱପୂର୍ଣ୍ଣ କାର୍ଯ୍ୟକ୍ରମ ସମଗ୍ର ଦେଶରେ ଏହି ମାସରେ ପାଳନ କରାଯାଉଛି । ତାକୁ କିପରି ସାର୍ଥକଭାବେ କାର୍ଯ୍ୟକାରୀ କରିବିକ ସେଥିପାଇଁ ଆମ ଆମେ ଗଭୀର ଭାବରେ ଚିନ୍ତା କରିବା ଦରକାର । ବର୍ତ୍ତମାନ ଯେଉଁ ହାରରେ ଜନସଂଖ୍ୟା ବୃଦ୍ଧି ପାଇବାରେ ଲାଗିଛି, ତାକୁ ଯଦି ସେହିପରି ଛାଡ଼ି ଦିଆଯାଏ, ତାହାହେଲେ ଏହି ଶତାବ୍ଦୀ ଶେଷବେଳକୁ ଆମ ଦେଶ ଏକ ସଙ୍କଟଜନକ ପରିସ୍ଥିତିର ସମ୍ମୁଖୀନ ହେବାର ଆଶଙ୍କା ରହିଛି । ଉତ୍ତର ଭବିଷ୍ୟତକୁ ନିରାପଦ ରଖିବାକୁ ହେଲେ ଏବଂ ଦାରିଦ୍ର୍ୟକୁ ଉଚ୍ଚତରମିତ୍ତ ନିର୍ବାସିତ କରିବାକୁ ହେଲେ ଜନସଂଖ୍ୟା ବୃଦ୍ଧିକୁ ସର୍ବାଧିକ ଗୁରୁତ୍ୱପୂର୍ଣ୍ଣ ସମସ୍ୟାରୂପେ ବିବେଚନା କରିବାକୁ ହେବ । ତେଣୁ ଶ୍ଵ ସୋଜନା ଶେଷବେଳକୁ ଜନସଂଖ୍ୟା ବୃଦ୍ଧିର ହାରକୁ ହ୍ରାସ ପ୍ରତି ୩୦ ହିସାବରେ କମାଇ ଦେବା ପାଇଁ ଛିନ୍ନ ହୋଇଛି । ମୋର ଆଶା, ଆମ ଉତ୍ତର ପ୍ରତ୍ୟେକ ନାଗରିକ ଏହି ସମସ୍ୟା ବିଷୟରେ ଯଥୋପଯୁକ୍ତ ଚିନ୍ତା କରିବେ ।

ଏହି ସମସ୍ୟାର ଶିଶୁ ସମ୍ବନ୍ଧରେ ପାଳିତ ହେଉଛି । ଶିଶୁମାନଙ୍କ ଯତ୍ନ ପ୍ରତି ଆମେମାନେ ଅଗ୍ରାଧିକାର ଦେଉଛୁ । ଶିଶୁ ଶ୍ଵେତକରେ ଯେପରି ଉନ୍ନତତର ସୁବିଧା ସୁଯୋଗ ଲାଭ କରି ପାରିବ, ସେ ଦୃଷ୍ଟିରୁ ନିର୍ଦ୍ଦିତ ଜାତିସଂଘର ସାଧାରଣ ପରିଷଦ ଶିଶୁର ଅଧିକାର ସମ୍ପର୍କରେ ଏକ ଘୋଷଣାମାମା ପ୍ରକାଶ କରିଛନ୍ତି । ଶିଶୁମାନଙ୍କର ପୂର୍ଣ୍ଣତର ବ୍ୟକ୍ତିତ୍ୱ ବିକାଶ ପାଇଁ ସ୍ୱାସ୍ଥ୍ୟର ଯତ୍ନ, ପୁଷ୍ଟିକର ଶାନ୍ତ୍ୟପ୍ରେୟ, ଶିକ୍ଷା ଓ ସମକ ଆବଶ୍ୟକ । ସମଗ୍ର ବିଶ୍ୱରେ ଏହି ବର୍ଷପାଠ୍ୟ ଶିଶୁ ହିଁ ଆକର୍ଷଣର କେନ୍ଦ୍ର ବିନ୍ଦୁ ହେବ । ଯେଉଁ ଶିଶୁମାନେ ନିଜର ବିକାଶ ପାଇଁ ଅନ୍ୟର ସାହାଯ୍ୟ ଲୋଡ଼ନ୍ତି ଅନେକ ଲୋକ ସେମାନଙ୍କୁ ସାହାଯ୍ୟ କରିବା ପାଇଁ ଉଦ୍ୟମ କରିଥାନ୍ତି । ହତଭାଗ୍ୟ ଶିଶୁମାନଙ୍କର ମୂଳନିପାଳନ ଦିଗରେ ନିୟୋଜିତ ଅନେକ ଅନୁଷ୍ଠାନ ଆମ ଦେଶରେ ସ୍ଥାପିତ ହୋଇଛି । କିନ୍ତୁ ଏହା ଯଥେଷ୍ଟ ନୁହେଁ । ଆପଣମାନଙ୍କ ଭିତରୁ ପ୍ରତ୍ୟେକକୁ ଏ ଦିଗରେ କିଛି ନା କିଛି କାର୍ଯ୍ୟ କରିବାକୁ ପଡ଼ିବ । କଲେଜ ଓ ମେଡିକାଲ କଲେଜର ଛାତ୍ରଛାତ୍ରୀ, ଡାକ୍ତର, ନର୍ସ ତଥା ଧନୀ ପରିବାରର ପ୍ରତ୍ୟେକକୁ ଗୋଟିଏ ଗୋଟିଏ ମହାନ ଚୁକ୍ତିକାରେ ଅବତୀର୍ଣ୍ଣ ହେବାକୁ ପଡ଼ିବ । ମୋର ଆଶା ଓ ବିଶ୍ୱାସ, ଆପଣମାନେ ଏ ବିଷୟଟି ପ୍ରତି ସମସ୍ତ ଧ୍ୟାନ ଦେବେ ଏବଂ ସେହି ନିଃସହାୟ ଶିଶୁମାନଙ୍କ ମୁହଁରେ ହସ ପୁଟାଇବା ପାଇଁ ଚେଷ୍ଟା କରିବେ । ଏ ଦିଗରେ ନିର୍ଦ୍ଦିଷ୍ଟ ଅଞ୍ଚଳମାନଙ୍କୁ ଓ ଶିଶୁକଲ୍ୟାଣ ଅନୁଷ୍ଠାନମାନଙ୍କୁ ପ୍ରତ୍ୟକ୍ଷ ଭାବେ ସାହାଯ୍ୟ ଯୋଗାଇ ଦିଆଯାଇ ପାରିବ ।

ବାଚକୀ ଓ ସେବା ଅନୁଷ୍ଠାନମାନେ ଉଚ୍ଚ ପୂର୍ଣ୍ଣ ଶିଶୁମାନଙ୍କ ପାଇଁ ଯାହା ସବୁ କରିପାରନ୍ତି, ଆମେ ସେତିକିରେ ସମ୍ମୁଖ ହୋଇ ରହିପାରିବା ନାହିଁ । ବିବିଧ ପଦ୍ଧତିରେ ଆପଣମାନେ ଏହି ଅଭାଗୀ ଶିଶୁମାନଙ୍କ କଲ୍ୟାଣ କଳେ ବ୍ୟକ୍ତିଗତ ଭାବରେ ଅନେକ କିଛି କରିପାରିବେ ।

ବିକାଶ ସାଧନ ଦାୟିତ୍ୱ କେବଳ ସରକାରଙ୍କ ଦାୟିତ୍ୱ ହୋଇ ରହି ନ ପାରେ । ଜନସାଧାରଣ ଯେତେବେଳେ ଏ ଦିଗରେ ଆଗଭର ହୋଇ ଆସିବେ ଏବଂ ସଂଗ୍ରହ ହୋଇ ପୂର୍ଣ୍ଣପ୍ରାଣରେ ତଥା ନିଷ୍ଠା ସହକାରେ କାମରେ ଲାଗି ପଡ଼ିବେ, କେବଳ ସେତିକିବେଳେ ବିକାଶର ସୁଫଳ ଆମେ ଅନୁଭବ କରିବା । ଆଜି ଏହି କାମ ପାଇଁ ମୁଁ ବିଶେଷ ଭାବରେ ଆମ ଉତ୍ତର ବୃଦ୍ଧିକାରୀ ତଥା ଯୁବକ ଯୁବତୀମାନଙ୍କୁ ନିବେଦନ କରୁଛି । ଓଡ଼ିଶାର ଏକ ଗୌରବମୟ ଅତୀତ ତଥା ବିଭବଶାଳୀ ସାଂସ୍କୃତିକ ପରମ୍ପରା ରହିଛି । ତେଣୁ ଓଡ଼ିଶାର ସର୍ବାଙ୍ଗୀନ ବିକାଶ ନିମିତ୍ତ ଆମମାନଙ୍କୁ ସଂକୀର୍ଣ୍ଣତା, ସ୍ୱାର୍ଥପରତା, ବ୍ୟକ୍ତିଗତ ଚିନ୍ତା ଆଦିକି ବିଚାର ଗୁଣି ଶିକ୍ଷାଦତ୍ତ ଭାବେ କାମ କରିବାକୁ ପଡ଼ିବ ।

ଜୟ ହିନ୍ଦ  
 ଶ୍ରୀ ଭଗବତ୍ ଦୟାଳ ଶର୍ମା  
 ରାଧ୍ୟପାତ, ଓଡ଼ିଶା

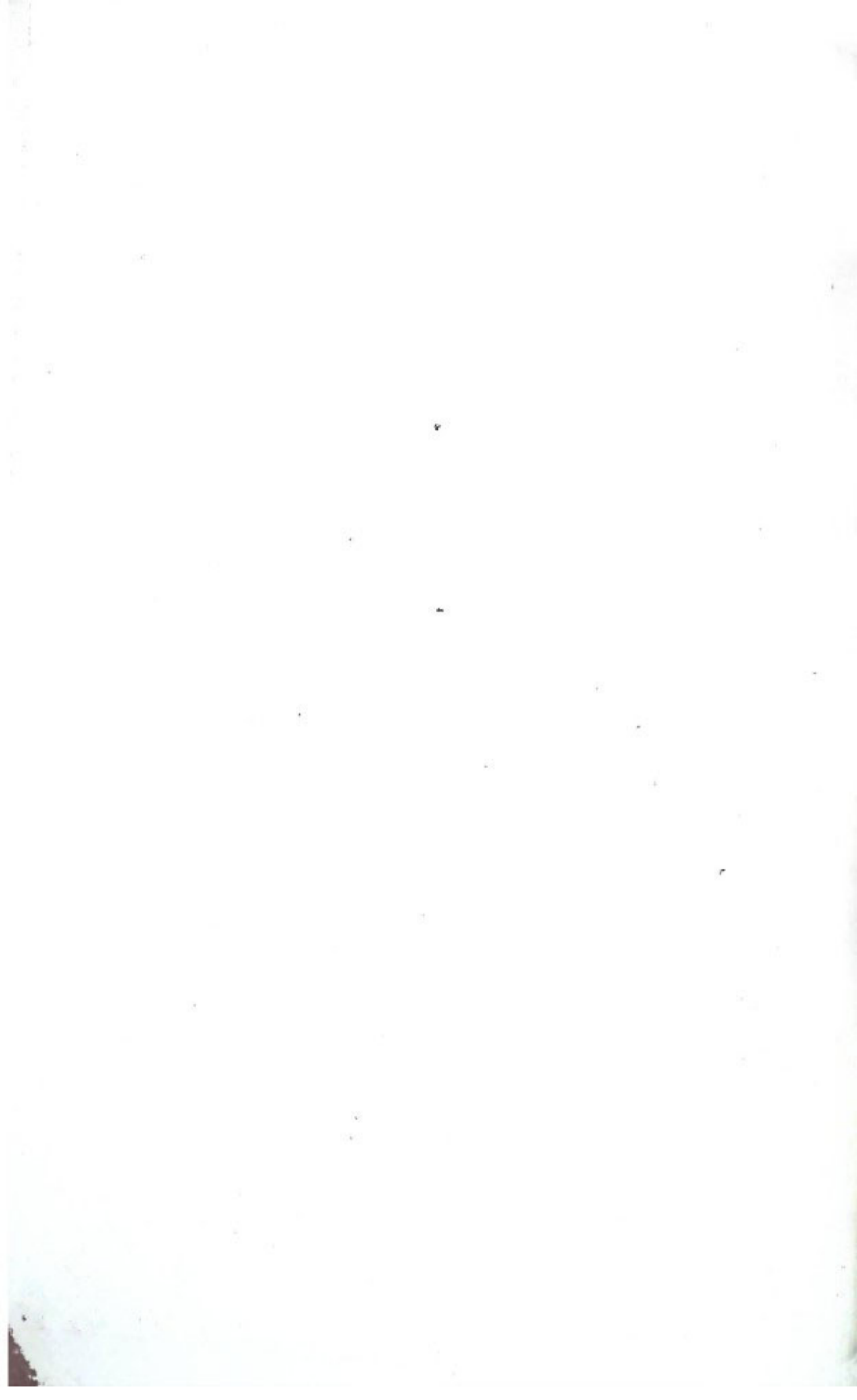



## ମୁଖ୍ୟମନ୍ତ୍ରୀଙ୍କ ବାଣୀ

ଆମ ଦେଶର ସ୍ୱରାଜ୍ୟ ଏହି ୩୦ ତମ ଜନଶକ୍ତି ଦିବସ ପାଳନର ଶୁଭ ଅବସରରେ ଓଡ଼ିଶା-  
ବାସୀଙ୍କୁ ମୁଁ ମୋର ହାର୍ଦ୍ଦିକ ଶୁଭେଚ୍ଛା ଜ୍ଞାପନ କରୁଛି ।

କେବଳ ଦେଶର ଅର୍ଥନୈତିକ ପ୍ରଗତି ହାସଲ କରିବାରେ ଯେ ଦେଶ ଶକ୍ତିଶାଳୀ ହୋଇଯିବ  
ତା ନୁହେଁ, ପରଲୋକ, ଯେଉଁ ଆଦର୍ଶଗୁଡ଼ିକ ପ୍ରତି ଆମେ ଅନୁରତ ତାହାର ପୁରଣା ନିମନ୍ତେ ସକଳବଳ  
ହେବାର ପ୍ରୟୋଜନ ରହିଛି । ବିଶ୍ୱର ଗଣତାନ୍ତ୍ରିକ ଦେଶ ମଧ୍ୟରେ ଅନ୍ୟତମ ଏହି ସାର୍ବଭୌମ  
ଗଣତାନ୍ତ୍ରିକ ଗଣତାନ୍ତ୍ରିକ ନାଗରିକ ଉଦ୍ଦେଶ୍ୟ ଆମର ଜନସାଧାରଣ ଯେପରି ମିଳିତ ଭାବେ ନିଜର ଶକ୍ତି  
ପ୍ରତି ଦେଖା ଦେଇଥିବା ଆଶଙ୍କାର ମୁକାବିଲ କରିଛନ୍ତି ତହିଁର ପତାକା ନାହିଁ । କ୍ଷୁଧା ତଥା ଦାରିଦ୍ର୍ୟ  
କଷାଦ୍ୱାରା ସମ୍ମୁଖୀନ ହୋଇ ପ୍ରକା ଦେଶବାସୀ ସେମାନଙ୍କର ଆତ୍ମମର୍ଯ୍ୟାଦା ଓ ସାଧାନତାକୁ  
ସର୍ବୋଚ୍ଚ ସମ୍ମାନ ଦେଇଛନ୍ତି । ଗଣତାନ୍ତ୍ରିକ ପରମ୍ପରାର ମୂଲ୍ୟବୋଧ ଉପରେ ଅତଳ ବିଶ୍ୱାସ ରଖି  
ଆମର ଦେଶବାସୀ ବର୍ଷ ବର୍ଷ ଧରି ଯେଉଁ କଠିନ ଉଦ୍ୟମ କରିଛନ୍ତି, ଏହା ହେଉଛି ତହିଁର ଏକ  
ପ୍ରତୀକ ।

ଜନସାଧାରଣଙ୍କ ଅଗ୍ରଗତି କ୍ଷେତ୍ରରେ ପ୍ରତିବନ୍ଧକ ସୃଷ୍ଟି କରୁଥିବା ସମସ୍ତ ଅନ୍ୟାୟ ତଥା  
ଶୋଷଣ ବିରୁଦ୍ଧରେ ମର୍ଯ୍ୟାଦା ଓ ଆତ୍ମ-ପ୍ରତ୍ୟୟ ସହ ଓଡ଼ିଶାବାସୀ ଶକ୍ତି ଓ ସାହସର  
ସହିତ ମୁକାବିଲ କରିବେ ବୋଲି ମୋର ଦୃଢ଼ ବିଶ୍ୱାସ ରହିଛି । ଯେଉଁ ଆଦର୍ଶକୁ ରିଭି-  
କରି ଆମର ଏହି ମହାନ ଗଣତନ୍ତ୍ର ଉଦ୍ଦେଶ୍ୟତ ବ୍ୟବସାୟମାନଙ୍କ ପାଇଁ ଏକ ଅଲଗା  
କର୍ମକା ରୂପେ ଚିହ୍ନି ରହିଛି ଓ ତାକୁ ସୁଦୃଢ଼ କରିବା ପାଇଁ ଯେଉଁ ତ୍ୟାଗ ଅତୀତରେ  
ସ୍ୱୀକାର କରାଯାଇଛି ଏବଂ ଉଦ୍ଦେଶ୍ୟରେ ମଧ୍ୟ କରିବାକୁ ପଡ଼ିବ—ଜନଶକ୍ତି ଦିବସ ସେହି  
ଆଦର୍ଶ ଓ ତ୍ୟାଗର ପବିତ୍ର ସ୍ୱାରକା ହେଉ ।

ତଥ୍ୟ ହିଁ ।

*ମୁଖ୍ୟମନ୍ତ୍ରୀ*

ମୁଖ୍ୟମନ୍ତ୍ରୀ, ଓଡ଼ିଶା





## ପୂର୍ତ୍ତାପସଙ୍ଗ

ଶ୍ରୀ କୈଳାସ ଚନ୍ଦ୍ର ମିଶ୍ର ପୁଷ୍ୟ ସମ୍ପାଦକ	ଜୟପ୍ରକାଶଙ୍କ ସର୍ବୋତ୍ତମ ପରିକଳ୍ପନା	..	୧
ଶ୍ରୀ ବିପିନବିହାରୀ ପଟ୍ଟନାୟକ ସମ୍ପାଦକ	ସମନ୍ୱିତ ଗ୍ରାମ୍ୟ ଭବନ କାର୍ଯ୍ୟକ୍ରମ	..	୪
ପ୍ରହରାଜ ଶ୍ରୀ ସତ୍ୟନାରାୟଣ ନନ୍ଦ ସହକାରୀ ସମ୍ପାଦକ	ଭରତୀୟ ସମାଜରେ ପରିବର୍ତ୍ତନର ଧାର	..	୭
ଶ୍ରୀ ବ୍ରଜମୋହନ ପଟ୍ଟନାୟକ	ସ୍ରୋତ ଶିକ୍ଷାର ବହୁବିଧ ଭବେଶ୍ୟ	..	୧୦
ଶ୍ରୀ କିଶୋର ଚନ୍ଦ୍ର ବେହେରା	ନୂତନ ପଦସୂଚୀ	..	୧୨
ଶ୍ରୀ ସୁରେନ୍ଦ୍ର କୁମାର ପଟ୍ଟନାୟକ ସହଯୋଗୀ ସଂପାଦକ	ଓଡ଼ିଶାରେ ଜଳସେଚନର ଜମିଦାରୀ	..	୧୫
ଶ୍ରୀ ଅସିତ ମୁଖାର୍ଜୀ ପ୍ରଚ୍ଛଦ ଶିଳ୍ପୀ	ପେରେନ୍ଦ୍ରୋମ କାରଖାନା	..	୧୭
ଓଡ଼ିଶା ସରକାରୀ ମୁଦ୍ରଣାଳୟ, କଟକ ମୁଦ୍ରଣ	ଅନୁଧ୍ୟାନ ୧୯୭୮: ଓଡ଼ିଆ ବୃକ୍ଷଚିତ୍ର	..	୧୯
ବାର୍ଷିକ ଦେୟ—ଟ ୧୦.୦୦	ଖୋର ! ମୁଠା ଖୋର	..	୨୩
ପ୍ରତିଖଣ୍ଡ—ଟ ୧.୦୦	ମୟୁରଭଞ୍ଜ ଆଦିବାସୀ ଓ ହରିଜନ ମହିଳା ସମିତି	..	୨୬
	ଗୁମାସ୍ତାନରେ ହରିଜନ ସେବା	..	୨୮
	ଓଡ଼ିଶାରେ ଶସ୍ତ୍ରପତି ଶ୍ରୀ ରେଡ଼ି	..	୩୧
	ସମୁଦ୍ର (କବିତା)	..	୩୬
	ଆନ୍ତର୍ଜାତିକ ଶିଶୁ ସମସ୍ତର ଓ ଏହାର ତାତ୍ପର୍ଯ୍ୟ	..	୪୩
	ଗାର୍ଭିଣୀ ଗୀତ	..	୪୬
	ବିଶ୍ୱଲୋକ ସଂସ୍କୃତି ବନାମ୍ ଓଡ଼ିଆ ଲୋକ ସଂସ୍କୃତି	..	୪୮
	କନ୍ଧ ଲୋକଙ୍କ ବିଶ୍ୱାସ ଓ ନରବଳିପ୍ରଥା	..	୫୧
	ଲୋକକଥା ରୂପେ ଦାର୍ତ୍ତ୍ୟତାରତ୍ନ ଓ ତାହାର ସଂସାର-ଦୃଷ୍ଟି	..	୫୩
	ସପ୍ତା-ସମ୍ପାଦକ	..	୫୫
	ହାଣ୍ଡିକରୀ-ନା-ସର୍ବହରୀ (ପୁରଣ କଥା)	..	୫୮
	ଓଡ଼ିଶାରେ ଜାତୀୟ ସମାଜ	..	୬୨
	ଭବନର ଗ୍ରାମ୍ୟସଂସ୍କୃତି ଓ ସର୍ବଧର୍ମ ସମନ୍ୱୟ	..	୬୪
	ମୋଗଲ ତାମସା	..	୬୬
	ଲୋକ କାବନର ନୂତନ ସ୍ୱରୂପ	..	୬୯
	ଏକ ନିର୍ବୁଦ୍ଧିଆ କାଳର କାହାଣୀ	..	୭୨
	କୌଣି ଗୀତିରେ ଓଡ଼ିଶାର ଲୋକସମାଜ	..	୭୬
	ପୁରୀରେ ପ୍ରସିଦ୍ଧ ଚରଣି ଗୋଡ଼ାମାତ	..	୭୭
	ସ୍ମୃତ ଶିଳ୍ପ ମେଳା' ୭୮ ଓ ଓଡ଼ିଶା ମହତ୍ତ୍ୱ: ଏକ ଗଠ	..	୮୦
	ବିହଙ୍ଗାବଲୋକନ ।	..	୮୩
	ଆନ୍ତର୍ଜାତିକ ଲୋକ ସଂସ୍କୃତି ସେମିନାର	..	୮୩

ଓଡ଼ିଶା ସରକାରଙ୍କ ବିଭିନ୍ନ ଶାସ୍ତ୍ର, ସରକାରୀ  
ସୋସାଲ ଓ ଅନ୍ୟାନ୍ୟ ଦରକାରୀ ତଥ୍ୟର ସଂକ୍ଷିପ୍ତ  
ବିବରଣ "ଉତ୍କଳ ପ୍ରସଙ୍ଗ"ରେ ପ୍ରକାଶିତ ହୋଇଥାଏ ।  
ଏହା ବ୍ୟତୀତ ଅନେକ ବିଷୟ ସଂକ୍ଷିପ୍ତ ଆକାରରେ  
ପଞ୍ଜୀ ଏହି ପତ୍ରିକାରେ ପ୍ରକାଶ କରାଯାଇଥାଏ । ସେହି  
ବିଷୟକୁ ସମ୍ପୂର୍ଣ୍ଣ ଓ ଅନୁସୌକ୍ୟ ମୂଳ ପାଠ ବୋଲି  
ସଂଜ୍ଞା ଦିଆଯାଇଛି ।

'ଉତ୍କଳ ପ୍ରସଙ୍ଗ' ଓଡ଼ିଶା ସରକାରଙ୍କ ପୁସ୍ତକ  
ଓ ଲୋକ ସଂପର୍କ ବିଭାଗ ତରଫରୁ ପ୍ରକାଶ ପାଇଥାଏ  
ସ୍ତ୍ରୀ ଏହି ପତ୍ରିକାରେ ପ୍ରକାଶିତ ପ୍ରମାଣ ଓ ବିଶ୍ୱାସୀ  
ସମ୍ବନ୍ଧରେ ଓଡ଼ିଶା ସରକାରଙ୍କ ବୋଲି ବୁଝିବାକୁ  
ହେବନାହିଁ ।

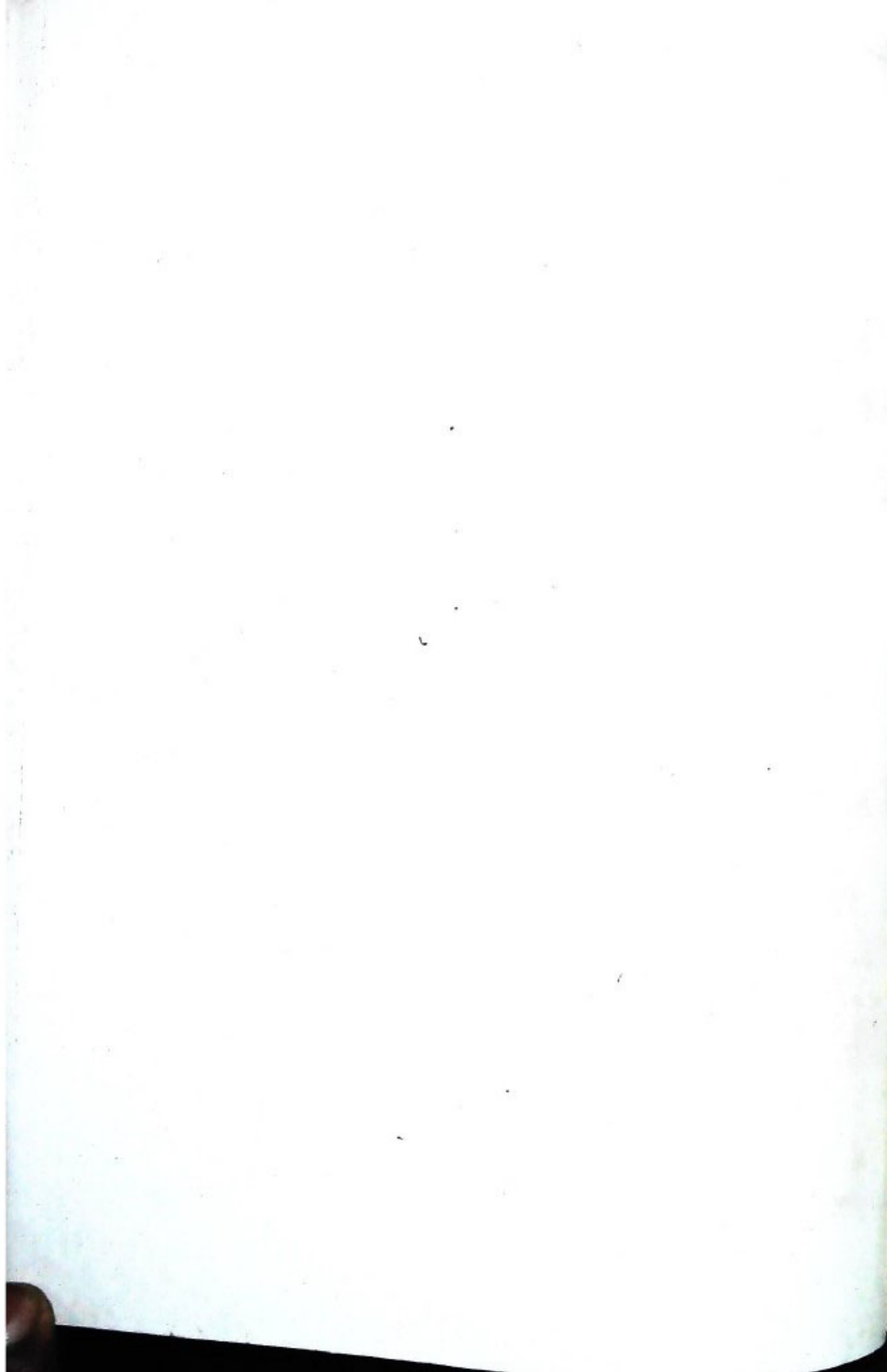

# ଜୟପ୍ରକାଶଙ୍କ ସର୍ବୋଦୟ ପରିକଳ୍ପନା

ଆର୍. ପି. ଶାସ୍ତ୍ରୀ

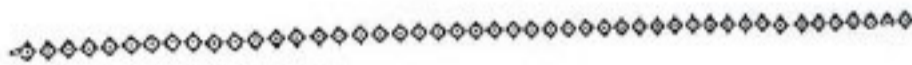

“କାମରେ ଦୁଃଖ ତପ୍ତାନାଂ ସ୍ରାଣାନାଂ ଆର୍ତ୍ତ ନାଶନମ୍”

ଠିକ୍ ଲୁଣ ବିପ୍ଳବୀ ମାର୍ଗସପକ୍ଷୀ ଜୟପ୍ରକାଶ ସର୍ ପ୍ରଥମେ ତାଙ୍କ ରାଜନୀତିକ ଜୀବନ ଗାନ୍ଧୀଜୀଙ୍କ ପ୍ରେରଣାରେ ସଲ ଜୀବନରେ ୧୮ ବର୍ଷ ବୟସରେ ଆରମ୍ଭ କରିଥିଲେ ମଧ୍ୟ, ସେ କଂଗ୍ରେସରେ ସମାଜବାଦ ଚିନ୍ତାଧାରା ପ୍ରଦର୍ଶନ ଘରରେ ୧୯୩୪ ରେ ଏହି ନୂତନ ନେତୃତ୍ୱର ଭଙ୍ଗେଣ ରୂପେ ଦେଶର ଉତ୍ତମୀୟା ସମ୍ପର୍କ ପ୍ରଗତିଶୀଳ ଚରଣ ସମାଜକୁ ଆକୃଷ୍ଟ କରିଥିଲେ । ତାଙ୍କ ନେତୃତ୍ୱରେ କଂଗ୍ରେସ ଯୋଧାଶିଖପାର୍ଟି ଗଠିତ ହୋଇଥିଲା । ପଣ୍ଡିତ ଜବାହରଲାଲ ନେହରୁଙ୍କର ଏହି ସୋପାନାଧିକାରୀଙ୍କ ସହିତ ଆଦର୍ଶଗତ ସାମଞ୍ଜସ୍ୟ ଥିଲେ ହେଁ ସେ ଜୟପ୍ରକାଶଙ୍କ ପରି ଖୋଲଖୋଲି ଭାବରେ ଏହି ଦଳକୁ ସମର୍ଥନ କରି ନ ଥିଲେ । କାରଣ ସେତେବେଳେ ଗାନ୍ଧୀଜୀଙ୍କ ପ୍ରତିଷ୍ଠିତ ନେତୃତ୍ୱର ମୁକାବିର କରିବାକୁ ତାଙ୍କର ପାହୁସ ହୁଏତ ନ ଥିଲା । ଗାନ୍ଧୀଜୀ ଜୟପ୍ରକାଶଙ୍କ ଚରଣ ନେତୃତ୍ୱକୁ ଶର୍ବ କରିବାକୁ ସୁହଁ ନ ଥିଲେ । କାରଣ ସେ ମଧ୍ୟ ଅନୁଭବ କରିଥିଲେ ଯେ ଜୟପ୍ରକାଶଙ୍କଠାରୁ ଯେଉଁ ସୁଲିଙ୍ଗ ବିକାଶ ହୋଇଛି ତାହା ଦେଶର ବୁଦ୍ଧିବାଦୀ ଓ ଶିକ୍ଷିତ ସ୍ତର ସାମ୍ପର୍କରେ ବିଦ୍ୟୁତ୍ ଦେଶରେ ସ୍ୱାଧୀନ ହେଉଛି । ସେହି ସୁଲିଙ୍ଗକୁ ନିର୍ବାସିତ କରିବା ପାଇଁ ଉତ୍ସାହ କରିବା ଅପେକ୍ଷା ସ୍ୱାଧୀନତା ଆନ୍ଦୋଳନ ପାଇଁ ସେମାନଙ୍କୁ ପରିସ୍ପୃହଣ କରିବା ବରଂ ଶ୍ରେୟସର ହେବ ।

ସେ ଦିନର ମାର୍କସବାଦୀ—  
ଏ ଯୁଗର ସର୍ବଶ୍ରେଷ୍ଠ ଗାନ୍ଧୀବାଦୀ

ଜୟପ୍ରକାଶଙ୍କ ସମ୍ପର୍କରେ ମତବ୍ୟ ତେଜ ଗାନ୍ଧୀଜୀ ବହୁଦିନ ତଳେ କହିଥିଲେ—“One day this man will talk my

language”, ଅର୍ଥାତ୍—ଦିନେ ଏହି ଦ୍ୟୁତି ମୋର ଘଷାରେ ବସା କରିବେ । ଓ.ଲେସ୍ ହାଙ୍ଗମ୍ (Wallis Hangan) ଯେ ଜି ଇଉଟରେ “ନେହେରୁଙ୍କ ପରେ କିଏ ? ନାମକ ଏକ ବିଶ୍ଳେଷଣାତ୍ମକ ପୁସ୍ତକ ଲେଖି ଇଉଟର ଉଦ୍ଦିଷ୍ଟ୍ୟତ ପ୍ରାଧାନମତୀ କିଏ କିଏ ହୋଇ ପାରନ୍ତି ତାହା ପର୍ଯ୍ୟାୟେତନା କରିଛନ୍ତି—ସେ ଜୟପ୍ରକାଶଙ୍କ ଦ୍ୟୁତିରୁ ସମ୍ପର୍କରେ ବର୍ଣ୍ଣନା କରି ଲେଖି ଯାଇଛନ୍ତି “Gandhiji called him the greatest Marxist of India. Now many Indians call him the greatest Gandhian” ଅର୍ଥାତ୍—ଗାନ୍ଧୀଜୀ ତାଙ୍କୁ ସର୍ବଶ୍ରେଷ୍ଠମାର୍କସବାଦୀ ବୋଲି କହିଥିଲେ । ମାତ୍ର ସର୍ବମାନ ବହୁ ଇଉଟର ତାଙ୍କୁ ସର୍ବଶ୍ରେଷ୍ଠ ଗାନ୍ଧୀବାଦୀ ବୋଲି କହୁଛନ୍ତି । ପ୍ରକୃତରେ ସମ୍ପୂର୍ଣ୍ଣ ଜୟପ୍ରକାଶ ସର୍ବଶ୍ରେଷ୍ଠ ଗାନ୍ଧୀବାଦୀ ଏବଂ ନୂତନ ଯୁଗର ଗାନ୍ଧୀ ଇଉଟରେ ଇଉଟରେ ଯେ କେବଳ ସମ୍ପୂର୍ଣ୍ଣ ଦେଶର ଚାହା ନୁହେଁ, ସିନ୍ଧୁ ବିଶ୍ୱ ମାନବ ସମାଜ ମଧ୍ୟ ତାଙ୍କୁ ସେହି ଦୃଷ୍ଟିରେ ଦେଖୁଛନ୍ତି । ସ୍ୱାଧୀନ ଇଉଟରେ ଶମତାର ମୋହ ତାଙ୍କୁ ସ୍ତାପିତ ନ ଥିଲା । ସେ ମୋହ ସମସ୍ତଙ୍କୁ ସର୍ବ ଜୟପ୍ରକାଶ ଜୟପ୍ରକାଶ ଶମତାଠାରୁ ଦୂରରେ ରହିଲେ । ଜବାହରଲାଲ ନେହରୁଙ୍କ ସମୟରେ ଜୟପ୍ରକାଶଙ୍କୁ ନେହରୁଙ୍କ ଉତ୍ତରାଧିକାରୀ ବୋଲି ଅଲେକେ ମନେ କରୁଥିଲେ କିନ୍ତୁ ପ୍ରାଧାନମତୀ ବା ଗାନ୍ଧୀପତି ହେବା ପାଇଁ ତାଙ୍କର ସମସ୍ତ ସୁଯୋଗ ଥିଲେ ମଧ୍ୟ ସେ ରାଜତୀୟ ଜନତା ହୃଦୟରେ ମୁହୂର୍ତ୍ତକିମ୍ପା ସମ୍ପାଦିତ ଭାବରେ ରହି ଜନସେବା ଓ ସର୍ବୋଦୟ ସମାଜ ପ୍ରତିଷ୍ଠା ପାଇଁ ଆଦୁ-ଭଗର୍ଷ କରିଛନ୍ତି ।

ଭାରତର ଇଣ୍ଡିଆନ୍ ଗ୍ରାମାଞ୍ଚଳ ପ୍ରକା, ପୁସ୍ତକ ଓ ଶ୍ରମିକଙ୍କ ମୁଖରେ ଲକ୍ଷା ଓ ଦେହରେ-ସଦନ ଦେଇ ଜୟପ୍ରକାଶଙ୍କ ସ୍ୱାଧୀନତା ଆନ୍ଦୋଳନ ପାଇଁ ନବ ଉନ୍ମାଦନା ସୃଷ୍ଟି କଲେ ସତ, କିନ୍ତୁ ସ୍ୱାଧୀନତା ପରେ ଦେଶ ଯେଉଁ ପଥରେ ଗତିକଲା, ସେ ସେଥିରେ ଆଜି ଅଧ ହୋଇ ରହି ପାରିଲେ ନାହିଁ । ୧୯୪୭ ଅଗଷ୍ଟ ୧୫କୁ ୧୯୪୮ ଜାନୁଆରୀ-ଏହି ଦାବେ ୫ ମାସ ସମୟ ଥିଲା ଦେଶ ପକ୍ଷରେ ଗୋର ଅର୍ଦ୍ଧ ପରାକାଶର ସମୟ । ଏହି ଅର୍ଦ୍ଧ ପରାକାଶରେ ଚାନ୍ଦିର ପିତାଙ୍କ ମହାତ୍ମା ଗାନ୍ଧୀଙ୍କ ନିଷ୍ଠାସୂତ ରବି ଜୀବନର ଅବସାନ ଘଟିଲା ଆତତୀୟାର ସୂଚି ଶ୍ରେତରେ ।

ଦେଶର ଗୋଟି ଗୋଟି ନିରନ୍ତ ଓ ଦରଦଳ ପାଇଁ ଶାନ୍ତି, ମୈତ୍ରୀ, ପ୍ରେମ ଓ ସ୍ୱାତନ୍ତ୍ର୍ୟ ଭାବନାର ଭିତ୍ତି ଭୂମିରେ ଗ୍ରାମ ସୁରାଜ ଓ ସର୍ବୋଦୟ ସମାଜ ଗଠନ ପାଇଁ ଯେଉଁ ମହମୁତ ଆବାଜ ଶୁଭୁଥିଲା ସିନ୍ଧୁର ବିରଳା ଉଦନଶ୍ରୁ, ତାହା ଚିତ ବିନ ପାଇଁ ବନ୍ଦ ହୋଇ-ଗଲା । ଗାନ୍ଧୀଜୀ ତାଙ୍କ ଜୀବଦେଶରେ ଯେଉଁ ସ୍ୱପ୍ନରେ ଅଭିରୁତ ହୋଇ କହିଥିଲେ, ତିନେ ଏହି ସ୍ୱପ୍ନର ମୋର ଭାଷା ଓ ବାଣୀ, କହିବ, ତାଙ୍କ ମହାପ୍ରୟାଣ ପରେ ସେହି ଭର ସ୍ୱପ୍ନକୁ ସଫଳ ରୂପାୟନ କଲେ ଜୟପ୍ରକାଶ । ଗ୍ରାମେ ଗ୍ରାମେ ବୁଲି ସେ ସର୍ବୋଦୟ ବାଣୀ ପ୍ରସାର କଲେ ।

### ସର୍ବୋଦୟ ଯାତ୍ରା

ଜୟପ୍ରକାଶ ତାଙ୍କର ଭରଣ ଜୀବନର ପ୍ରାୟ ୨୫ ବର୍ଷ କାଳ ସର୍ବୋଦୟ ସେବାରେ ପୂର୍ଣ୍ଣ-ପ୍ରାଣରେ ନିଜକୁ ନିୟୋଜିତ କଲେ । କେତେ କେତେ ଦୁର୍ଦ୍ଦିନ ଗିରି, ମତ୍ତ ପ୍ରାଣର, ଦନବାଦୀର ଭେଦଭେଦି ଜୀବନର ଉନ୍ନତ ପଥରେ ଜୟ-ପ୍ରକାଶ ସର୍ବୋଦୟ ଯାତ୍ରା ଚଳାଇଲେ—ସର୍ବୋଦୟ ସମାଜ ପ୍ରତିଷ୍ଠା ଏବଂ ମାନବ ସଂପ୍ରାପ୍ତିର ପନ୍ଥ ସଂସ୍ଥାପନ ପାଇଁ ।

ରବି, ମୁନି, ସାଧକ ଓ ଚପସ୍ତାମାନଙ୍କ ଚପସ୍ୟା ଓ ସାଧନା ଦ୍ୱାରା ସଂପୂର୍ଣ୍ଣ ଏହି ଭାରତ ଭୂମିରେ ଯୁଗେ ଯୁଗେ କେତେ ଯୁଗ ମାନବଙ୍କର ଆଦର୍ଶୀତ ପଡ଼ିଛି, ଏବଂ ସେମାନେ ହିଁ ଏହି ଦେଶକୁ ଦକ୍ଷିଣ ଓ ଅଧର୍ମ ମାର୍ଗକୁ ବଞ୍ଚାଇ ରଖିଛନ୍ତି । ଏହା ସବୁ ଇତିହାସରେ ଲିପିବଦ୍ଧ ହୋଇ ରହିଛି । ଶ୍ରୀରାମ, ଶ୍ରୀକୃଷ୍ଣ, ବୁଦ୍ଧ, ଶଙ୍କର, ଚୈତନ୍ୟ, ସମଲକ୍ଷ ପରମହଂସ, ଶ୍ରୀ ଅରବିନ୍ଦ ଭାରତରେ ବିଭିନ୍ନ ଯୁଗରେ ଅଧ୍ୟାତ୍ମିକ ଓ ଧର୍ମ ଭାବନା ଓ ଲିପିବଦ୍ଧ ଦେବନାର ଯୁଗ ସଂସ୍ଥାପନ କରି ଯାଇଛନ୍ତି । ଏ ଯୁଗର ରବି ମହାତ୍ମାଗାନ୍ଧୀ ଦେଶକୁ ଅତ୍ୟାଭୁତା କବଚରୁ ଉନ୍ନା କରି ଅମପାଇଁ ସ୍ୱାଧୀନତା ଆଣିଥିଲେ । ସେତିକିରେ ତାଙ୍କ କର୍ତ୍ତବ୍ୟ ଶେଷ ହୋଇଗଲା । ତାଙ୍କ ଅନ୍ତେ

ପୁଣି ଦେଶରେ ଦୁଷ୍ଟତା ବଢ଼ି ଉଠିଲା । ଗୋଟିଏ ଶ୍ରେଣୀର ଅତ୍ୟାଚାରୀଙ୍କ ପରିବର୍ତ୍ତେ ଆଉ ଏକ ଶ୍ରେଣୀ ମୁଣ୍ଡ ଚେକି ଉଠିଲେ । ଦେଶ ପୁଣି ତମସାବୁତ ହୋଇ ଉଠିଲା । କରପ୍ରକାଶ ବିଦ୍ୟାଳୋକର ସନ୍ଧାନ ପାଇ ଭାରତରେ "ତମସୋ ମାଂ କ୍ୟୋଚିର୍ଗମୟ" ଅଭିଯାନ ଚଳାଇଲେ । ସେ ବହୁ ନିର୍ଦ୍ଦାତନା, ଦୁଷ୍ଟ, କ୍ଷୁଦ୍ର ଲୋଭ କରି ମଧ୍ୟ ସଂକଳିତ ପଥର ବିଷ୍ଣୁତ ହେଲେ ନାହିଁ । କାହା ପୁତ୍ର ତାଙ୍କର ଉାଗ ନାହିଁ ବା ବିଦେଷ ନାହିଁ ଗାତାରେ ଯେପରି ବର୍ଣ୍ଣନା "ନିରାଶୀ ଯିତ ତିରାଡ଼ା ତ୍ୟସ୍ତ ସର୍ବ ପରିଗ୍ରହଃ" ସେହିପରି କରପ୍ରକାଶ ସମସ୍ତ ପୁକାର ଲୋଗଗ୍ରସ୍ତମୁକ୍ତ ହୋଇ ତାଙ୍କ ବ୍ରତ ଓ କଠୋର ସାଧନା ଚଳାଇଲେ । କର୍ମ ଥିବା ଲୋକଙ୍କ ଠାରୁ କିଛି କର୍ମ ବା ଧନ ସଂଗ୍ରହ କରି ଉଦ୍ଧିବ ଲୋକକୁ ଦେବା କେବଳ ତାଙ୍କର ପରିକଳନା ନୁହେଁ । ସମାଜରେ ସଂପୂର୍ଣ୍ଣ ପରିବର୍ତ୍ତନ ଆଣିବା ହେଉଛି ତାଙ୍କ ସାଧନାର ଲକ୍ଷ୍ୟ । ଜନସାଧାରଣଙ୍କ ମନ ଓ ହୃଦୟର ପରିବର୍ତ୍ତନ ଦ୍ଵାରାହିଁ ସମାଜରେ ସଂପୂର୍ଣ୍ଣ ପରିବର୍ତ୍ତନ ଆଣିହେବ-ଏହି କଥା ସେ ବୁଝାଇଥିଲେ । ଆର୍ତ୍ତମୁଖ୍ୟ ଓ ଚିନ୍ତାଧାରର ପରିବର୍ତ୍ତନ ହେଲେ ସାମାଜିକ, ଅର୍ଥନୈତିକ ଓ ଅନ୍ୟାନ୍ୟ ପରିବର୍ତ୍ତନ ଆଣିବା ସହଜ ହେବ । ଶିତଧା, ମିଷ୍ଟଗାଣୀ କରପ୍ରକାଶଙ୍କ ଏହି ସର୍ବୋଦୟ ମତ କେବଳ ଶିକ୍ଷିତ ଜନସାଧାରଣ ନୁହନ୍ତି କିନ୍ତୁ ତମର ପାଠାତ ଅସ୍ତର ଦୁର୍ବଳ ତତାୟତ ମାନଙ୍କର ମଧ୍ୟ ହୃଦୟରେ ପରିବର୍ତ୍ତନ ଆଣି ଦେଇ ପାରିଥିଲା ।

**ଶାନ୍ତିର ବାର୍ତ୍ତାବହ**

୧୯୨୧-୨୨ରେ ଜଣେ ତତାୟତ ସର୍ବାର ହଠାତ୍ ଗୋଟିଏ ସୁନ୍ଦର ଗୁଳିତ ଲାଭପଲ ଧରି ଯାଇ କରପ୍ରକାଶଙ୍କୁ ପ୍ରଣାମ କରି ତାଙ୍କ ପାଦ ତଳେ ସେ ବନ୍ଧୁକଟି ସମର୍ପଣ କରିଦେଲା । ଗାନ୍ଧୀବାଦୀ କରପ୍ରକାଶ ଏଥିରେ ଅଭିଭୂତ ହୋଇ ଗଲେ । ଏହି ଘଟଣାର କିଛିଦିନ ପରେ କରପ୍ରକାଶଜୀ ତାଙ୍କ ସର୍ବୋଦୟ ଯାତ୍ରା-ପଥରେ ଏପରି ଆଉ ଏକ ଅଭିନବ ମାତକାୟ ଘଟଣାର ସମ୍ମୁଖୀନ ହେଲେ ।

୧୯୨୨ ରେ ପ୍ରାୟ ସାତେ ଗୁଣିଶହ ସଶସ୍ତ୍ର ତତାୟତମାନଙ୍କ ଅସ୍ତ୍ରଶସ୍ତ୍ର, ଲାଭପଲ, ବନ୍ଧୁକ ମେସିନଗନ୍ ପୁରୁଟି ଧରି ତାଙ୍କ ନିକଟରେ ପହଞ୍ଚି ସେଗୁଡ଼ିକୁ ସମର୍ପଣ କରିଦେଇଥିଲେ ।

ଯେଉଁ ତତାୟତମାନଙ୍କୁ ଜବତ କରିବା ଲାଭପାୟ ସଶସ୍ତ୍ର ପୁଣିସ ବାହିନୀ, ସୈନ୍ୟବାହିନୀ ଓ ବିମାନ ବାହିନୀ ପକ୍ଷରେ ସମ୍ଭବ ହୋଇ ପାରି ନ ଥିଲା ସେହି ଦୁର୍ଭିକ୍ଷ ତତାୟତମାନଙ୍କୁ ଦୁର୍ଭେଦ୍ୟ ସନ ଅରଣ୍ୟ ମଧ୍ୟରେ ସ୍ଥଣ୍ଡ କରିଥିଲା କରପ୍ରକାଶଙ୍କ ସର୍ବୋଦୟ ମତ । ସେମାନେ ସ୍ଵାଭାବିକ ଜୀବନକୁ ଫେରି ଆସିଲେ ।

ନାଗାଲାଣ୍ଡରେ ବିଦ୍ରୋହ ତାବାର୍ତ୍ତୀ ଯେତେବେଳେ ବ୍ୟାପି ଯାଇଥିଲା ଏବଂ ଭାରତୀୟ

ସୈନ୍ୟମାନେ ଏହି ବିଦ୍ରୋହୀଗୁଡ଼ିକୁ ନିର୍ବାସିତ କରିବାକୁ ଦିନରାତି କଠୋର ପରିଶ୍ରମ କରି ପରିଶ୍ରାନ୍ତ ହୋଇ ପଡ଼ିଥିଲେ ସେତେବେଳେ ଶାନ୍ତିର ବାର୍ତ୍ତାବହ ରୂପେ କରପ୍ରକାଶଙ୍କର ସେଠାରେ ଆବିର୍ଭାବ ହୋଇଥିଲା । ନାଗାଲାଣ୍ଡରେ ସେ ପ୍ରବେଶ କରି ନାଗାମାନଙ୍କର ପରିଶିତି, ଆଶା ଓ ଆକାଂକ୍ଷା ସଂପର୍କରେ ଅନୁଧ୍ୟାନ କରି ସେମାନଙ୍କର ବିଦ୍ରୋହୀମାନଙ୍କୁ ଅସ୍ତ୍ର ତ୍ୟାଗ କରିବାକୁ ପରାମର୍ଶ ଦେଇଥିଲେ । ଏହା ପରେ ପରେ ଭାରତ ସରକାର ସେଠାରେ ଶାସନ ସଂସାର ପ୍ରବର୍ତ୍ତନ କଲେ ଏବଂ ବହୁ ଉନ୍ନୟନମୁଳକ କାର୍ଯ୍ୟ କରି ଜାତୀୟ ମହାସ୍ତ୍ରୋତରେ ନାଗାଲାଣ୍ଡକୁ ମିଶାଇ ଦେଇଥିଲେ । ୧୯୨୪ ସେପ୍ଟେମ୍ବର ମାସରେ ନାଗାଲାଣ୍ଡରେ ଶାନ୍ତି ପ୍ରତିଷ୍ଠିତ ହୋଇଥିଲେ ମଧ୍ୟ ଏ ପର୍ଯ୍ୟନ୍ତ ନାଗାମାନେ କୃତଜ୍ଞତା ପାଶରେ ଆବଦ୍ଧ ହୋଇ କରପ୍ରକାଶଙ୍କୁ ସ୍ଵର୍ଗଣ କରୁଛନ୍ତି । ଅନେକ ସମୟରେ ସ୍ଵ, ଯୁକ୍ତି ସଂଗତ ଏବଂ ନ୍ୟାୟୋଚିତ କଥା କହିବା ଯୋଗୁଁ ଏବଂ ସର୍ବ ପରାମର୍ଶ ଦେବା ଯୋଗୁଁ ଶାସନ କ୍ଷମତାରେ ଥିବା ଦଳୀୟ ମନୋଭାବାପନ୍ନ ନେତାମାନେ ତାଙ୍କ ଉପରେ ବିରକ୍ତ ପ୍ରକାଶ କରିଥାନ୍ତି । କିନ୍ତୁ ସେ ସର୍ବ ପରାମର୍ଶ ଦେବାକୁ ନିବନ୍ଧ ହୁଅନ୍ତି ନାହିଁ ।

ଭାରତର ପଡ଼ୋଶୀ-ପାକିସ୍ତାନର ଯୁଦ୍ଧାର-ମୁଖୀ ନୀତି ଯୋଗୁଁ ଅନେକ ସମୟରେ ଭାରତ-ପାକିସ୍ତାନ ସଂଘର୍ଷ ଯୁଦ୍ଧ ଘଟିଯାଇଛି । କିନ୍ତୁ ଜୟ ପ୍ରକାଶଜୀ ସବୁବେଳେ ଏ ଉଭୟ ଗାଣ୍ଡ ମଧ୍ୟରେ ବହୁତା ଓ ସଂପୂର୍ଣ୍ଣ ସାପନ । ପାଇଁ ଚେଷ୍ଟା କରି ଆସିଛନ୍ତି । କରପ୍ରକାଶଙ୍କ ସର୍ବ ପ୍ରୟାସ ସବୁବେଳେ ଯେ ସଫଳ ହୋଇଛି ତାକୁହେଁ କିନ୍ତୁ ତାଙ୍କ ଗନ୍ଧ୍ୟେଣ୍ୟ ମହତ୍ ଏବଂ ତାଙ୍କ କାର୍ଯ୍ୟ ମଧ୍ୟ ବିଦେଷ ଓ କାପତ୍ୟ ବିମୁକ୍ତ । ସେ ୧୯୨୪ରେ ଭାରତ-ପାକିସ୍ତାନ ମଧ୍ୟରେ ସାନ୍ଧିସ ପାଇଁ ଶାନ୍ତି ଅନୁଷ୍ଠାନରେ ପାକିସ୍ତାନ ଯାଇଥିଲେ । ତାଙ୍କ ଶାନ୍ତି ଯାତ୍ରାର ପ୍ରଭାବ ପ୍ରାୟ ଛ' ସାତ ବର୍ଷ ପର୍ଯ୍ୟନ୍ତ ଭାରତ-ପାକିସ୍ତାନ ସଂପର୍କକୁ ଅକ୍ଷୁର୍ଣ୍ଣ ରଖିଥିଲା । କିନ୍ତୁ ୧୯୬୧ ରେ ପୂର୍ବ ପାକିସ୍ତାନର ପାକିସ୍ତାନୀ ସାମରିକ ଶାସକମାନଙ୍କ ଆତଙ୍କ ଫଳରେ ଭାରତ ବିପର୍ଯ୍ୟସ୍ତ ହୋଇଥିଲା । ଲକ୍ଷ ଲକ୍ଷ ଶରଣାର୍ଥୀ ସାମା ଅତିକ୍ରମ କରି ଭାରତରେ ପ୍ରବେଶ କଲେ । ସେମାନଙ୍କ ସେବା ପାଇଁ ସର୍ବୋଦୟ ସ୍ଵେଚ୍ଛାସେବୀମାନଙ୍କୁ କରପ୍ରକାଶ ସେଠାକୁ ପଠାଇଥିଲେ । ଏହାପରେ ସେ ବିଶ୍ଵ ପରିଭ୍ରମଣରେ ଯାତ୍ରା କରି ପୂର୍ବ ପାକିସ୍ତାନରେ ସେତେବେଳେ ଗୁଲିଥିବା ଅମାନୁଷ୍ଟିକ ନାଶ ପ୍ରତି ବିଶ୍ଵ ଦରଦାରର ଦୃଷ୍ଟି ଆକର୍ଷଣ କରିଥିଲେ । ଏହାପରେ ପୂର୍ବ ପାକିସ୍ତାନ ବାଂଲା ଦେଶରେ ପରିଣତ ହୋଲା । ପୂର୍ବ ପାକିସ୍ତାନର ନିଷ୍ଠେସିତ ଜନତା ପାଇଁ ତାଙ୍କର ସର୍ବୋଦୟ ଯାତ୍ରା ବିଫଳ ହେଲା ନାହିଁ । ଶରଣାର୍ଥୀମାନଙ୍କ ପାଇଁ ବିଭିନ୍ନ ଦେଶ ଆଗରର ହୋଇ ଆସିଲେ । ତା ନ ହୋଇଥିଲେ ଭାରତର ଅର୍ଥନୀତ ଆହୁରି

ଅଧିକ ବିପର୍ଯ୍ୟସ୍ତ ହୋଇ ପଡ଼ିଥାନ୍ତା । ସ୍ଵାଧୀନ ଓ ମୁକ୍ତ ବାଂଲା ଦେଶ ପ୍ରତ୍ୟକ୍ତ ହେବାପରେ ଏହି ଶିଶୁ ରାଷ୍ଟ୍ରଟିକୁ ସ୍ଵାକୃତି ଦେବା ପାଇଁ ସେ ବିଶ୍ଵର ସମସ୍ତ ରାଷ୍ଟ୍ରକୁ ସର୍ବ ପ୍ରଥମେ ନିବେଦନ କରିଥିଲେ ।

୧୯୭୧ ରେ ସେ ତାଙ୍କ ପତ୍ନୀ ଶ୍ରୀମତୀ ପ୍ରଭାମୟୀଙ୍କୁ ହରାଇ ଜୀବନ ଯାତ୍ରା ପଥରେ ସେ ଏକାକୀ ହୋଇଥିଲେ । ତାଙ୍କ ସ୍ଵାସ୍ଥ୍ୟ-ଉତ୍ତର ପ୍ରଥମ ପରିଚ୍ଛେଦ ଏଠାରୁ ଆରମ୍ଭ ହେଲା । ଉଚ୍ଚ ସ୍ଵାସ୍ଥ୍ୟ ସତ୍ତ୍ଵେ ସେ ଅବନ୍ୟ ଉତ୍ତରରେ ସତ୍ୟ ଓ ନ୍ୟାୟ ପ୍ରତିଷ୍ଠା ପାଇଁ ଲଢ଼େଇ କରିବାକୁ ସେନାପତି ରୂପେ ଉତ୍ତରୀରେ ଅବତୀର୍ଣ୍ଣ ହୋଇ ଯାଇଛନ୍ତି । ହାତରେ ଧନନାହିଁ, ଶରୀରରେ ଶକ୍ତିନାହିଁ ବା ପାଶରେ ଅସ୍ତ୍ର ଶସ୍ତ୍ର କି କ୍ଷମତା ନାହିଁ, ଅଛି କେବଳ ମତକତ ଓ ଐଶା ସେରଣା ।

ଦେଶରେ ଯେତେବେଳେ ୧୯୭୪-୭୫ ଦୁର୍ନୀତି, ତ୍ରୁଷ୍ଟାଗୁର ଓ ପାପକର୍ମ ଶାସନ କ୍ଷେତ୍ରରେ ବ୍ୟାପିଗଲା ଏବଂ ମହାଭାରତ ଯୁଦ୍ଧର କୌରବ ମାନଙ୍କ ପରି ଶାସକଗୋଷ୍ଠୀ ସମାଜକୁ ଗ୍ରାସ କରି ବର୍ଦ୍ଧିତ ଗଣତନ୍ତ୍ର ବିପନ୍ନ ହେଲା କରପ୍ରକାଶ ଏହା ବିରୁଦ୍ଧରେ ଦେଶ-ବ୍ୟାପୀ ଅଭିଯାନ ଚଳାଇଲେ । ପ୍ରବଳ ଗ୍ରୀଷ୍ମ ଉତ୍ତାପ, ପବନର ପ୍ରୋତ ଓ ତାଙ୍କ ଦୂର୍ବଳ ସ୍ଵାସ୍ଥ୍ୟ ବିଚ୍ଛି ହେଲେ ତାଙ୍କୁ ଲୋକି ପାରିଲା ନାହିଁ ।

୧୯୭୫ ମାର୍ଚ୍ଚ ୩୧ ତାରିଖ ଦିନ ସ୍ଵବଳ ଶରୀରବେଳେ ସେ ଆସି ପହଞ୍ଚିଲେ କଟକର ଦ୍ଵାର ଦେଶରେ, ମହାନଦୀ ପୋଲ ଅତିକ୍ରମ । ତାଙ୍କ ମୋଟର ଯେତେବେଳେ କଟକ ସହର ଭିତରକୁ ଯାବେଶ କରିବାକୁ ଆରମ୍ଭ କଲା, ହଳାର ହଳାର ଯୁବକ ଆବାଜ ବୁଦ୍-ବନିତା-ଜୟଧ୍ଵନି ଓ ପୁସ୍ତ ମାଳ ଦେଇ ତାଙ୍କୁ ସମର୍ଥନା କରିଥିଲେ । ସମର୍ଥନା ଅପେକ୍ଷା ଅଧିକ ସଂଗଠିତ ହେବାକୁ ସେ ପରାମର୍ଶ ଦେଇଥିଲେ । ତାଙ୍କ ସହିତ ସେହି ଗାଡ଼ିରେ ଥିଲେ ଓଡ଼ିଶାର ନେତା ଙ୍ଗ ବିଜୁ ପଟ୍ଟନାୟକ । କରପ୍ରକାଶଙ୍କ ମୋଟର ଯେତେବେଳେ ରେରେନ୍ଦ୍ରା କଲେଜ ଛକରେ, ସେତେବେଳକୁ କଲେଜ ଛକ ପୋଲିସ-ଟ୍ରାଫିକ ନିୟନ୍ତଣ କେନ୍ଦ୍ରଟି ପୁଲିସ ସମର୍ପଣ କରି ଦେଇଥିଲେ । କଳା ପତାକା-ଧାରୀ କେତେକ ଅତୁରବର୍ଣ୍ଣୀ ଉଦରସେବୀ ଯୁବକଙ୍କ ହାତରେ । ହଠାତ୍ ତାଙ୍କ ଗାଡ଼ିକୁ ଅଟକାଇ କରପ୍ରକାଶଙ୍କ ପଛରେ କଳା ପତାକା ଲାଗିଥିବା ଠେଙ୍ଗା ଦ୍ଵାରା ଜଣେ ଯୁବକ ଆକ୍ରମଣ କଲେ । ସଙ୍ଗେ ସଙ୍ଗେ ଶ୍ରୀ ବିଜୁ ପଟ୍ଟନାୟକ ଉକ୍ତ ଯୁବକକୁ ଠେଲି ବାହାର କରି ଦେଇଥିଲେ । କେତେକ ପୋଲିସ କର୍ମଚାରୀଙ୍କ ଉପସ୍ଥିତିରେ ଏହା ଘଟିଲା ସେମାନେ ନୀରବଦୁଷ୍ଟା ହୋଇ ରହିଥିଲେ ମଧ୍ୟ କରପ୍ରକାଶଙ୍କ ପ୍ରଶାନ୍ତ ସୌମ୍ୟମୂର୍ତ୍ତି ସେମାନଙ୍କୁ ଅଭିଭୂତ କରି ପକାଇଥିଲା । ଅନ୍ୟାନ୍ୟ ଘଟଣାବଳୀର ବର୍ଣ୍ଣନା ପାଇଁ

ଏଠାରେ ଅବକାଶ ନାହିଁ । ଅପ୍ରେଲ ପହିଲା ତାରିଖ ଅପରାହ୍ନରେ ଭୁବନେଶ୍ୱର ଷ୍ଟେସନରେ ହାଇଦରେ ସାମ୍ବାଦିକ ସମ୍ମିଳନୀ ଆରମ୍ଭ ହେଲା । ସେହି ସମ୍ମିଳନୀରେ ତାଙ୍କ ପରିଚିତ ଜନତା ପାର୍ଟିର ରୂପରେଖ ସଂପର୍କରେ ସେ ସମ୍ୟକ ସୂଚନା ଦେଇ କହିଥିଲେ—

"I will try to secure the merger of opposition parties in Janata. I do not expect to merge the leftists. ନିର୍ଦ୍ଦଳୀୟ ଭାବରେ ଜନତା ପ୍ରାର୍ଥୀମାନେ ନିର୍ବାଚନ ଲଢ଼ିବେ, ସେତେବେଳେ ତାଙ୍କର ଏହି ସ୍ୱପ୍ନ ଏକ ଅଳ୍ପକାଳ ସ୍ୱପ୍ନ ପରି ମନେ ହେଉଥିଲା କିନ୍ତୁ ଏହି ସବୋଦୟର ମହର୍ଷି ହୁଅନ୍ତୁ—The impression I have formed after my tour was that there was tremendous response.....His response apparently and obviously indicates the mood of the people. I have felt the pulse of the people and they want a change. ସେ ଓଡ଼ିଶାକୁ ଫେରିଗଲେ । ପୁଣି ତାଙ୍କ ଆନ୍ଦୋଳନ ବିହାରରେ ସୁରିଲା ଏବଂ ବିହାରକୁ ଦିଲ୍ଲୀକୁ ଏହା ପରିବ୍ୟାପ୍ତ ହେଲା ।

ଏତିକିବେଳେ ଦେଶରେ ଜରୁରୀ ଆଇନ୍ କାରି ହେଲା ଚୟପ୍ରକାଶକୀ କେନ୍ଦ୍ରଶାସନ ନିର୍ଦ୍ଦେଶ କୋଠାରେ ବନ୍ଦୀ ହେଲେ । ତାଙ୍କ ମତର ପୋଷକତା କରି ଆମ ଦେଶର ବହୁ କେତା ବନ୍ଦୀ ହେଲେ । ସେମାନଙ୍କର କୌଣସି ଖୋଳ ଖବର ସେତେବେଳେ ଜଣା ପଡ଼ିଲା ନାହିଁ ।

କେନ୍ଦ୍ରରେ ରହି ମଧ୍ୟ ସେ ଜନତା ରୂପରେ ତାଙ୍କର ବିଶ୍ୱାସ ହରାଇ ନ ଥିଲେ । କେନ୍ଦ୍ର-ଶାସନରେ ରହି ପ୍ରତିଦିନ ସେ ତାଙ୍କରି ଲେଖୁ ଥିଲେ । ୧୯୭୫ ଜୁଲାଇ ୨୧ ତାରିଖ ଦିନ ସେ ତାଙ୍କ ତାଙ୍କରି ଗୋଟିଏ ପଂକ୍ତିରେ ଲେଖିଥିଲେ I went wrong in assuming that a prime minister in a democracy would use all the normal and abnormal laws to defeat a peaceful democratic movement, but would not destroy democracy itself

ସମ୍ପାଦକ  
ଓଡ଼ିଶା ତାରକ୍ତ୍ୱ  
ସ୍ୱାଧୀନାଗୋଳ, କଟକ-୨

and substitute for it a totalitarian system. ମୁଁ ଭୁଲ ଧାରଣାର ବଶିର୍ଭାଗୀ ହୋଇ ଭାବିଥିଲି ଯେ ପଶ୍ଚାତ୍ତ୍ୟାଗ ଶାସନ ବ୍ୟବସ୍ଥାରେ କେଣେ ପ୍ରଧାନ ମନ୍ତ୍ରୀ ଏକ ଗଣତାନ୍ତ୍ରିକ ଆନ୍ଦୋଳନକୁ ବ୍ୟର୍ଥ କରିବା ସାଧ୍ୟ ସମସ୍ତ ଧିକାର ସାଧାରଣ ଆଇନ୍ ବା ଅସ୍ୱାଭାବିକ ଆଇନର ଧର୍ମପୁତ୍ର ନେଇ ପାରନ୍ତି, କିନ୍ତୁ ଗଣତନ୍ତ୍ରକୁ ବଳତ୍ୟ କରିବା ପରିବର୍ତ୍ତେ ଏକ ଏକତନ୍ତ୍ରବାଦୀ ଶାସନ ପ୍ରତିଷ୍ଠା କରି ପାରିବେ ଏହା ମୋର ଚିନ୍ତାଳୟରେ ଥିଲା । ସବୁଠାରୁ ବିଦୁଷ୍ଟର କଥା ଯେ ତାଙ୍କ ବନ୍ଦୋବସ୍ତ ସହକର୍ମୀ ମାନେ ମଧ୍ୟ ଏହାକୁ ନିଃସଂଯୋଗ ସମର୍ଥନ କଲେ ।

ସେ କେଳଶାସନ ପ୍ରଧାନ ମନ୍ତ୍ରୀକୁ ଏକ ଏତିହାସିକ ଚିଠି ଲେଖି ଦେଖନ୍ତୁ ଜରୁରୀକାଳୀନ ଆଇନ୍ ପ୍ରତ୍ୟାହାର କରି ରେକର୍ଡ ମୌଜିକ ଅଧିକାର ଓ ସମ୍ବାଦପତ୍ରର ସ୍ୱାଧୀନତାର ପୁନଃ ପ୍ରତିଷ୍ଠା କରି ରାଜନୈତିକ ବ୍ୟାପାରକୁ ମୁକ୍ତି ଦେବାକୁ ଦାବୀ କରିଥିଲେ । ଏହି ଚିଠିର କେବଳ ଏକ ଅସଂପୂର୍ଣ୍ଣ ଅଂଶ ପ୍ରକାଶ ପାଇଛି । ଏହି ଚିଠିଟିର କେତେକ ସଂକ୍ତି ଉଦାହରଣ—  
Having muzzled the Press and every kind of public dissent, you continue with your distortion and untruth without fear of criticism and contradiction. If you think that in this way you will be able to justify yourself in the public eye and damn the Opposition to political perdition you are surely mistaken, If you doubt this, you may test it by revoking the emergency restoring the freedom of the people their fundamental rights restoring the freedom of the Press releasing all those whom you etc.

ତାଙ୍କର ଏହି ଲେଖି ଠୋକ୍ ଉକ୍ତି ଏବଂ ଭୁବନେଶ୍ୱର ସାମ୍ବାଦିକ ସମ୍ମିଳନୀରେ

ଅପ୍ରେଲ ମାସ ପ୍ରାରମ୍ଭରେ ଦେଖିବା ମତର ପରିଶ୍ରାବନ ଓ ବିଶ୍ୱେଷଣ କଲେ ଦେଖାଯାଏ ଯେ ଦେଶର ଜନତାର ଗଣତାନ୍ତ୍ରିକ ଚିନ୍ତାଧାରା ଓ ଭିଦେକ ଦୁହି ରୂପରେ ସେ ଯେ କେବଳ ବିଶ୍ୱାସ ରଖିଥିଲେ ତା ମୁହେଁ, କିନ୍ତୁ ଦୂର ଭାବରେ ବହୁଥିଲେ, ମୁଁ ଜନସାଧାରଣଙ୍କ ନାଟି ପରୀକ୍ଷା କରିଛି ।

ଭାରତୀୟ ଗଣତନ୍ତ୍ରର ପୁନଃ ସଂଗଠନ ପାଇଁ ଚୟପ୍ରକାଶକ ସଂଗ୍ରାମର ଉଚିତ୍ତାପ ଦେଶର ଉଦ୍ଦିଷ୍ଟତା ବ୍ୟବସାୟମାନଙ୍କୁ ପ୍ରୋତ୍ସାହ, ଉତ୍ସାହ ଓ ଭବିଷ୍ୟତ ପ୍ରଦାନ କରିବ । ସ୍ୱାଧୀନତା ଓ ଗଣତନ୍ତ୍ରର ମୂଲ୍ୟ ସେ କେତେ ମହାନ ଏବଂ ଏକ ନୀତି ପଥରେ ଏହା ଯେ କେତେ ଗର୍ବ ଓ ଗୌରବପୂର୍ଣ୍ଣ ତାହା ସାଧାରଣ ଭାବରେ ଜଣନା କରି ହୁଏନାହିଁ । ସ୍ୱାଧୀନତା ପ୍ରାପ୍ତି ସମୟରେ ତଥେ ମନାଷୀ ଦେଶର ଗୌରବରେ ଅଭିଭୂତ ଯୋର ଯେଉଁ ମତ ପ୍ରକାଶ କରିଥିଲେ ସେଥିରୁ ବିସ୍ତରଣ ଏଠାରେ ଉଦ୍ଧାର କଲେ ଚୟପ୍ରକାଶ ଏ କାଟି ଓ ଦେଶକୁ ଯେଉଁ ଅସୁବିଧା ଓ ମହନୀୟ ଦାନ ଦେଇ ପାରିଛନ୍ତି ତାହାର ମୂଲ୍ୟବାଦ୍ୟ କରିବା ସହଜ ହେବ । ସେ ସମୟର ଉକ୍ତି ହେଉ—A moment comes, which comes rarely in history, when we step out from the old to the new, when an age ends and when the soul of a nation long suppressed finds utterance.

ଜରୁରୀକାଳୀନ ପରିସିଦ୍ଧି କେବଳ ଭାରତର ଆତ୍ମା ନିଷ୍ପେଦିତ ହୋଇ ରହିଥିଲା । ଚୟପ୍ରକାଶକୀ ଜନସାଧକ ଯୁଗର ଅବଦାନ ଉପରେ ଅବଗୁଣ ଆତ୍ମାର ଅଭିବ୍ୟକ୍ତି ଓ ପରିପ୍ରକାଶ ପାଇଁ ପଥ ଉନ୍ମତ୍ତ କରି ଦେଲେ । ଏହାହିଁ ହେଲା ଭାରତର ଉଚିତ୍ତାପରେ ଯୁଗମାନବଙ୍କ ଅବଦାନ ।

ପ୍ରଶ୍ନାତ୍ତ ମନସଂ ହ୍ୟେନଂ  
ଯୋଗିନଂ ସୁଖମୁଗମ୍  
ଉପେତି ଶାନ୍ତଭବସଂ  
ବୁଧୁରତ ମକକୁଷ୍ମମ୍ । ଗୀତା

ଯେ ପ୍ରଶ୍ନାତ୍ତମନା, ସେ ବର୍ମଯୋଗୀ  
ଯେ ନିଶାପ, ସେ ସର୍ବଦା ସଖ ଇଭ କରନ୍ତି ।

ଏହା ହିଁ ଚୟପ୍ରକାଶକୀଙ୍କ ଜୀବନରେ ପ୍ରତିଫଳିତ ହୋଇଛି ।

ଭାରତର ଲୋକସଂଖ୍ୟାର ଶତକଡ଼ା ୭୦ ଭାଗ କ୍ଷୁଦ୍ର ତଥା ନାନାମାତ୍ର ଗ୍ରାମୀଣ ଏବଂ ସେମାନେ ମୋଟ ଗୁଣ ଜମର ଶତକଡ଼ା ମାତ୍ର ୨୦ ଭାଗ ଜମି ଗୁଣ କରୁଥାନ୍ତି । ସେମାନେ ମୁଖ୍ୟତଃ କାରିଗ୍ର୍ୟ ସାମାଜିକ ଭାବେ ଥାଇ ଗ୍ରାମୀଣତାରେ ବସବାସ କରନ୍ତି । ଅତୀତରେ ବିଭିନ୍ନ କ୍ଷେତ୍ରରେ ଉତ୍ପାଦନକାରୀ କାର୍ଯ୍ୟ ପାଇଁ ବ୍ୟାପକ ଅର୍ଥ ଦାନଯୋଗ୍ୟ କରାଯାଇଥିଲା ଏବଂ ଅନେକ କ୍ଷେତ୍ରରେ ଉତ୍ପାଦନ ବୃଦ୍ଧି ହେଉ ଥିଲା । ମାତ୍ର ଏହିସବୁ ସୁବିଧା ସୁଯୋଗ ପ୍ରାୟତଃ ଉପର ଶ୍ରେଣୀର ଲୋକେ ପାଇ ଥିଲେ ଏବଂ ଅଧିକତଃ ଓ ସମାଜରେ ଅନୁକୂଳ ଦୁର୍ବଳ ଶ୍ରେଣୀର ଲୋକେ ସେଥିରୁ ବଞ୍ଚିତ ହେଉଥିଲେ । ଅର୍ଥ ସାହାଯ୍ୟକାରୀ ସଂସ୍ଥାଗୁଡ଼ିକ ଦୁର୍ବଳ ଶ୍ରେଣୀର ଲୋକମାନଙ୍କୁ ଆବଶ୍ୟକ ଆର୍ଥିକ ଗଣ ସୋପାନଗୁଡ଼ିକ ଶୀଘ୍ର ବୋଧ କରୁଥିଲେ ଏବଂ ଆର୍ଥିକ ସୁବିଧା ଥିବା ଲୋକମାନେ ଏହି ସଂସ୍ଥାଗୁଡ଼ିକର ଉପଯୋଗ କରୁଥିଲେ । ଫଳରେ କ୍ଷୁଦ୍ର ତଥା ନାନାମାତ୍ର ଗ୍ରାମୀଣ ଏବଂ ଲୁହୀୟାଣ କୃଷକମାନେ ଜମି ମାଲିକ ଓ ମହାକର୍ମ ମାନଙ୍କର ଶୀକାର ହେଉଥିଲେ । ଯୋଜନାର ସୁଫଳ ବରିତ୍ତ ଲୋକମାନଙ୍କ ପକ୍ଷରେ ପହଞ୍ଚି ପାରୁ ନ ଥିଲା ।

**ଯୋଜନାର ଉଦ୍ଦେଶ୍ୟ**

ପୂର୍ବବର୍ତ୍ତୀ ଯୋଜନା ଗୁଡ଼ିକରେ ସରକାର କ୍ଷୁଦ୍ର ଗ୍ରାମୀଣ ଉତ୍ପାଦନ ସଂସ୍ଥା, ମଲ୍ଟିପୁରପ ଥରକ କାର୍ଯ୍ୟକ୍ରମ, କମାଣ୍ଡ ଏରିଆ ଉତ୍ପାଦନ, ଆଦିବାସୀ ଉତ୍ପାଦନ ସଂସ୍ଥା, ସମନ୍ୱିତ ଆଦିବାସୀ ଉତ୍ପାଦନ ପରିକଳ୍ପନା, ସମ୍ପନ୍ନ ଉତ୍ପାଦନ କର୍ମକ୍ରମ ଉତ୍ପାଦନ ପ୍ରଭୃତି ବିଭିନ୍ନ ସଂସ୍ଥା ପ୍ରବର୍ତ୍ତନ କରିଥିଲେ । ଏହି ସଂସ୍ଥାଗୁଡ଼ିକରେ ଦୁର୍ବଳ ଶ୍ରେଣୀ ଲୋକଙ୍କ ପାଇଁ ନିର୍ଦ୍ଦିଷ୍ଟ କାର୍ଯ୍ୟକ୍ରମ କରିଥାନ୍ତେ କିପରି ଜାମଧ୍ୟା ଯୋଗାଇ ଦିଆଯିବ ଏବଂ ସେମାନଙ୍କ ଅର୍ଥନୈତିକ ଅବସ୍ଥାର ଉନ୍ନତି କରାଯାଇ ପାରିବ ସେଥିପାଇଁ ବ୍ୟବସ୍ଥା ରଖାଯାଇଥିଲା । କେବଳ ଏହି ଦୁର୍ବଳ ଶ୍ରେଣୀଙ୍କ ଉନ୍ନତ ପାଇଁ "ଅଧିକ ଉତ୍ପାଦନ" ଯୋଜନାର ପରିକଳ୍ପନା କରାଯାଇଥିଲା ଏବଂ କେତେକ ନିର୍ଦ୍ଦିଷ୍ଟ କାର୍ଯ୍ୟକ୍ରମ ଉପରେ ଅର୍ଥକ ଗୁରୁତ୍ୱ ଦିଆଯାଇଥିଲା । ଏଭଳି ସ୍ୱତନ୍ତ୍ର ଧରଣର ଯୋଜନା ସଂସ୍ଥା ଯେତେବେଳେ ଆରମ୍ଭ କରାଗଲା, ସେତେବେଳେ ଆଶା କରାଯାଇଥିଲା ଯେ ଦୁର୍ବଳ ଶ୍ରେଣୀର ଲୋକମାନେ ଏହା ଦ୍ୱାରା ଉପକୃତ ହୋଇ ପାରିବେ, ମାତ୍ର ଦେଖାଗଲା ଯେ ଥିଲାକାଳ ଶ୍ରେଣୀର ଲୋକେ ଏହାର ପାଇବା ଗଠାଇ ସୁଫଳ ଲାଭ କରିଛନ୍ତି । ଗ୍ରାମୀଣତାରେ କାର୍ଯ୍ୟକାରୀ ହେଉଥିବା ବିଭିନ୍ନ ଉତ୍ପାଦନ ମୂଳକ କାର୍ଯ୍ୟକ୍ରମର ଅଗ୍ରଗତି ସଂପର୍କରେ ପର୍ଯ୍ୟା-

# ସମନ୍ୱିତ ଗ୍ରାମ୍ୟ ଉତ୍ପାଦନ କାର୍ଯ୍ୟକ୍ରମ

ଶ୍ରୀ ସୁଧାଂଶୁ ମୋହନ ପଟ୍ଟନାୟକ

ଲୋକନା କଲେ ଏହା ଜଣାଯାଏ । ଗ୍ରାମୀଣତାରେ ଅର୍ଥନୈତିକ ତଥା ସାମାଜିକ କ୍ଷେତ୍ରରେ ଶିକ୍ଷିତା ସଫଳତା ହାସଲ କରାଯାଇଥିଲେ ହେଁ ନିମ୍ନ ସ୍ତରରେ ଏହାର ଉପଯୁକ୍ତ ପ୍ରଭାବ ପଡ଼ୁଥିବା ଜଣାଯାଏ ନାହିଁ । ଦୁଃଖର ତଥା, ବହୁକାଳ ଧରି ଦେବାରୀ ତଥା ଅର୍ଥ ଦେବାରୀ ସମସ୍ୟା ବୃଦ୍ଧି ପାଇଛି ଏବଂ ଦରଦାମ୍ ବହୁଥିବା ଯୋଗୁଁ ନିମ୍ନ ଆୟକାରୀ ଦେବଳ ଛନ୍ଦ ଶକ୍ତି କମିଯାଇଛି । ଫଳରେ ଧନୀ ଓ ବରିତ୍ତ ମଧ୍ୟରେ ଥିବା ପାର୍ଥକ୍ୟର ମାତ୍ରା ଜମାଗତ ଭାବରେ ବୃଦ୍ଧି ପାଇବାରେ ଲାଗିଛି । ଆମର କାର୍ଯ୍ୟ ପରିସର ସାଧାରଣତଃ ଧାର୍ଯ୍ୟ ଲକ୍ଷ୍ୟ ମଧ୍ୟରେ ସାମା-ଦେବ । କାର୍ଯ୍ୟକ୍ରମ ପରିକଳ୍ପନା କାର୍ଯ୍ୟକ୍ରମେ ଥିବା କ୍ଷେତ୍ରାଧିକାରୀମାନେ ଧାର୍ଯ୍ୟ ଗୋଷ୍ଠୀର ଲୋକମାନଙ୍କର ଉପକାର କରିବାରେ ମୁଖ୍ୟତଃ ନିୟୋଜିତ ଥାଆନ୍ତି । କାର୍ଯ୍ୟକାରୀ ହେଉଥିବା କାର୍ଯ୍ୟକ୍ରମଗୁଡ଼ିକ ସମନ୍ୱୟ ଅଭାବରୁ ଅନେକ ସମୟରେ ସମସ୍ତଙ୍କୁ କଣା ନ ଥାଏ ଯାହା ଫଳରେ ଆର୍ଥିକ ସୁବିଧା ଥିବା ଲୋକେ ପାଇବା ଗଠାନ୍ତି ଏବଂ ଧାର୍ଯ୍ୟ ଲକ୍ଷ୍ୟ ହାସଲ ଦିଗରେ ସମସ୍ୟାମାନ ସୃଷ୍ଟି କରାନ୍ତି ।

**ଆଭିମୁଖ୍ୟ**

ସଂପୂର୍ଣ୍ଣ ଏବଂ ହ୍ରାସପୂର୍ଣ୍ଣ କରାଯାଇ ଯେ ଯଦି ସମାଜର ସୁଖ ସୁବିଧାଗୁ ବଞ୍ଚିତ ହୋଇଥିବା ଦୁର୍ବଳଶ୍ରେଣୀ ଅନ୍ତର୍ଗତ ଲୁହୀୟାଣ ଶ୍ରମିକ, କ୍ଷୁଦ୍ରଗ୍ରାମୀଣ, ଅତିକ୍ଷୁଦ୍ର-ଗ୍ରାମୀଣ, ଉତ୍ପାଦନ, ଗ୍ରାମ୍ୟ କାରିଗର ଏବଂ ଆଦିବାସୀ ଓ ହରିଜନ ଶ୍ରେଣୀର ଲୋକମାନଙ୍କ ଉପରେ ଅର୍ଥକ ଗୁରୁତ୍ୱ ନ ଦିଆଯାଏ, ତା ହେଲେ ଗ୍ରାମୀଣତା

ଉତ୍ପାଦନ ନିମନ୍ତେ ଉଦ୍ଦିଷ୍ଟ କାର୍ଯ୍ୟକ୍ରମ ଆଦୌ ସଫଳ ହୋଇ ପାରିବ ନାହିଁ । ଏହି ଶ୍ରେଣୀର ଲୋକମାନଙ୍କ ଆର୍ଥିକ ଅବସ୍ଥାର ଅଗ୍ରଗତି ସଙ୍ଗେ ସଙ୍ଗେ ସେମାନଙ୍କୁ ଏତେ ସୁଖକର ଜୀବନ ଯାପନର ସୁଯୋଗ ଯୋଗାଇ ଦେବା ଦିଗରେ ଶ୍ରେଣୀ ପ୍ରସାରଣ ଯୋଜନାରେ ସମନ୍ୱିତ ଗ୍ରାମ୍ୟ ଉତ୍ପାଦନ ଉପରେ ବିଶେଷ ପ୍ରାଧାନ୍ୟ ଦିଆଯାଇଛି । ପୂର୍ବରୁ ପ୍ରଚଳିତ ହୋଇଥିବା ଯୋଜନା ପଦ୍ଧତିରେ କିବା ଚିତ୍ତିତ୍ୱ ଦୂର କରିବା ପାଇଁ 'ସମନ୍ୱିତ ଗ୍ରାମ୍ୟ ଉତ୍ପାଦନ' କାର୍ଯ୍ୟକ୍ରମ ଏତେ ଅନୋଦିତ ଅସ୍ତ୍ର ରୂପେ ଆମୁ ପ୍ରକାଶ କରିଛି । ଏହି ଦୁର୍ବଳ ଶ୍ରେଣୀର ଧାର୍ଯ୍ୟ ଗୋଷ୍ଠୀଙ୍କ ପାଇଁ ସାମାଜିକ ନ୍ୟାୟ ପ୍ରଦାନ କରିବା ଓ ଗ୍ରାମୀଣତାରେ ଦେବାରୀ ତଥା ଅର୍ଥ ଦେବାରୀଙ୍କୁ ସବୁ ସମୟରେ ଜାମଧ୍ୟା ଯୋଗାଇ ଦେବା ଏହି କାର୍ଯ୍ୟକ୍ରମର ମୁଖ୍ୟ-ଲକ୍ଷ୍ୟ । ବୃହତ୍ତର ଉଦ୍ଦେଶ୍ୟ ଅନ୍ତର୍ଗତ ଥିବା ଏହି କାର୍ଯ୍ୟକ୍ରମ ଦ୍ୱାରା ବିଭିନ୍ନ ମୁଖ୍ୟ ଓ ଗୌଣ-ଧ୍ୟା ଯୋଗାଇଲେ ଅର୍ଥନୈତିକ ସ୍ତରରେ ଉନ୍ନତି ପଡ଼ିବା ସଙ୍ଗେ ସଙ୍ଗେ ଦେବାରୀ-ସମସ୍ୟାର ସମାଧାନ ହେବା ସମ୍ଭବ ହୋଇ ପାରିବ । ମୁଖ୍ୟ ଧ୍ୟା ହିସାବରେ କୃଷି, ପଶୁପାଳନ, ମତ୍ସ୍ୟ ଗୁଣ, ଫଳ ଗୁଣ, ଚମ୍ପର-ପୋକ ପାଳନ ଓ କଞ୍ଚା ଉତ୍ପାଦନ ଇତ୍ୟାଦି-କାର୍ଯ୍ୟକ୍ରମ ନିଆଯାଇ ପାରେ । ପଞ୍ଜୀ-ଗ୍ରାମ୍ୟ ଓ କୃଷୀର ଶିଳ୍ପ ସଙ୍ଗେ ସଙ୍ଗେ ଛୋଟ ଛୋଟ ଶିଳ୍ପ କାରଖାନା ପ୍ରଭୃତି ଦ୍ୱିତୀୟ ପର୍ଯ୍ୟାୟ ଧ୍ୟା ଗ୍ରାମର ସମୂହ ଜନତିରେ ସହାୟକ ହେବ । ତୃତୀୟ ପର୍ଯ୍ୟାୟରେ କାରିଗରୀ କୃଷକତା ଶିକ୍ଷା ସମେତ ଆତ୍ମ ନିୟୁତ୍ତି ଏବଂ ଆନୁଷ୍ଠାନିକ ଜାମଦାନ ପରିସର ବୃଦ୍ଧି ପାଇବା ସଙ୍ଗେ ସଙ୍ଗେ ଏହା ଅଧିକ ସୁଦୃଢ଼ ହେବ । ମିଳୁଥିବା ସମସ୍ତ

ସର୍ବାଧିକ ବିନିଯୋଗ ଏବଂ ନୂତନ ବୈଷୟିକ  
 ସ୍ଥାନର ବ୍ୟାପକ ପ୍ରୟୋଗ ଦ୍ୱାରା ସମ୍ପୂର୍ଣ୍ଣ  
 ଉତ୍ପାଦନ ସମ୍ଭବ ହୋଇ ପାରିବ । ଏ ସମସ୍ତ  
 କ୍ଷେତ୍ରରେ କାର୍ଯ୍ୟକାରୀ ହେଉଥିବା ବିଭିନ୍ନ  
 ପରିକଳନାର ସଫଳତା ମୁଖ୍ୟତଃ ସ୍ଥାନୀୟ  
 ଆବଶ୍ୟକତା ତଥା ଶ୍ରେଣୀମାନଙ୍କର ଆଶା  
 ଆକାଂକ୍ଷାକୁ ସୁହାଇବା ଉଚିତ ଅର୍ଥନୈତିକ  
 ଯୋଜନାର ସାମର୍ଥ୍ୟ ଉପରେ ନିର୍ଭର କରେ ।

**କୁଳ ମନୋନିୟମ**

ଏହି ବୃହତ୍ ଉଦ୍ଦେଶ୍ୟପୂର୍ଣ୍ଣ ଦୃଷ୍ଟିରେ  
 ଉର୍ଦ୍ଧ୍ୱ, କ୍ଷୁଦ୍ର ଶ୍ରେଣୀ ଉତ୍ପାଦନ ସମ୍ଭା, ମନୁଫିକ୍ଚର  
 ଅଞ୍ଚଳ କାର୍ଯ୍ୟକ୍ରମ, କମାଣ୍ଡ ଅଞ୍ଚଳ ଉତ୍ପାଦନ  
 ପ୍ରଭୃତି ଉଚ୍ଚତମ କାର୍ଯ୍ୟକ୍ରମମାନ କାର୍ଯ୍ୟକାରୀ  
 ହେଉଥିବା ୩୦୦୦ ବୁକ୍ ମଧ୍ୟରୁ ୨୦୦୦  
 ବୁକ୍ରେ ୧୯୭୩-୭୯ ମସିହାଠାରୁ ଭାରତ  
 ସରକାର ସମ୍ପୂର୍ଣ୍ଣ ଗ୍ରାମ୍ୟ ଉତ୍ପାଦନ କାର୍ଯ୍ୟକ୍ରମ  
 ପ୍ରବର୍ତ୍ତନ କରିଛନ୍ତି । ଅଧିକାଂଶ ବୁକ୍ ଗୁଡ଼ିକରେ  
 ସଂପୂର୍ଣ୍ଣ କାର୍ଯ୍ୟକାରୀ ହେଉଥିବା କାର୍ଯ୍ୟକ୍ରମ  
 ଗୁଡ଼ିକ ୧୯୭୯ ଶେଷ ସୁଦ୍ଧା ସମାପ୍ତ ହେବାକୁ  
 ଥିଲେ ସୁଦ୍ଧା ବ୍ୟାପକ ସଂପ୍ରସାରଣ କାର୍ଯ୍ୟ  
 ଏହି ବୁକ୍ ମାନଙ୍କରେ ଷଷ୍ଠ ପଞ୍ଚବାର୍ଷିକ  
 ଯୋଜନା ଶେଷ ହେବା ପର୍ଯ୍ୟନ୍ତ ଗୁଡ଼ିକ ଉଠିବ ।  
 ସମଗ୍ର ଦେଶରେ ସମ୍ପୂର୍ଣ୍ଣ ଗ୍ରାମ୍ୟ ଉତ୍ପାଦନ  
 କାର୍ଯ୍ୟକ୍ରମ ନିମନ୍ତେ ମନୋନୀତ ହୋଇଥିବା  
 ୨୦୦୦ ବୁକ୍ ମଧ୍ୟରୁ ଓଡ଼ିଶା ପାଇଁ ୧୧୪ଟି  
 ବୁକ୍ ବଛା ଯାଇଛି । ଏହି ୧୧୪ଟି  
 ବୁକ୍ ପାଇଁ କମାଣ୍ଡ ଅଞ୍ଚଳ ଉତ୍ପାଦନ କାର୍ଯ୍ୟ-  
 କ୍ରମରୁ ୩୦ଟି ବୁକ୍, ମନୁଫିକ୍ଚର ଅଞ୍ଚଳ  
 କାର୍ଯ୍ୟକ୍ରମ କାର୍ଯ୍ୟକାରୀ ହେଉଥିବା ୧୫ଟି  
 ବୁକ୍ ଓ କ୍ଷୁଦ୍ର ଶ୍ରେଣୀ ଉତ୍ପାଦନ ସଂସ୍ଥା କାର୍ଯ୍ୟକାରୀ  
 ହେଉଥିବା ୬୯ଟି ବୁକ୍ ମନୋନୀତ କରା-  
 ଯାଇଛି । ସରକାର ବୁକ୍ ସଂଗ୍ରହ ଯୋଜନା  
 ଓ ଉତ୍ପାଦନ କାର୍ଯ୍ୟକ୍ରମ ନିମନ୍ତେ ମନୋନୀତ  
 ହୋଇଥିବା ମୋଟ ୩୦୦ ବୁକ୍ ମଧ୍ୟରୁ  
 ଓଡ଼ିଶାରୁ ୧୩୮ଟି ବୁକ୍ ମନୋନୀତ କରା-  
 ଯାଇଛି । ଏହି କାର୍ଯ୍ୟକ୍ରମ କାର୍ଯ୍ୟକାରୀ  
 କରିବା ନିମନ୍ତେ ଉତ୍ୟକ୍ତସରରେ ପାଇଁ  
 ଯୋଗାଇ ଦିଆଯାଇଛି ।

**କାର୍ଯ୍ୟ ସମାପନ**

ବ୍ୟାପକ ଗ୍ରାମାଞ୍ଚଳ ଉତ୍ପାଦନ କାର୍ଯ୍ୟକ୍ରମର  
 ଦ୍ୱିତୀୟ ଲକ୍ଷ୍ୟ-୧। ସରକାରୀ ଏହି କାର୍ଯ୍ୟକ୍ରମର  
 ସଫଳ ରୂପାୟନ ଯେଉଁ କ୍ଷେତ୍ର ଅଧିକାରୀ-  
 ମାନଙ୍କ ଉପରେ ନିର୍ଭର କରୁଛି, ସେମାନଙ୍କୁ  
 ନୂତନ କାର୍ଯ୍ୟକ୍ରମ ସଂପର୍କରେ ଅବଗତ  
 କରାଇବା ପ୍ରଥମ କର୍ତ୍ତବ୍ୟ । ସଂପୂର୍ଣ୍ଣ କାର୍ଯ୍ୟ-  
 କ୍ରମ ପରିଚାଳନା ଦାୟିତ୍ୱରେ ଥିବା ଅଧିକାରୀ-  
 ମାନଙ୍କ ସହ ସାକ୍ଷାତକାର ତଥା ଆକାଂକ୍ଷା  
 ଆଲୋଚନା କରିଥାରେ ଗୁରୁତ୍ୱ ଶ୍ରେଣୀମାନଙ୍କର  
 ଅର୍ଥ ନୈତିକ ଅବସ୍ଥାର ଉଚ୍ଚତମ ବିଧାନ  
 କ୍ଷେତ୍ରରେ ସେମାନଙ୍କର ଭୂମିକା କଂପ, ବର୍ତ୍ତ  
 ସମ୍ପର୍କରେ ବିହିତ କାର୍ଯ୍ୟାନୁଷ୍ଠାନ

ଗୁହଣ କରାଯାଇଛି । ଆବଶ୍ୟକ ପାଇଁ  
 ବିଭିନ୍ନ ନେଇ ଚଳିତ ବର୍ଷ ମନୋନୀତ  
 ବୁକ୍ ଗୁଡ଼ିକରେ ଯଥୋଚିତ କାର୍ଯ୍ୟ ଯୋଜନା-  
 ମାନ ଅତିଶୀଘ୍ର ପ୍ରସ୍ତୁତ କରିବା ନିମନ୍ତେ  
 ରାଜ୍ୟ ସରକାର ଯଥେଷ୍ଟ କ୍ଷେତ୍ର ପରିଚାଳନା  
 ଥିବା ବେଳେ ସମସ୍ତ ଅଧିକାରୀଙ୍କୁ ସଂପୂର୍ଣ୍ଣ  
 ବୁକ୍ ଗୁଡ଼ିକ ପଠାଇଛନ୍ତି । ଭାରତ ସରକାର  
 ଓ ରାଜ୍ୟ ସରକାରଙ୍କଠାରୁ ଏ ସଂପର୍କରେ  
 କୌଣସି ନିୟମାବଳୀ ଧ୍ୟ ପଞ୍ଚସଦ୍ଧା  
 ପଞ୍ଚସଦ୍ଧା ସ୍ୱତନ୍ତ୍ର ଭାବରେ ସଂସ୍ଥାପନକାରୀ  
 ଦାୟିତ୍ୱରେ ଥିବା ସଂପୂର୍ଣ୍ଣ ପ୍ରୋଜେକ୍ଟ  
 ନିର୍ଦ୍ଦେଶକ/ପ୍ରଶାସକମାନେ ଏହି କାର୍ଯ୍ୟ-  
 କ୍ରମକୁ ଧ୍ୟରେ ନେବା ପାଇଁ ପରାମର୍ଶ  
 ଦିଆଯାଇଛି ।

**କର୍ମ ଯୋଜନା**

ସଂପୂର୍ଣ୍ଣ ଅଞ୍ଚଳ ବୃଦ୍ଧି-ପାଇଁ ଅବଶ୍ୟ  
 ଓ ଶ୍ରେଣୀମାନଙ୍କ ସହାୟତ ଆବଶ୍ୟକତାକୁ  
 ବିଭିନ୍ନ ନେଇ (୧) ସରକାର ନିଜକୁ  
 ପରିଚାଳନା ପଦ୍ଧତି ନିଜକୁ ଓ ସଂପର୍କ ସେତ  
 ସବୁ ଖର୍ଚ୍ଚ ନିଜକୁ ସମେତ ଗୋଷ୍ଠୀ ନିଜ-  
 ସେତ ନିଜ୍ୟ, (୨) ମୁଖ୍ୟ ସଂଗଠନ  
 କାର୍ଯ୍ୟକ୍ରମ ପ୍ରଥମ ବର୍ଷରେ ଅତିତ  
 ମୋଟିଏ ବୁକ୍ରେ ଉତ୍ପାଦନ ସଂଗଠନ ସଂଗଠନ  
 କ୍ଷୁଦ୍ର ବୁକ୍ ନିଜ୍ୟରେ; (୩) ଉତ୍ପାଦନ  
 କାର୍ଯ୍ୟକ୍ରମ ଅନୁଯାୟୀ ବେସରକାରୀ  
 ପର୍ଯ୍ୟନ୍ତ କର୍ମରେ ବ୍ୟାପକ ପ୍ରତ୍ୟେକ ପର୍ଯ୍ୟ-  
 ପରିଚାଳନା, (୪) ବୃଦ୍ଧି ଆକାର ଓ  
 ପ୍ରୋଜେକ୍ଟ, ସଂଗଠନ, ବୁକ୍, ସଂଗଠନ  
 ଉଚ୍ଚ ଅନ୍ୟାନ୍ୟ ପ୍ରକାର, (୫) ବି. ଏ.  
 ଆଇ. ଏସ୍. ପରିକଳନାମାନଙ୍କ  
 ସଂଗଠନ ବାଚୀୟ ଗାଈ, (୬) ସଂଗଠନୀ  
 ସମବାୟ ସମ୍ପର୍କକୁ ଅଧିକ ସାହାଯ୍ୟ, ବ୍ୟବ-  
 ଗତ ମଧ୍ୟସ୍ତର କାର୍ଯ୍ୟକ୍ରମ ଅନୁଯାୟୀ  
 ପ୍ରସ୍ତୁତୀୟ ମାଲିକମାନଙ୍କୁ ବୁକ୍ ତାହା  
 ଓ ଆନୁଷ୍ଠାନିକ ଯୋଗାଣ ଯୋଗାଣ,  
 (୭) ପଞ୍ଚମ ଶ୍ରେଣୀ, ତତ୍ପର ଶ୍ରେଣୀ ଓ (୮)  
 ପ୍ରାମ୍ କର୍ମର ସମ୍ପର୍କ ଉପରେ ଅଧିକ ସୁବୁଦ୍ଧି  
 ଦିଆ ଯାଇଛି । ଏହା ବ୍ୟତୀତ, ସଂଗଠନ  
 ଓ ଗ୍ରାମୋଦ୍ୟମ କର୍ମର ଅତିତ ପରି-  
 ଚଳନା ଉଚ୍ଚତମ ମଧ୍ୟ ଉଚ୍ଚତମ କରା-  
 ଯାଇଛି ଏବଂ ପାର-ପରିକ ଗ୍ରାମ୍ୟ କାର୍ଯ୍ୟକ୍ରମ  
 ମାନଙ୍କୁ ଆବଶ୍ୟକ ସାହାଯ୍ୟ ଯୋଗାଇ  
 ଦେବାପାଇଁ ଉତ୍ୟକ୍ତ କରା ଯାଇଛି ।  
 ଯାହାହେଉ, ସମ୍ପୂର୍ଣ୍ଣ ଗ୍ରାମ୍ୟ ଉତ୍ପାଦନ  
 କାର୍ଯ୍ୟକ୍ରମ ଅନୁଯାୟୀ ଏ ବର୍ଷରେ ପ୍ରତି  
 ଅଞ୍ଚଳରେ ଆମେ ବୃଦ୍ଧି କାର୍ଯ୍ୟ ହୋଇଛି ।

କୃଷକାର ଓ କାର୍ଯ୍ୟ ସଂଗଠନ ସଂଗଠନକୁ  
 ଆଧୁନିକ ପ୍ରଣାଳୀର ବ୍ୟବହାର ତଥା ବିକାଶ  
 ଶିକ୍ଷା ସଂପର୍କରେ ଚାଲିନ ଦେବା ଏବଂ  
 ଅଧିକାରୀ ଯୁବକମାନଙ୍କୁ ପାହାଡ଼ିଆ  
 ଅଞ୍ଚଳରେ ବସ ରୋପଣ ବର୍ଷରେ ଚାଲିନ  
 ଦେବା ନିମନ୍ତେ ଆବଶ୍ୟକ ପଦକ୍ଷେପ ନିଅ-

ଯାଇଛି । ଏହା ସେମାନଙ୍କୁ ନିଜ ଉଦ୍ଦେଶ୍ୟ  
 ପୂର୍ଣ୍ଣ କରିବା ଦିଗରେ ସାହାଯ୍ୟ କରିବ ।  
 ଉତ୍ପାଦନ ପରିପେକ୍ଷାରେ ବୁକ୍ ଏବଂ ସୁ-  
 ଚମ କ୍ଷେତ୍ର ରୂପେ ଗୁହଣ କରା ଯାଇଛି ଓ  
 ବୁକ୍ ଉତ୍ପାଦନ ପଦାଧିକାରୀଙ୍କୁ ଉତ୍ପାଦନ  
 ସଂଗଠନରେ ପ୍ରଧାନ ଭୂମିକା ଦିଆ ଯାଇଛି ।  
 ଅତିତ ଅତିଯୋଗ ଉପସାଧିତ କରିବା  
 ଉଚ୍ଚତମ ଚାକ ନିଜକୁ ଜନ ସାଧାରଣଙ୍କର  
 ଅବଶ୍ୟ ପ୍ରବେଶ ଅଧିକାର ଦିଆ ଯାଇଛି ।  
 ସଂପ୍ରସାରଣ ବକଳ ମୁଖ୍ୟତାରେ ବୁକ୍ ଉତ୍ପାଦନ  
 ଅଧିକାରୀ ଓ ଅନ୍ୟାନ୍ୟ କ୍ଷେତ୍ର ସଂଗଠନ  
 ବିଶେଷତାମାନେ ଯୋଜନା ପ୍ରଣୟନ କରିବା  
 ସଂଗଠନ ସଂଗଠନ ବୁକ୍ ଉପରେ ସେ ସବୁ  
 ବିପରୀ ସଂଗଠନ ରୂପାୟନ କରାଯାଇ ପାରିବ,  
 ସେ ଦିଗରେ ଉତ୍ପାଦନ ଉତ୍ପାଦନ ମଧ୍ୟରେ  
 ସମନ୍ୱୟ ସାପନ କରିବା ପାଇଁ ଦେଖା  
 କରାଯାଇଛି ।

**ଢିଲୁ ଯୋଜନା କାର୍ଯ୍ୟକ୍ରମ**

ଯୋଜନା ପ୍ରଣୟନ କ୍ଷେତ୍ରରେ ଢିଲୁ-  
 ଉତ୍ପାଦନ ବୋର୍ଡ଼ ଓ ଢିଲୁ ଉତ୍ପାଦନ କମିଟିକୁ  
 ସଂଗଠିତ କରାଯାଇ ଉଦ୍ଦେଶ୍ୟରେ ଢିଲୁ ଯୋଜନା  
 ବ୍ୟବସ୍ଥାକୁ ବୃଦ୍ଧି କରାଯାଇଛି । ଆବଶ୍ୟକ  
 ଅର୍ଥ ବିନିଯୋଗ ଓ ଉତ୍ପାଦନ ସମ୍ଭବ  
 ଅର୍ଥାଞ୍ଚଳରେ ଉର୍ଦ୍ଧ୍ୱ ଯୋଜନା ପ୍ରଣୟନ  
 କ୍ଷେତ୍ରରେ ଉଚ୍ଚ ବୁକ୍ ସଂଗଠନ ସଂଗଠନ  
 କୁ ନିଜ୍ୟ ରହିଛି । ସମ୍ପୂର୍ଣ୍ଣ ଗ୍ରାମ୍ୟ  
 ଉତ୍ପାଦନ କାର୍ଯ୍ୟକ୍ରମର ଅବଲମ୍ବନରେ ଏହି  
 ସଂଗଠନରୁ ଯୋଜନା ପ୍ରକଳ୍ପ କରି ପାରିବେ  
 ବୋଧି ଆଶା କରାଯାଏ । ସେହିଭାବେ  
 ସଂଗଠନ ପୂର୍ଣ୍ଣ ଯୋଜନା ପ୍ରଣୟନ ଓ ତାର  
 ରୂପାୟନ କ୍ଷେତ୍ରରେ ସଂଗଠିତ ରହି ପରି  
 ସହଯୋଗ କରୁଛି । ଜନସାଧାରଣ  
 ଯେପରି ବିଭିନ୍ନ କାର୍ଯ୍ୟକ୍ରମରେ ସହଯୋଗ  
 କରିପାରିବେ, ସେହି ନିମନ୍ତେ ଆବଶ୍ୟକ  
 କାର୍ଯ୍ୟକ୍ରମ ନିର୍ଦ୍ଦେଶ ଉଚ୍ଚ, କ୍ଷେତ୍ର  
 ପଦାଧିକାରୀଙ୍କ ଉପରେ ବିଶେଷ ଦାୟିତ୍ୱ  
 ଆରୋପ କରା ଯାଇଛି । ବର୍ତ୍ତମାନ କ୍ଷେତ୍ର  
 ଉତ୍ପାଦନ ବିକାଶ କରିବା ସଂଗଠନ ସଂଗଠନ  
 ସରକାରୀ ସାହାଯ୍ୟ ଓ ଅର୍ଥ ଉତ୍ପାଦନୀ  
 ସଂଗଠନ ଆଧିକ ସାହାଯ୍ୟ ସଂଗଠନ  
 କାର୍ଯ୍ୟକ୍ରମ ଗୁଡ଼ିକ ସହ ସଂଗଠିତ କରିବା  
 ଉଚ୍ଚ ସଂପ୍ରସାରଣ ବ୍ୟବସ୍ଥାକୁ ବୃଦ୍ଧି କର  
 ଯାଇଛି ।

**ସମ୍ପର୍କ ନିର୍ଦ୍ଦେଶ  
 ଓ ତଥ୍ୟ ସଂଗ୍ରହ**

କୃଷକାର ଯୋଜନା ପ୍ରଣୟନ କରିବାକୁ  
 ହେଲେ ପ୍ରତ୍ୟେକ ବୁକ୍ ପାରିପାଶ୍ୱିକ ଅବଶ୍ୟ,  
 ଉଚ୍ଚ ଉତ୍ପାଦନୀ ଭୂମି ଓ ଅନ୍ୟାନ୍ୟ ଆନ-  
 ଶ୍ଚିକ ସଂଗଠିତ ତଥା ଶ୍ରେଣୀ ଶ୍ରେଣୀ  
 ଉତ୍ପାଦନ ବିନିଯୋଗ ପାଇଁ ଏକ ଦାୟିତ୍ୱ  
 ସଂଗଠନ ଏକ ବିଶ୍ୱାସକ ବ୍ୟବସ୍ଥା ସଂଗଠନ  
 ପ୍ରକଳ୍ପ କରାଯିବା ଆବଶ୍ୟକ । ଏହି ନିମନ୍ତେ,

ସେହି ଓ ଏହା ପ୍ରକରେ ସାମଗ୍ରିକ ତଥା  
 ଶ୍ରମ ସମ୍ବଳର ଏକ ସଂପୂର୍ଣ୍ଣ ହିସାବ କରାଯାଇ  
 ପାରିବ । ସଂପୂର୍ଣ୍ଣ ବୃଦ୍ଧ ଯୋଜନା ନିମନ୍ତେ  
 ତଥ୍ୟ ସଂଗ୍ରହ କରା ଯାଉଛି । ଆମର  
 କାର୍ଯ୍ୟକ୍ରମ ସମାଜର ଦୁର୍ବଳ ଶ୍ରେଣୀ  
 ଲୋକଙ୍କର ଦିଆ ସକଳ ଉପକାର ପାଇଁ  
 ଉଦ୍ଦିଷ୍ଟ ଥିବାରୁ, ଏପରି ଲୋକଙ୍କୁ ଚିହ୍ନଟ କରିବା  
 ସେମାନଙ୍କର ସମାସ୍ୟା ଓ ସମାଧ୍ୟ ପରି-  
 କଳମାଗୁଡ଼ିକୁ ହାତକୁ ନେବାର ଦୟା  
 ଆର୍ତ୍ତ ହିସାବ କରିବା ସଂପର୍କରେ ତଥ୍ୟ  
 ସଂଗ୍ରହ ହେବା ଉଚିତ । ଯୋଜନା  
 କମିସନଙ୍କ ତରଫରୁ ଦିଆ ଯାଇଥିବା  
 ନିୟମାବଳୀ ତଥା ଯୋଜନା କମିଶନ

ସହସ୍ୟ ଶ୍ରୀ ବି. ଶିବରମଣଙ୍କ ପରାମର୍ଶ  
 କ୍ରମେ ରାଜ୍ୟ ସରକାର କେବଳ ସେ  
 ପାରିବାରିକ ସ୍ତରରେ ଯୋଜନା ସକାଶେ  
 ସଂଗ୍ରହ ଅଭିଯାନ ଆରମ୍ଭ କରିଛନ୍ତି,  
 ତା, ନୁହେଁ ପରନ୍ତୁ ଉପକୃତ ହେଉଥିବା  
 ଲୋକେ କେତେଦୂର ସଫଳ ହୋଇଛନ୍ତି, ସେ  
 ସଂପର୍କରେ ମଧ୍ୟ ସମୀକ୍ଷା କରା ଯିବାର  
 ବ୍ୟବସ୍ଥା କରୁଛନ୍ତି ।

ଆର୍ତ୍ତ ଅନୁସାଧାର୍ଯ୍ୟତାର ପରାମର୍ଶ କ୍ରମେ  
 ରାଜ୍ୟର ଛାତି ବୁଲି ପାଇଁ ମଡ଼େର ପ୍ଲାନ  
 ପ୍ରସ୍ତୁତ କରିବା ଉଦ୍ଦେଶ୍ୟରେ ଅଗ୍ରାମ  
 କାର୍ଯ୍ୟ ଆରମ୍ଭ କରି ସାରିଲେଣି । ଏବେ  
 ବୁକ ଯୋଜନା ସର୍ବେ କାର୍ଯ୍ୟ ହାତକୁ  
 ନେବାପାଇଁ ଆମେ ନିଜର ସଂଗଠନ ଗଢ଼ି  
 ସାରିଲୁଣି । ଏ ସମସ୍ତ କାର୍ଯ୍ୟ ସଂଗଠ  
 ସଂଗଠ ଦୁର୍ବଳ ଶ୍ରେଣୀର ଲୋକଙ୍କୁ ଚରଣ  
 ଚିହ୍ନଟ କରି ସଂଗଠ ସଂଗଠ ସେମାନଙ୍କୁ  
 ବିଭିନ୍ନ କାର୍ଯ୍ୟ କ୍ରମ, ଦୈନିକ ଖାଦ୍ୟ,  
 ସରକାରୀ ଅର୍ଥ ସାହାଯ୍ୟ ତଥା ଅର୍ଥ ଲଗାଣ-  
 କାରୀ ସଂସ୍ଥାକୁ ଆର୍ଥିକ ସାହାଯ୍ୟ ଯୋଗାଇ  
 ଦେଇ ସମର୍ଥନ ଗାମ୍ୟ ଉଲ୍ଲସନ କାର୍ଯ୍ୟକ୍ରମକୁ  
 ସଫଳ କରିବାକୁ ଉଦ୍ୟମ କରା ଯାଉଅଛି ।

**ବୁକ ଯୋଜନା ମଡେଲ**

ଏହା ବ୍ୟତୀତ, ରାଜ୍ୟ ସରକାର  
 ବରୋଦାର୍ଥିତ ଅପରେସନ୍ସ ଲିମିଟେଡ୍ ଗ୍ରୁପ ଓ  
 ବନେଫିଟ କର୍ମୀ ପାଇନାନ୍ସ କର୍ପୋରେସନ

ଅତିରିକ୍ତ ଭବନ କମିଶନର,  
 ଓଡ଼ିଶା



ଭାରତର କଂଗ୍ରେସର ଓ ଅତିରିକ୍ତ କେନ୍ଦ୍ରୀୟ ଶ୍ରୀ ସାନ ପ୍ରକାଶ ଗଡ଼ ନଭେମ୍ବର ୨୪ ତାରିଖ, ଦିନ ରୁକ୍ମିଣୀଗଠାରେ  
 ଓଡ଼ିଶାର ମୁଖ୍ୟମନ୍ତ୍ରୀ ଶ୍ରୀ ନୀଳମଣି ରାଉତରାୟଙ୍କୁ ସାକ୍ଷାତ କରିଥିଲେ ।



# ଭାରତୀୟ ସମାଜରେ ପରିବର୍ତ୍ତନର ଆରା

ଶ୍ରୀ ପ୍ରହଲଦ ପାଠୀ

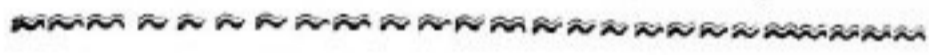

ଆମର ସାମାଜିକ ଛିଟି ପାରସ୍ପରିକ ସମ୍ପର୍କର ଉଚ୍ଚତମ ଉପରେ ପ୍ରତିଷ୍ଠିତ । ଏହି ସାମାଜିକ ସମ୍ପର୍କ ମନୁଷ୍ୟର ଦୈନନ୍ଦିନ ଜୀବନରେ ସହଯୋଗୀ, କଳହ, ପ୍ରତିଯୋଗିତା ଆଦି ରୂପରେ ଦେଖାଦିଏ ଏବଂ ଏହି ସମ୍ପର୍କ ପରିପ୍ରେକ୍ଷୀରେ ସମାଜରେ ବିଭିନ୍ନ ଶ୍ରେଣୀ ବିଭାଗର ସୂତ୍ରପାତ ହୋଇଅଛି । ତେଣୁ ଆମେ ସମାଜକୁ ବିଭିନ୍ନ ଶ୍ରେଣୀରେ ବିଭକ୍ତ ହୋଇଥିବାର ଦେଖିବାକୁ ପାରି । ଅର୍ଥ-ନୈତିକ ଦୃଷ୍ଟି କୋଣରୁ ସମାଜବାଦୀମାନଙ୍କ ଉଚ୍ଚ ଏକ ଶ୍ରେଣୀବିହୀନ ସମାଜର କଳ୍ପନା କରାଯାଇ ପାରେ ଏବଂ ଆଇନ ଓ ଶାସନ ସାହାଯ୍ୟରେ ଏକ ଶ୍ରେଣୀ ବିହୀନ ସମାଜ ମଧ୍ୟ ଗଠାଯାଇ ପାରେ ଯିଏ ସାମାଜିକ ଦୃଷ୍ଟି କୋଣରୁ ଏକ ଶ୍ରେଣୀବିହୀନ ସମାଜର କଳ୍ପନା କରିବା ମଧ୍ୟ ବୃହସାଧ୍ୟ । କାରଣ ସାମାଜିକ ଶ୍ରେଣୀ ବିଭାଗର ଉଚ୍ଚତମ ସମ୍ପର୍କ ହେଉ ପାରସ୍ପରିକ ସମ୍ପର୍କ ଏବଂ ଏହା ବିଭିନ୍ନ ସମୟରେ ଏବଂ ବିଭିନ୍ନ ଅର୍ଥ-ନୈତିକ, ରାଜନୈତିକ ଏବଂ ସାମାଜିକ ପରିବେଶରେ ବିଭିନ୍ନ ପ୍ରକାରର ହୋଇଥାଏ । ତେଣୁ ଉଚ୍ଚତମ ସମ୍ପର୍କ ସମୟରେ ଆମେ ସମାଜରେ ବିଭିନ୍ନ ପ୍ରକାରର ସାମାଜିକ ଶ୍ରେଣୀ ବିଭାଗ ଦେଖିବାକୁ ପାରି ଏବଂ ସମାଜର ଅଗ୍ରଗତି ସଙ୍ଗେ ସଙ୍ଗେ ଏହାର ପରିବର୍ତ୍ତନ ହୋଇଥାଏ । ଏହି ପୃଷ୍ଠଭୂମିରେ ଆମେ ସମୟ ସୂତ୍ରରେ ଭାରତୀୟ ସାମାଜିକ ପରିବର୍ତ୍ତନର ଆରା ସମ୍ବନ୍ଧରେ ସମ୍ୟକ ଆଲୋଚନା କରିବା ।

ଭାରତୀୟ ସମାଜ ସମାଜର ଧର୍ମୀ ଏବଂ ପ୍ରାୟ ଦୈନିକ ଜୀବନରୁ ଏହାର ସର୍ବ । ଏହାର ସର୍ବ କାରଣ ଏଥିରେ ଶ୍ରେଣୀ ବିଭାଗ ଚଳି ଆସୁଅଛି । ଭାରତୀୟ ସମାଜରେ ବର୍ଣ୍ଣଗତ ଶ୍ରେଣୀ ବିଭାଗ ପ୍ରଥା ଅତି ପ୍ରାଚୀନ ଏବଂ ଏହା ଗୁଣ ବର୍ଣ୍ଣାଶ୍ରୟୀ

ଏହି ଶ୍ରେଣୀ ବିଭାଗକୁ ଭାରତୀୟମାନେ ଦୈବଜତ ବୋଲି ବିଶ୍ୱାସ କରୁଥିଲେ ଏବଂ ସେହି ଦୃଷ୍ଟିରୁ ଏହା ସମସ୍ତଙ୍କର ଏକାନ୍ତ ପାଳନୀୟ ବୋଲି ଭାବୁଥିଲେ । ଶ୍ରୀମତ୍ ଉତ୍ତରତ୍ୱ ଗାତାରେ, ଉତ୍ତରୀନ ପ୍ରାକୃଷ୍ଟ କହିଛନ୍ତି—

“ଉତ୍ତରତ୍ୱ ମୟା ସୃଷ୍ଟି ପୁଣ୍ୟକର୍ମ-ବିଭାଗଣା” । ବ୍ରାହ୍ମଣ, କ୍ଷତ୍ରିୟ, ବୈଶ୍ୟ, ଶୂଦ୍ର—ଏହି ଗୁଣ ବର୍ଣ୍ଣର ପ୍ରାଧିକାରରେ ଚତୁର୍ଦ୍ଦାକୀନ ଭାରତୀୟ ସମାଜ ବିଭକ୍ତ ହୋଇଅଛି । ଦେବ ପତ୍ନୀ, ଦେବରକ୍ଷା, ବାଣିଜ୍ୟ ଏବଂ ସେବା ଏହି ପ୍ରଧାନ ଗୁଣ ବିଭାଗରେ ସାମାଜିକ ବର୍ଣ୍ଣ ବିଭାଗର ହୋଇଥିଲା ଏବଂ ଗତ ଗୁଣ ବର୍ଣ୍ଣର ଛୋଟେ ହ୍ରମାନସାରେ ବଂଶ-ପର-ପରାମତ୍ତମେ ଏଥିରେ ନିଯୁକ୍ତ ଥିଲେ । ଏହି ବର୍ଣ୍ଣ ବିଭାଗରେ ପ୍ରତି ବର୍ଣ୍ଣର ସାମାଜିକ ସମ୍ପର୍କ ନିବୃତ୍ତ ଥିଲା ଏବଂ ବର୍ଣ୍ଣ ବର୍ଣ୍ଣ ମଧ୍ୟରେ ସମ୍ପର୍କ ନିର୍ବାହିତ ଏବଂ ସମାଜ ଥିଲା । ବର୍ଣ୍ଣଗତ ଏକ ସମାଜ ବିରୋଧୀ ଜାଣି ରୂପେ ଗଣ୍ୟ ହେଉଥିଲା ଏବଂ ଶ୍ରାବ୍ୟ ଗୃହଣ, ବୈଦାହିକ ସମ୍ପର୍କ ସ୍ୱାପନ, ସାମାଜିକ ଚଳଣିର ସ୍ୱାଗତୀ ଆଦି ପ୍ରତି ବର୍ଣ୍ଣ ମଧ୍ୟରେ ସୀମିତ ଥିଲା ।

କ୍ରମେ ଭାରତୀୟ ସମାଜରେ ତାତି ବିଭାଗ ପ୍ରଥା ପ୍ରଚଳିତ ହେଲା । ଯଦିଓ ଅନେକେ ବର୍ଣ୍ଣ ଏବଂ ଜାତିକୁ ଏକ ବୋଲି ଭାବନ୍ତି ତଥାପି ଏହା ଏକ ନୁହେଁ । ବର୍ଣ୍ଣ ବିଭାଗ ଗୁଣ-ବର୍ଣ୍ଣାଶ୍ରୟୀ ହୋଇଥିବା ହେଲେ ଜାତି ବିଭାଗ ରାଜନୈତିକ ଏବଂ ଅର୍ଥ-ନୈତିକ ଅବସ୍ଥାଶ୍ରୟୀ । ତେଣୁ ଆମେ ରାଜନୈତିକ ଓ ଅର୍ଥନୈତିକ ଅବସ୍ଥାନସାରେ କ୍ରମେ ପ୍ରତିବର୍ଣ୍ଣ ମଧ୍ୟରେ ଅନେକ ଜାତିର ସୃଷ୍ଟି ହେବା ଦେଖି । ଭାରତ ଏକ ବର୍ଣ୍ଣ ପ୍ରଧାନ ଦେଶ ଏବଂ ଏହାର ଅର୍ଥନୀତି

ମଧ୍ୟତଃ ବୃଦ୍ଧି ରହିବ । ସମ୍ୟକର ଅଗ୍ରଗତି ସଙ୍ଗେ ସଙ୍ଗେ ରାଜନୀତି ଓ ଅର୍ଥନୀତିରେ ପରିବର୍ତ୍ତନ ସଂପର୍କିତ ହେଲା ଏବଂ ବର୍ଣ୍ଣଗତ ଶ୍ରେଣୀବିଭାଗରେ ମଧ୍ୟ ଏହାର ପ୍ରଭାବ ପଡ଼ିଲା । ସମାଜରେ କର୍ମ ବିଭାଗର ଏକ ଜଟିଳ ପର୍ଯ୍ୟାୟରେ ପହଞ୍ଚିଲା ଏବଂ ଏହା ବହୁମୁଖୀ ହେଲା । ଉତ୍ତରତ୍ୱ ଓ ଅର୍ଥନୈତିକ ଦୃଷ୍ଟିକୋଣରୁ ଏହି ବହୁମୁଖୀ କର୍ମ ବିଭାଗର ସହ ସାମାଜିକ ମର୍ଯ୍ୟାଦାବୋଧର ଉତ୍ତର ଅନୁଭବ ହେଲା । ଏହି ମର୍ଯ୍ୟାଦାବୋଧ ଜାତି ବିଭାଗକୁ ଜଟିଳ କରି ଏବଂ ଉଚ୍ଚ ନୀତି ଭେଦଭାବର ସାତାର ଜାତି ଜାତି ମଧ୍ୟରେ ଭାଙ୍ଗି ଉଠାଇ । ସେତେବେଳେ ଭାରତୀୟ ରାଜନୀତି ସାମାଜିକ ଉପରେ ପ୍ରତିଷ୍ଠିତ ଥିଲା ଏବଂ ରାଜ୍ୟ ଶାସନ ରାଜାମାନଙ୍କ ଦ୍ୱାରା ଚଳୁଥିଲା । ଏହି ରାଜାମାନେ ନିଜକୁ ଧର୍ମର ଉତ୍ତର ବୋଲି ମନେ କରୁଥିଲେ ଏବଂ ଜାତି ପ୍ରଥା ଉତ୍ତରାଧିକାର ସାଧିବୁକୁ ଏକ ଉଚ୍ଚତମ ବୋଲି ଭାବୁ ଥିଲେ । ପ୍ରକରେ ଭାରତୀୟ ସମାଜ ଉଚ୍ଚ ନୀତି ଜାତିଆଣ ଭାବକୁ ଗୃହଣ କରିନେଲା । ରାଜାମାନେ ଉଚ୍ଚ ପଦବୀ ପାଇଁ ଜଟିଳତାର ଲୋଭକୁ ବାଛୁଥିଲେ ଏବଂ ଏହି ପ୍ରଭେଦ ଅନୁସାରେ କ୍ରମେ ସମାଜରେ ଛାଆଁ ଓ ଅଛାଆଁର ଭେଦ-ଭାବ ସୃଷ୍ଟି ହେଲା । ଉଚ୍ଚ ଜାତିର ଲୋଭେ ନୀତି ଜାତିର ଲୋଭକୁ ପ୍ରଶାସନରେ ଏବଂ ନୀତି ଜାତିର ଲୋଭେ ଉଚ୍ଚ ଜାତି ଲୋଭକୁ ଦ୍ୱାରା ନାନାଭାବେ ଅତ୍ୟାଗୁଚିତ ହେଲା ।

ଏହି ଜାତି ବିଭାଗ ଭାରତୀୟ ସମାଜର ଏକ ପ୍ରଧାନ ବିଦେ । ଜାତି ବିଭାଗରେ ଅନୁଧ୍ୟାନ ନକଲେ ଭାରତୀୟ ସାମାଜିକ ସମ୍ପର୍କ ସମ୍ବନ୍ଧରେ ଜ୍ଞାନ ଅସମ୍ଭବ କରିବା ଏକ ବିଚଳନା । ଭାରତ ଦ୍ୟତୀତ ଅନ୍ୟ କୌଣସି ଦେଶରେ ଜାତି ବିଭାଗର ଏପରି ପ୍ରଭାବ ଦେଖିବାକୁ ନିତେ ନାହିଁ । ଏହାର ପ୍ରଭାବ ଭାରତୀୟ ସାମାଜିକ ସମ୍ପର୍କ ଛେଡ଼ି-ରେ ପଦପ୍ରସାରଣ ଏବଂ ଏହାକୁ ସାମାଜିକ ସମ୍ପର୍କର ମଧ୍ୟ ନିୟାମକଭାବେ ଧରି ନିଆ-ଯାଇପାରେ । ଜାତି ବିଭାଗର ଦେଶସ୍ୟ ଏହି ଯେ, ଏହା ଏକ ବୃହ ସାମାଜିକ ବ୍ୟବସ୍ଥା । ଉଚ୍ଚ ବ୍ୟବସ୍ଥା ମଧ୍ୟରେ ଏକ ଜାତିରୁ ଅନ୍ୟ ଜାତି ହେବା ଅସମ୍ଭବ, ଯଦିଓ ରାଜା ବା ସାମାଜିକ ଲକ୍ଷ୍ୟ କଲେ ଏକ ନୀତି ଜାତିର ଲୋଭକୁ ଉଚ୍ଚ ଜାତିର ଅଧିକାର ଦେଇପାରି ଥିଲେ । ଏଥିରୁ ଜାତି ବିଭାଗ ସହିତ ମର୍ଯ୍ୟାଦାବୋଧର ସଂପର୍କ ଦୃଢ଼-ପଦ୍ମେ । ଏହି ଜାତି ପରିବର୍ତ୍ତନ ଏତେ ସୀମିତ ଏବଂ ଏହାର ସଂଖ୍ୟା ଏତେ ନଗଣ୍ୟ ଯେ ଏଥିରୁ ଭାରତୀୟ ସମାଜରେ ଜାତି ବିଭାଗକୁ ଏକ ମତ୍ତ ବ୍ୟବସ୍ଥା ବୋଲି ବୁଝା-ସାଇ ପାରିବ ନାହିଁ ।

ଜାତି ପରିବର୍ତ୍ତନ ଜାତି ବଦଳାବେ ଏକ ବୃହ ଅବସ୍ଥାର ଏକ ଚଳନା ମାତ୍ର । ପ୍ରକରେ ଦେଶବାସୀ ଲୋକେ ଜାତି ବିଭାଗରେ

ସମସ୍ତ ପ୍ରକାର ସାମାଜିକ ସମ୍ପର୍କ ଏକ ନିର୍ଦ୍ଦିଷ୍ଟ ସାମାଜିକ ମଧ୍ୟରେ ନିର୍ଦ୍ଦିଷ୍ଟ ହେଉଥିଲା । ଆଶ୍ରମ ବିଶ୍ୱର, ପୋଷାକ ପରିଚ୍ଛଦ, ଗୁଣି-ଚଳଣ, ସଂସ୍କୃତିକ କାର୍ଯ୍ୟାନୁଷ୍ଠାନ, ଖାଦ୍ୟ ପେୟ, ଚୁର୍ଚ୍ଚି ଏବଂ ଶାନ୍ତୀନତା ପ୍ରଦର୍ଶନ, ଖାଦ୍ୟ ଗ୍ରହଣ, ବୈବାହିକ ସମ୍ପର୍କ ସ୍ଥାପନ, କର୍ମ ପରିବେଶ ଆଦି ପ୍ରତ୍ୟେକ କ୍ଷେତ୍ରରେ ପ୍ରତ୍ୟେକ ଜାତି ପ୍ରତ୍ୟେକ ଜାତିଠାରୁ ସ୍ୱତନ୍ତ୍ର । ନୀଚ ଜାତିର ଲୋକେ ଉଚ୍ଚ ଜାତିର ଲୋକକୁ ଅନୁକରଣ କରିବା ଏକ ସାମାଜିକ ବିଧି-ନିଷେଧ ରୂପେ ପରିଗଣିତ ହେଉଥିଲା । ପ୍ରତ୍ୟେକ ଜାତି ନିଜ ନିଜର ସ୍ୱାତନ୍ତ୍ର୍ୟ ରକ୍ଷା କରିବାରେ ସର୍ବଦା ଚେଷ୍ଟିତ ଥିଲା ଏବଂ ଏଥିରେ ଜାତି ମୁଖ୍ୟତଃ ସାମାଜିକ ଉନ୍ନତି ଅତ୍ୟନ୍ତ ଗୁରୁତ୍ୱପୂର୍ଣ୍ଣ ଥିଲା । ନିର୍ଦ୍ଦିଷ୍ଟ ସାମାଜିକ କାର୍ଯ୍ୟରେ କୌଣସି ପ୍ରକାର କାର୍ଯ୍ୟ କରିବା ଦଣ୍ଡନୀୟ ଅପରାଧ ଥିଲା । ଜାତିଭେଦ ଥିବା ସମାଜରେ ଯଦିଓ ଜାତି ସାମାଜିକ ସମ୍ପର୍କରେ ମୁଖ୍ୟ ସ୍ଥାନ ଅଧିକାର କରୁଥିଲା ତଥାପି ଧନ ଏବଂ କ୍ଷମତା ଏହି କ୍ଷେତ୍ରରେ ଏକ ଗୌଣ ସ୍ଥାନ ଅଧିକାର କରୁଥିଲା । ଭାରତ ଏକ କର୍ମ ପ୍ରଧାନ ଦେଶ ହୋଇ ଥିବାରୁ ଉର୍ଦ୍ଧ୍ୱ ଅଧିକାର ସାମାଜିକ ମର୍ଯ୍ୟାଦା ଲୋକଙ୍କ କୃତ ସହାୟକ ହେଉଥିଲା । ସାଧାରଣତଃ ବହୁ ଉର୍ଦ୍ଧ୍ୱ ମାଲିକମାନେ ଉଚ୍ଚଜାତିର ଥିଲେ ଏବଂ ନୀଚ ଜାତିର ଲୋକମାନେ ଅଳ୍ପ ଉର୍ଦ୍ଧ୍ୱ ମାଲିକ ଥିଲେ । ତଥାପି କେତେକ କ୍ଷେତ୍ରରେ ଦେଖାଯାଉଥିଲା ଯେ ଲୋକ ଉଚ୍ଚ ଜାତିର ହେଉଥିଲେ ମଧ୍ୟ ଯଦି ଉନ୍ନତତର ହୋଇଥିଲେ ଅଥଚ ନୀଚ ଜାତିର ଲୋକେ ଉନ୍ନତତର ହୋଇଥିଲେ ସାମାଜିକ ମର୍ଯ୍ୟାଦା ଲୋକ ପାଇବାରେ ନୀଚ ଜାତିର ଲୋକେ ଉଚ୍ଚ ଜାତିର ଲୋକଠାରୁ ଅନ୍ତର୍ଯ୍ୟାମୀ ପାଉଥିଲା । କ୍ଷମତା ଲୋକ ସାମାଜିକ ମର୍ଯ୍ୟାଦାର ପରିମାପକ ହୋଇ-ଥିବା ବୃତ୍ତିରୁ ଉଚ୍ଚ ଜାତିର ଲୋକମାନଙ୍କ ମଧ୍ୟରେ ଏଥିରୁ ପ୍ରତିଯୋଗିତା ଲାଗି ଉଠୁଥିଲା । ତଦାନୁକ୍ରମେ ସମାଜରେ ବ୍ରାହ୍ମଣ, କ୍ଷତ୍ରିୟ ଓ ବୈଶ୍ୟମାନଙ୍କ ମଧ୍ୟରେ ଏହି କ୍ଷମତା ଏବଂ ଧନ ଲାଗି ପ୍ରତିଯୋଗିତା ଆସେମାନେ ଦେଖିବାକୁ ପାଉ । ଜାତି ପ୍ରଧାନ ସାମାଜିକ ଅବସ୍ଥାରେ ଏକ ପ୍ରକାର କ୍ଷମତା ଓ ଧନ ଥିଲେ ସୁଦ୍ଧା ସାମାଜିକ ମର୍ଯ୍ୟାଦା ଲୋକଙ୍କ ଜାତିଗତ ଉତ୍ତରଣ ପ୍ରାଧାନ୍ୟ ଲାଭ କରୁଥିଲା ।

ଉତ୍ତର ଭାରତ ନୀଚରେ ଭାରତରେ ସାମାଜିକ କ୍ଷେତ୍ରରେ ବହୁତ ପରିବର୍ତ୍ତନ ହୋଇଥିଲା । ଉତ୍ତରମାନଙ୍କ ପ୍ରବର୍ତ୍ତିତ ନ୍ୟାୟାବସ୍ଥାନରେ ଦେଶର ଗୁଣିଆଦେ ଏକ ସଜାତ ବସ୍ତୁବିଧି ଗୋଡ଼ (ପେନାଲ) ଲାଗୁ ହେବା, ବିଧିବା ବିବାହ ଆଦି କେତେକ ସଂସ୍କାରମାନଙ୍କ ଆରମ୍ଭ ପ୍ରଦର୍ଶନ, ଜାତି-ବର୍ଣ୍ଣ ନିର୍ଦ୍ଦିଷ୍ଟରେ ସମାନ ନାଗରିକ ଅଧିକାର ଉପଲବ୍ଧ କରିବାର ବ୍ୟବସ୍ଥା, ଭାରତୀୟ ସାମାଜିକ ଜାତି ବିଭାଗରେ ଥିବା

ଏକତାବୋଧ ଉପରେ କୁଠାରସାତ କଲ ଯାହା ଫଳରେ ଜାତି ବିଭାଗରେ ଥିବା ସାମାଜିକ ସ୍ୱାର୍ଥପରତା ବହୁ ପରିମାଣରେ ଦୂରୀଭୂତ ହେଲା ଏବଂ ଜାତି ମୁଖ୍ୟତଃ ଦୌରାନ୍ତମ୍ୟ ହ୍ରାସ ପାଇଲା ।

ଉତ୍ତର ଶାସନ କାଳରେ ଭାରତରେ ପ୍ରଥମଥର ପାଇଁ ଧାର୍ମିକ କନଗଣନା ସ୍ୱତନ୍ତ୍ର ପାତ ହେଲା । ପ୍ରଥମ ଚିନୋଟି କନ-ଗଣନାରେ ଜାତି ବିଭାଗ ସ୍ଥାନ ପାଇଥିଲା ଏବଂ ଜାତି ଗୁଡ଼ିକ ଉଚ୍ଚ ନୀଚ କ୍ରମରେ ସଜା ଯାଉଥିଲା । ଏହି କନଗଣନା ଗୁଡ଼ିକରେ ଦେଖାଗଲା ଯେ ପ୍ରତ୍ୟେକ ପ୍ରଦେଶ-ରେ ଥିବା ଜାତି ସଂଖ୍ୟା ଶତାଧିକ ଏବଂ ଏହି ଜାତିର ଲୋକମାନେ ପ୍ରତିଥର ସେ-ମାନଙ୍କ ଜାତିକୁ ଉଚ୍ଚ ସ୍ତରରେ ରଖିବା ପାଇଁ ଚେଷ୍ଟା କରୁଥିଲେ । ଉଚ୍ଚ ଜାତି ସହ ସାମାଜିକ ମର୍ଯ୍ୟାଦା କର୍ତ୍ତୃକ ହୋଇଥିବାରୁ ଏବଂ କନଗଣନାରେ ଉଚ୍ଚସ୍ଥାନ ପାଇବା ଏକ ସରକାରୀ ସ୍ୱୀକୃତି ବୋଲି ଧାରଣା ହେବାରୁ ସେତେବେଳେ ଜାତି ଜାତି ମଧ୍ୟରେ ଏଥିରୁ ପ୍ରବଳ ବାଦାନ୍ତୁବାଦ ହେବା ଆରମ୍ଭ ହୋଇଥିଲା । ନୀଚ ଜାତିରୁ ଉଚ୍ଚ ଜାତି ହେବା ସାମାଜିକ ଅବସ୍ଥାରେ ସମ୍ଭବପର ହେଲ ନ ଥିବାରୁ ଏବଂ କନଗଣନା ମାଧ୍ୟମ-ରେ ଜାତି ମର୍ଯ୍ୟାଦା ବଦଳା ଦେବାର ଅବକାଶ ଥିବାରୁ ସେତେବେଳେ ପ୍ରତ୍ୟେକ ଜାତି ନିଜ ନିଜର କର୍ମକୁ ମର୍ଯ୍ୟାଦା ସ୍ତରକୁ ଉନ୍ନତ କରିବା ପାଇଁ ଚେଷ୍ଟା କରୁଥିଲେ । ଏହି ସମୟରେ ଜାତିଗତ ବିବାହ ଏପରି ଅଧିକ ଧାରଣ କଲ ଯେ ସରକାର ବାଧ୍ୟ ହୋଇ ଏହାକୁ ଚତୁର୍ଥ କନଗଣନା ଠାରୁ ବାଦ ଦେଲେ । ଏଥିରୁ ଲକ୍ଷ୍ୟ କରାଯାଇ ପାରେ ଯେ ସାମାଜିକ ସମ୍ପର୍କ ସ୍ଥାପନରେ ଜାତିର ସ୍ଥାନ ତତକାଳୀନ ସମାଜରେ ଏକ ମୁଖ୍ୟ-ସ୍ଥାନ ଗ୍ରହଣ କରିଥିଲା ।

ବିଶ୍ୱ ଶତାବ୍ଦୀ ପ୍ରାରମ୍ଭରେ ଭାରତରେ 'ସଂସ୍କୃତକରଣ' ଏବଂ 'ପାଶ୍ଚାତ୍ୟ କରଣ' ର ଧାରା ପ୍ରବାହିତ ହେଲା । ଉତ୍ତର ଶାସନ ଏହି ସାମାଜିକ ପରିବର୍ତ୍ତନ ଧାରାର ସହାୟକ ହୋଇଥିଲା । ସେହି ସମୟରେ ଭାରତରେ ପ୍ରଚଳିତ ଶାସନ ପଦ୍ଧତି, ଶିକ୍ଷା, ଯୋଗା-ଯୋଗର ଉନ୍ନତି ଏବଂ ସଂସ୍କାରମାନଙ୍କର ପ୍ରସାର ଏହି ନୂତନ ସାମାଜିକ ଅବସ୍ଥାନର ପରିପରକ ହୋଇଥିଲା । ଉଚ୍ଚଜାତିର ଲୋକମାନଙ୍କର ନୀଚ ଜାତିର ଲୋକ-ମାନଙ୍କ ପ୍ରତି ଅତ୍ୟାଚାର, ନୀଚ ଜାତି ଲୋକ-ମାନଙ୍କର ସାମାଜିକ ସୁଖ-ସୁବିଧାରୁ ବଞ୍ଚିତ ଅବସ୍ଥା ଏବଂ ଉଚ୍ଚଜାତି ଲୋକମାନଙ୍କର ସମାଜର ପ୍ରତ୍ୟେକ ସ୍ତରରେ ଆଧିପତ୍ୟ ତତ୍ତ୍ୱାବଳୀ ସମାଜରେ ଏକ ଅନ୍ତଃଆଲୋ-ଚ୍ଚନ ସୃଷ୍ଟି କରିଥିଲା ଏବଂ ଏହି ପରିପ୍ରସାରେ ନୀଚ ଜାତିର ଲୋକ ସମାଜରେ ସେମାନଙ୍କର ସ୍ଥାନ ଉଚ୍ଚ କରିବାରେ ସତତ ଚେଷ୍ଟିତ ଥିବା ଅବସ୍ଥାରେ ଉଚ୍ଚ ପରିବର୍ତ୍ତନର ଧାରା

ସେମାନଙ୍କର ସହାୟକ ହୋଇଥିଲା । ନୀଚ ଜାତିର ଲୋକେ କ୍ରମେ ଉଚ୍ଚ ଜାତି ଲୋକ-ମାନଙ୍କର ଜୀବନ ଯାପନ ପ୍ରଣାଳୀ, ବେଶ ଭୂଷା, ଖାଦ୍ୟପେୟ ଏବଂ ସାମାଜିକ ଅନୁଷ୍ଠାନ ମାନଙ୍କର ଅନୁକରଣ କରିବାରେ ଲାଗିଲେ । ଏହି ଅନୁକରଣ ଫଳରେ ସେ-ମାନେ ସେମାନଙ୍କର ଜୀବନ ଯାପନରେ ଉନ୍ନତି ଲାଭ କରିବା ସଙ୍ଗେ ସଙ୍ଗେ ସାମାଜିକ ସମ୍ପର୍କ ସ୍ଥାପନରେ ଉଚ୍ଚ ଜାତିର ଲୋକ-ମାନଙ୍କର ସମକକ୍ଷ ହେବାକୁ ଚେଷ୍ଟା କଲେ ।

ଉତ୍ତର ଶାସନ ଅନୁକରେ ପାଶ୍ଚାତ୍ୟ ଲୋକଧାରା ଭାରତରେ ପ୍ରବାହିତ ହେବାକୁ ଲାଗିଲା । ପାଶ୍ଚାତ୍ୟ ଶିକ୍ଷା, ସମ୍ପର୍କ ସଂସ୍କୃତି ସଂସ୍କରଣରେ ଆସ ଲୋକମାନେ ତାହା ପ୍ରତି ଆକୃଷ୍ଟ ହେଲେ । ଉନ୍ନତ-ଶ ଶତାବ୍ଦୀରେ ପାଶ୍ଚାତ୍ୟ କନଗଣନା ସଂସ୍କୃତି ହୋଇଥିବା ଶିକ୍ଷ ବସ୍ତୁ, ପରାସୀ ବସ୍ତୁ ଏବଂ ରୁକ୍ଷ ବିପ୍ଳବର ସାମାଜିକ ଓ ଅର୍ଥ-ନୈତିକ ପ୍ରଭାବ ଭାରତରେ ଅନୁଭୂତ ହେଲା । ଲୋକମାନଙ୍କର ଜୀବନଯାପନ ପ୍ରଣାଳୀ ପାଶ୍ଚାତ୍ୟାଭିମୁଖୀ ହେବାକୁ ଆରମ୍ଭ କଲା । ଏହି ପାଶ୍ଚାତ୍ୟକରଣର ସୁବିଧା କେବଳ ଉଚ୍ଚଜାତିର ଲୋକମାନେ ପାଇଲେ । ପାଶ୍ଚାତ୍ୟକରଣ ଲାଗି ଶିକ୍ଷା, ପଦବୀ ଏବଂ ଅର୍ଥ ଆବଶ୍ୟକ ହେବାରୁ କେବଳ ଅର୍ଥ-ନୈତିକ ଦୃଷ୍ଟିରୁ ସୁଜଳ ବ୍ୟକ୍ତିମାନେ ଏହାର ସୁଯୋଗ ନେଲେ ଏବଂ ଉଚ୍ଚ ଜାତିର ଲୋକମାନଙ୍କର ଅର୍ଥନୈତିକ ସୁବିଧା ଥିବାରୁ ସେମାନେ ଏହାଦ୍ୱାରା ଉପକୃତ ହେଲେ । ଏହାଦ୍ୱାରା ଜାତି ଜାତି ମଧ୍ୟରେ ଥିବା ସାମାଜିକ ପାର୍ଥକ୍ୟର ବ୍ୟବଧାନ ହ୍ରାସ ପାଇଲା । ସମାଜର ଅତି ନୀଚ ସ୍ତରରେ ଥିବା ଲୋକେ ଏହା ଦ୍ୱାରା କୌଣସିମତେ ଉପକୃତ ହୋଇପାରି ନଥିଲେ । ଏଠାରେ ଲକ୍ଷ୍ୟ କରିବାର କଥା ଯେ ସାମାଜିକ ସମ୍ପର୍କ ସ୍ଥାପନରେ ଲୋକମାନଙ୍କର ମନୋରାଜର ପରିବର୍ତ୍ତନ ହୋଇଥିଲେ ସୁଦ୍ଧା ଜାତିଗତ ପ୍ରଭେଦ ବର ହୋଇପାରି ନଥିଲା ଓ ସମାଜ-ରେ ଛୁଆ ଅଧିକାଂଶ ଲୋକମାନଙ୍କ ଅବସ୍ଥା ଉଠିଥିଲା ।

ଶିକ୍ଷ ବିପ୍ଳବ ଫଳରେ ପାଶ୍ଚାତ୍ୟ ଦେଶ-ମାନଙ୍କରେ ବିଜ୍ଞାନ, କାର୍ଯ୍ୟକ୍ଷମ ବିଦ୍ୟା, ବାସ୍ତୁସାଧନ ଓ ଉତ୍ପାଦନ ପାଇଁ ବ୍ୟବହୃତ ଯନ୍ତ୍ରପାତିର ପ୍ରଚାର ଉନ୍ନତି ଘଟିତ ହେଲା । ଏହା ଦେଶର ଅର୍ଥନୀତିକୁ ବୃଦ୍ଧ କରିବା ସଙ୍ଗେ ସଙ୍ଗେ ଲୋକମାନଙ୍କର ଜୀବନ ଧାରଣର ମାନ ବଢ଼ାଇଲା ଏବଂ ସାମାଜିକ ସ୍ତରରେ ବହୁ ପରିବର୍ତ୍ତନ ଆଣିଦେଲା । ଶିକ୍ଷ ବିପ୍ଳବର ପ୍ରଭାବ ସେତେବେଳେ ଭାରତ-ଭୂମିରେ ଅନୁଭୂତ ହେଲା, ସେତେବେଳେ ଭାରତର ଅର୍ଥନୀତି, ରାଜନୀତି ଓ ସାମାଜିକ ସ୍ତରରେ ମଧ୍ୟ ଆଲୋଚନ ସୃଷ୍ଟି ହେଲା । ସାମାଜିକ ସ୍ତରରେ ଏହି ସମୟରେ ଭାରତରେ ପାଶ୍ଚାତ୍ୟ ଦେଶରୁ ଏକ ନୂତନ ପ୍ରେଣା

ବିଭାଗର ସ୍ୱତନ୍ତ୍ରତା ହେଉ । ଏହି ଶ୍ରେଣୀ ବିଭାଗ ଶିକ୍ଷା, ପଦବୀ ଏବଂ ଅର୍ଥର ମାନ-ଦଣ୍ଡରେ ମପାଯାଇ । ବୁଦ୍ଧିଜୀବୀ, ଶ୍ରମିକ, କୃଷକ ଆଦି ବିଭିନ୍ନ ଶ୍ରେଣୀ ସମାଜରେ ଦେଖା ଦେଲେ ଏବଂ ଏହି ଶ୍ରେଣୀ ବିଭାଗ ଜାତି ବିଭାଗଠାରୁ ସ୍ୱତନ୍ତ୍ର ହୋଇ ରହିବ । ନୀଚ ଜାତିର ଲୋକ ଶିକ୍ଷା, ପଦବୀ ଏବଂ ଅର୍ଥ ବଳରେ ଉଚ୍ଚ ଶ୍ରେଣୀର ମର୍ଯ୍ୟାଦା ଲାଭ କର । ଜାତିଗତ ଉତ୍କର୍ଷ ଆଜ ମଧ୍ୟ ଯଦି କଣେ ଶିକ୍ଷା, ପଦବୀ ଏବଂ ଧନର ମାନଦଣ୍ଡରେ ନୀଚ ସ୍ତରରେ ରହିଲେ, ତେବେ ସେ ସାମାଜିକ ମର୍ଯ୍ୟାଦା ଲାଭକୁ ବର୍ଜିତ ହେବ । ଫଳରେ ପୂର୍ବ ପ୍ରଚଳିତ ସାମାଜିକ ସମ୍ପର୍କର ପରିବର୍ତ୍ତନ ପରିସ୍ଥିତିରେ ବହୁତ ପରିବର୍ତ୍ତନ ଆସିବ । ଏହି ପରିବର୍ତ୍ତନରେ ଦେଖାଗଲା ଯେ ଜାତି ବିଭାଗରେ ନୀଚ ସ୍ତରରେ ରହୁଥିବା ଲୋକ ମଧ୍ୟ ଶ୍ରେଣୀ ବିଭାଗରେ ପ୍ରାୟ ନୀଚ ସ୍ତରରେ ରହିବ । ସ୍ୱାଧୀନତା ପରବର୍ତ୍ତୀକାଳରେ ନୀଚ ଜାତିର ଲୋକ ସମାଜରେ ଉଚ୍ଚ ଶ୍ରେଣୀ ଭୂତ ହେବା ଦିଗରେ ସାମାଜିକ ପ୍ରଚେଷ୍ଟା ପ୍ରଭବ ସାହାଯ୍ୟ କର ।

ସାମାଜିକ ସମ୍ପର୍କ ସ୍ଥାପନ ଏବଂ ଜାତିଗତ ଭେଦଭାବ ଦୂର କରିବାରେ ସ୍ୱାଧୀନତା ଆନ୍ଦୋଳନର ପ୍ରଭାବ ଭାରତୀୟ ସମାଜରେ ପଡ଼ିଥିଲା । ବିଦେଶୀ ଶାସନରୁ ମୁକ୍ତ ହେବା ଲାଗି ସମାଜର ପ୍ରତ୍ୟେକ ସ୍ତରର ଲୋକ-ମାନଙ୍କ ମଧ୍ୟରେ ଏକ ଅଗ୍ରତପୁର୍ବ ଜାଗରଣ ଦେଖା ଦେଇ ଏବଂ ଏହି ସମାଜକୁ ଏକତା ସୂତ୍ରରେ ଆବଦ୍ଧ କର । ମହାତ୍ମା ଗାନ୍ଧୀଙ୍କର ଅସ୍ପୃଶ୍ୟତା ଆନ୍ଦୋଳନ ସମାଜର ଦୁର୍ବଳତର ଶ୍ରେଣୀ ତଥା ଅଛୁଆଁ ଜାତିମାନଙ୍କ ସହ ସାମାଜିକ ସମ୍ପର୍କ ସ୍ଥାପନ କ୍ଷେତ୍ରକୁ ଅଧିକ ପ୍ରସ୍ତୁତ କର । ଅସ୍ପୃଶ୍ୟମାନଙ୍କର ଦେବ ମନ୍ଦିରରେ ପ୍ରବେଶ, ସାଧାରଣ ସାମାଜିକ ଅନୁଷ୍ଠାନରେ ଯୋଗଦାନ, ସାଧାରଣ ଶିକ୍ଷା ଲାଭ ଏବଂ ଆର୍ଥିକ ଓ ସାମାଜିକ କ୍ଷେତ୍ରରେ ସମ ଅଧିକାର ଭାରତକୁ ଛୁଆଁ ଅଛୁଆଁ ଭେଦ ଭାବର ବିଲୋପ ସାଧନ କରିବାରେ

ସାହାଯ୍ୟ କର । ଫଳରେ ନୀଚ ଜାତିର ଲୋକ ଉଚ୍ଚ ଜାତିର ଲୋକମାନଙ୍କ ନିକଟ ସମ୍ପର୍କରେ ଆସିବାର ସୁଯୋଗ ଲାଭ କଲେ ।

ସ୍ୱାଧୀନତାର ପରବର୍ତ୍ତୀ କାଳରେ ଭାରତର ଅର୍ଥନୀତିରେ ତଥା ସାମାଜିକ ସାମ୍ୟବାଦୀ ଦୃଷ୍ଟିରେ ସମାଜ ଗଠନକୁ ଭାରତର ନୀତି ବୋଲି ସ୍ୱୀକାର କରାଗଲା । ସାମ୍ୟବାଦ, ସମାଜବାଦ, ନିର୍ବାଚନ, ରାଜ-ନୈତିକ ଦଳ, ଶିକ୍ଷା, ବିଦ୍ୟାଳୟ ଏବଂ ସହରାଞ୍ଚଳ ଗଠନ ଆଦି ଅନୁଷ୍ଠାନଗୁଡ଼ିକ ସ୍ୱାଧୀନତା ପରବର୍ତ୍ତୀ କାଳରେ ଗଠି ଉଠିବା ଫଳରେ ସାମାଜିକ ସମ୍ପର୍କ କ୍ଷେତ୍ରରେ ଦେଖା ଦେଖାଯିବା ଦୂରକୁ ଦୂର ହ୍ରାସ ପାଇଲା । ଉଚ୍ଚ ଅନୁଷ୍ଠାନଗୁଡ଼ିକ ସାମ୍ପ୍ରଦାୟିକ ସ୍ୱାକୃତି ପ୍ରାପ୍ତ ହେବ ପରେ ପୂର୍ବ ପ୍ରଚଳିତ ବଂଶ ପରମ୍ପରାଗତ ଜାତି ବିଭାଗ, ସାମାଜିକ ମର୍ଯ୍ୟାଦା ଶୁଭରେ ବହୁତ ଏବଂ ଜାତିଗତ ଅଧିକାରର ବିଲୋପ ଘଟିଲା । ଉଚ୍ଚ ଅନୁଷ୍ଠାନଗୁଡ଼ିକ ସମାଜର ତଳ ସ୍ତରର ଲୋକମାନଙ୍କୁ ନୀଚତା ଓ ସାମାଜିକ ଅଧିକାର ପ୍ରଦାନ କରିବା ଦ୍ୱାରା ସେମାନଙ୍କର ଆତ୍ମବିଶ୍ୱାସର ଜାଗରଣ ହେବ ଏବଂ ସେମାନେ ମଧ୍ୟ ନିଜର ଅର୍ଥ-ନୈତିକ ଓ ସାମାଜିକ ଉନ୍ନତି ଲାଭ କରିବା ପାଇଁ ଚେଷ୍ଟାବାନ ହେବେ ।

ଅର୍ଥନୈତିକ ବିକାଶ ଫଳରେ ପ୍ରାୟ ବହୁତ ଭାରତରେ ସହରାଞ୍ଚଳମାନ ଗଠି ଉଠିଲା । ଏହି ସହରଗୁଡ଼ିକ ଶିକ୍ଷା, ଚିକିତ୍ସା, ବାଣିଜ୍ୟ ଓ ସ୍ୱାଧୀନ କ୍ଷେତ୍ର ହେଲା । ଏହି ସହର ଗୁଡ଼ିକରେ ସ୍ୱାମୀୟ ଅଧିବାସୀମାନଙ୍କ ସହ ବିଭିନ୍ନ ସ୍ତରରୁ ବୁଦ୍ଧି ଅନୁସନ୍ଧାନରେ ବିଭିନ୍ନ ପ୍ରକାର ଲୋକ ଆସି ବାସ କରିବାକୁ ଲାଗିଲେ । ଫଳରେ ସହର ଗୁଡ଼ିକର ବନ-ସଂଖ୍ୟା ବଢ଼ିବାକୁ ଲାଗିଲା ଏବଂ ସେମାନଙ୍କ ମଧ୍ୟରେ ସାମାଜିକ ସମ୍ପର୍କ ସ୍ଥାପିତ ହେଲା । ସହରରେ ବାସ କରୁଥିବା ଜନସମାଜ ଏବଂ ଗ୍ରାମାଞ୍ଚଳରେ ବାସ କରୁଥିବା ଜନସମାଜର ଗୁଣଗତ ପାର୍ଥକ୍ୟ ସେମାନଙ୍କର ସାମାଜିକ

ସମ୍ପର୍କ ସ୍ଥାପନରେ ପ୍ରତିଫଳିତ ହେବା ସ୍ୱାଭାବିକ । ଗ୍ରାମାଞ୍ଚଳରେ ବୁଦ୍ଧି ଗ୍ରାମାଞ୍ଚଳ ମାନଙ୍କର ମୁଖ୍ୟ ଉପତ୍ୟାକ୍ୟ ହୋଇଥିବା ସତ୍ତ୍ୱେ ସହରାଞ୍ଚଳ ଜନସମାଜର ବୁଦ୍ଧି ମୁଖ୍ୟ ଉପତ୍ୟାକ୍ୟ ହେବ ଏବଂ ଗ୍ରାମାଞ୍ଚଳମାନଙ୍କ ମଧ୍ୟରେ ପ୍ରଭୁତ୍ୱାନ୍ୱେଷଣ ପରିଚୟ ଥିବା ସତ୍ତ୍ୱେ ସହର ଅଧିବାସୀମାନଙ୍କ ମଧ୍ୟରେ ପରିଚୟ ସୃଷ୍ଟି ହେବ ମଧ୍ୟରେ ସାମିତି । ଏପରି ସହରାଞ୍ଚଳରେ ପଦୋତ୍ଥାପନୋତ୍ଥାମାନଙ୍କ ମଧ୍ୟରେ ପରିଚିତ ହେବାର ସୁଯୋଗ ଖୁବ୍ ଜମା । ଏହି ପରିବେଶର ପ୍ରଭାବ ମଧ୍ୟ ପାରସ୍ପରିକ ସମ୍ପର୍କ ଉତ୍ଥାପନରେ ପଡ଼େ । ଚେଷ୍ଟା ସାମାଜିକ ସମ୍ପର୍କ ଉତ୍ଥାପନରେ ଜାତିବିଭାଗ ଗ୍ରାମାଞ୍ଚଳରେ ମୁଖ୍ୟ ସ୍ଥାନ ଅଧିକାର କରିଥିବା ସତ୍ତ୍ୱେ ଶ୍ରେଣୀ ବିଭାଗ ସହରାଞ୍ଚଳରେ ମୁଖ୍ୟତଃ ଅଧିକାର କରିଛି । ଶ୍ରେଣୀ ବିଭାଗରେ ସାମାଜିକ ସମ୍ପର୍କ ଜାତି ବିଭାଗରେ ସାମାଜିକ ସମ୍ପର୍କ ଅପେକ୍ଷା ଅପେକ୍ଷାବହୁ ମୁକ୍ତ । ଅର୍ଥନୈତିକ ଉନ୍ନତି ହେବା ସଙ୍ଗେ ସଙ୍ଗେ ଗ୍ରାମ ଓ ସହର ମଧ୍ୟରେ ପାର୍ଥକ୍ୟ ପ୍ରତ୍ୟୁତ୍ପାଦ ପାରାଧିକାର କେବଳ ସହରାଞ୍ଚଳରେ ମୁକ୍ତ ସାମାଜିକ ସମ୍ପର୍କ ଗ୍ରାମାଞ୍ଚଳର ସାମାଜିକ ସମ୍ପର୍କରେ ହୁଏ ଉନ୍ନତି ପଦାଗତି ଏବଂ ଏତଦ୍ୱାରା ଗ୍ରାମାଞ୍ଚଳରେ ଜାତିପଣ ଉପ ମଧ୍ୟ ବୃତ୍ତ ରାବରେ ହ୍ରାସ ପାଇଛି । ସାଧାରଣ ସମ୍ପର୍କ ସ୍ଥାପନରେ ଉନ୍ନତି ଉତ୍ଥାପନ କରାଯାଇଥିଲେ ସୁଦ୍ଧା ଜାତି ବିଭାଗ ଭାରତୀୟ ସମାଜକୁ ଅଳ୍ପ ଲୋପ ପାଉ-ଯାଇନାହିଁ । ବୈଜାତୀକ ସମ୍ପର୍କ ସ୍ଥାପନ କୌତୁକ ଧର୍ମାନ୍ୱୟାନ ଏବଂ ଶାନ୍ତ୍ୟ ଗୁଣଣ ଆଦି କ୍ଷେତ୍ରରେ ଜାତି ବିଭାଗ ଏବେ ମଧ୍ୟ ଚା'ର ମୁଖ୍ୟ ସ୍ଥାନ ବଜାୟ ରଖିଛି । ଅଧୁନାତନ ସମାଜରେ ଆତ୍ମଜାତି ବିକାଶ, ଧର୍ମାନ୍ୱୟାନରେ ସାବିତନୀତା ଦେଖା ଯାଉଥିଲେ ସୁଦ୍ଧା ଏହାର ସଂଖ୍ୟା ଭାରତର ବିଶ୍ୱାସ ଜନସମାଜ ତୁଳନାରେ ଏତେ ନରଣ୍ୟ ଯେ ଏଥିରୁ ଭାରତର ଜାତିବିଭାଗର ବିଲୋପ ସାଧନ ହୋଇଛି ବୋଲି ଭାବିବା ବିଦ୍ୱମନୀ ମାତ ।

(ଗଡ଼ଜକ ବଣ୍ଟବିଦ୍ୟାଳୟ "ଶତନେତ୍ର" ଅଲୋଚନା ଚକ୍ରରେ ଅଭୋଚିତ)

ରିପର୍ଟ ଆସୋସିଏଟ୍  
ସେଣ୍ଟର ଅଫ ରିଭିଓନାଲ ସ୍ପର୍ଡିଂ  
ରିପବ୍ଲିକ ବଣ୍ଟବିଦ୍ୟାଳୟ



କଥାରେ ଅଛି “ଛତୁପୁଟା କାଠ, ନିଶ  
 ଉଠା ପାଠ ।” ଅର୍ଥାତ୍ କାଠରେ ଛତୁ  
 ପୁଟିଲେ ଯେପରି କାମରେ ଲାଗେ ନାହିଁ  
 ସେହିପରି ମଣିଷର ବୟସ ଅଧିକ ହୋଇ  
 ଗଲେ ପାଠ ପଢ଼ିବା ତା ପକ୍ଷରେ ସମ୍ଭବ  
 ନୁହେଁ । କିନ୍ତୁ ଏ କଥା ଯିଏ ଯେତେବେଳେ  
 ଭାବିଥିଲେ ସେତେବେଳେ ମଣିଷ ତତୁକୁ  
 ଯିବା କଥା ହୋଇ ନୁଏ ସେମାନେ ବିଗୁଣି  
 ନଥିବେ । ତେଣୁ ମଣିଷ ତତୁକୁ ଯିବା  
 ଯେପରି ସମ୍ଭବ ହୋଇଛି ସେହି ମଣିଷ  
 ବଡ଼ ହୋଇଗଲେ ମଧ୍ୟ ପାଠ ପଢ଼ିବା  
 ତା ପକ୍ଷରେ ସମ୍ଭବ ହୋଇଛି ।

# ପ୍ରୌଢ଼ ଶିକ୍ଷାର ବହୁବିଧ ଉଦ୍ଦେଶ୍ୟ

ଅଧ୍ୟାପକ ଶ୍ରୀ ଚନ୍ଦ୍ରାମଣି ମିଶ୍ର

କେତେକ ମନରେ ପ୍ରଶ୍ନ ଉଠିପାରେ  
 ଯେ ମଣିଷର ବୟସ ଅଧିକ ହୋଇଗଲେ  
 ସେ ଯଦି ତାର ପଢ଼ିବାର ଯୋଜନା କରି-  
 ପାରିଲୁ ତେବେ ପାଠ ପଢ଼ିବାର ଆବଶ୍ୟକତା  
 କଣ ? ଏହାର ପ୍ରଥମ ଓ ପ୍ରଧାନ ଉତ୍ତର  
 ହେଉଛି ଯେ ପାଠ ପଢ଼ିଲେ ମଣିଷ ଓ ପଶୁ  
 ଭିତରେ ଥିବା ପ୍ରଭେଦ ସେ ଜାଣି ପାରିବ ।  
 ମଣିଷର ତ କେବଳ ଖାଇବାର ଆବଶ୍ୟକତା  
 ନଥାଏ, ସେ ଗୋଟିଏ ସାମାଜିକ ଜୀବ  
 ହୋଇ ଥିବାରୁ ସମାଜର ଅନ୍ୟ ଲୋକମାନଙ୍କ  
 ସହିତ ମିଳିମିଶି ଚଳିବା ତାର ନିହାତି  
 ଦରକାର । ସେଥିପାଇଁ ସେ ଭାଷା ଶିଖିବ ।  
 ଗୁଣିତକଳ, ଖାଦ୍ୟପାନାୟ ଏବଂ ମୋଟ  
 ଉପରେ ଅନ୍ୟମାନଙ୍କ ସହିତ ମିଶିବାର  
 ଉପାୟ ଶିଖି ପାରିବ । ଅନୁସଂଧାନରୁ  
 ଜଣାଯାଇଛି ଯେ ପାଠ ପଢ଼ି ଥିବା ଓ ପଢ଼ି  
 ନଥିବା ଲୋକଙ୍କ ବ୍ୟବହାର ଓ କଥାବାର୍ତ୍ତାରେ  
 ଅନେକ ତାରତମ୍ୟ ଥାଏ । ତେଣୁ ପାଠ  
 ପଢ଼ିଲେ ମଣିଷ ଉଚ୍ଚତ ସଂସ୍କୃତିସଂପନ୍ନ  
 ହୁଏ ।

ପ୍ରୌଢ଼ ଶିକ୍ଷାର ଆଉ ଗୋଟିଏ  
 ଉଦ୍ଦେଶ୍ୟ ହେଉ ଉପଯୁକ୍ତ ଶିକ୍ଷା ପାଇବା ।  
 ବୟସ ଅଧିକ ହେଲେ ମଣିଷ ବିବାହ କରି  
 ପର ସଂସାର କରେ ଏବଂ ବାପମାଆ  
 ହେବାର ଯଥେଷ୍ଟ ସଂଭାବନା ଥାଏ ।  
 ପୁଅ ଝିଅ କହୁ ହେବା ପରେ ସେମାନଙ୍କର  
 ଲଳନପାଳନ ବାପମାଆଙ୍କ ଉପରେ ଏକ  
 ଗୁରୁ ଦାୟିତ୍ୱ । କେବଳ ଖାଇବାକୁ ଦେଇ  
 ଦେଲେ ସେ ପିଲାମାନଙ୍କ ପ୍ରତି ଆମର  
 କର୍ତ୍ତବ୍ୟ ଶେଷ ହୋଇଯାଏ ତା ନୁହେଁ ।  
 ପିଲାଟି କେଉଁ ଖାଦ୍ୟ ଖାଇଲେ ହୁଏ ପୁଣି  
 ହୁଏ, ଖାଦ୍ୟ ଉପରେ ମାନସିକ ବିକାଶ  
 ନିର୍ଭର କରୁଥିବା ହେତୁ କେଉଁ ଖାଦ୍ୟ  
 ଖାଇଲେ ସେ ଦୁର୍ଦ୍ଦିନୀ ଏବଂ କେଉଁ  
 ଖାଦ୍ୟ ଖାଇଲେ ସେ ନିରୋଗ ହୁଏ ତାହା  
 ଜାଣିବା ଦରକାର । ଖାଦ୍ୟ ବ୍ୟତୀତ  
 ପୋଷାକପତ୍ତ, ଶେକନା, ବହି, ଖାତା,  
 କାଗଜ କଲମ ଆଦି ପିଲାର ଦରକାର ।  
 ଏସବୁର ଉପଯୋଗିତା ପ୍ରଥମେ ବାପମାଆ  
 ବୁଝି ତାହା ପିଲାକୁ ଯୋଗାଇବା ଦରକାର ।  
 ପୁଣି ଆଜିକାଲିର ଶିକ୍ଷା ପ୍ରଣାଳୀ ବଦଳୁଛି

ଏବଂ ପିଲାମାନଙ୍କ ପାଇଁ ଯେଉଁ ପ୍ରକାର  
 ପାଠ୍ୟକ୍ରମ ପ୍ରଚଳିତ ହେଉଛି ତାହା କେତେକ  
 ପିଲାଙ୍କ ପାଇଁ ଲାଭିତ ହେଉଥିବା କଥା  
 କଣା ପଡ଼ୁଛି । ସେପରି ପାଠ୍ୟକ୍ରମକୁ  
 ପିଲାମାନଙ୍କ ହୃଦୟଙ୍ଗମ କରିବା ପାଇଁ  
 ଶିକ୍ଷକମାନଙ୍କୁ ଯେତେକ ପରିଶ୍ରମ କରିବାକୁ  
 ପଡ଼ିବ ବାପମାଆଙ୍କୁ ମଧ୍ୟ ସେତେକ ପରିଶ୍ରମ  
 କରିବାକୁ ହେବ । ତେଣୁ ସେମାନେ ନିଜେ  
 ପଢ଼ିଲେ ଯାଉଁ ପିଲାମାନଙ୍କୁ ପଢ଼ାଇ ପାରିବେ ।

ପାଠ ପଢ଼ିଲେ ଦେଶ ବିଦେଶ କଥା  
 ଜାଣି ହେବ । ଅନେକ ଭାବି ପାରନ୍ତି ଯେ  
 ଆଗ କାଳରେ ଯଦି ଲୋକମାନେ ନିଜ ଗାଁ  
 ଭିତରେ ସାଲ ପଡ଼ିଣା ଧରି ଖୁବ୍ ପୁଖରେ  
 ଥିଲେ, ତେବେ ଆଜିକାଲି ଦେଶ ବିଦେଶ  
 କଥା ଜାଣିବା ଦରକାର କ’ଣ ?  
 ଅବଶ୍ୟ ସେତେବେଳେ ଲୋକେ ପୁଖରେ  
 ଥିଲେ । କିନ୍ତୁ ସେତେବେଳର ପୁଅିକା ଓ  
 ଆଜିକାଲିର ପୁଅିକା ଭିତରେ ବହୁତ  
 ପରିବର୍ତ୍ତନ ଆସିଛି । ସାମାଜିକ ଦୃଷ୍ଟିରୁ  
 ଆଜିକାଲିର ପୁଅିକା ବହୁତ ଛୋଟ ହୋଇ  
 ଯାଇଛି । ଗମନାଗମନର ସୁବିଧା ହେତୁ  
 କମ ସମୟ ଭିତରେ ଆମେ ଭାରତରୁ ଯାଇ  
 ଇଂଲଣ୍ଡ, ଆମେରିକା ବୁଲି ଆସି ପାରୁଛେ ଓ  
 ସେ ଦେଶରେ ଲୋକେ ଆମ ଦେଶ ବୁଲି  
 ଯାଇ ପାରୁଛନ୍ତି । ଗୋଟିଏ ଦେଶର  
 ଶିକ୍ଷା, ସଂସ୍କୃତି କେବଳ ସେହି ଦେଶରେ  
 ଆଉ ସାମାଜ୍ୟ ହୋଇ ନାହିଁ । ଉଦାହରଣ-  
 ସ୍ୱରୂପ ହାଇରାଟ ବିଶ୍ୱବିଦ୍ୟାଳୟର  
 ଗବେଷକ ପୁରୁଣା ଓ ନୂଆ ଭୁବନେଶ୍ୱର  
 ଉପରେ ଗବେଷଣା କରି ଯାହା ଲେଖିଛନ୍ତି  
 ଆମେ ଏଇଠି ଆଉ ତାହା ଜାଣି ପାରି  
 ନାହିଁ । ସେହିପରି ଭାରତର ବେଦ;  
 ପୁରାଣ, ଗୀତା, ଉପନିଷଦ, ଯୋଗ,  
 ପ୍ରଣାୟାମ ଉପରେ ଗବେଷଣା କରି  
 ଅନ୍ୟ ଦେଶର ଲୋକେ ଯେପରି ନୂଆ ନୂଆ

କଥା ପୁଅିକାର ଲୋକମାନଙ୍କୁ ଜଣାଉଛନ୍ତି  
 ତାହା ପଢ଼ିଲେ ଆଶ୍ଚର୍ଯ୍ୟ ଲାଗେ । ଭାରତୀୟ-  
 ମାନେ ମଧ୍ୟ ବିଦେଶ ଯାଇ ଅନେକ କଥା  
 ଦେଖି, ଶିଖି ଆସୁଛନ୍ତି । ତେଣୁ ଆଜିକାଲି  
 ଦୁନିଆରେ ଏହିପରି ସଂସ୍କୃତିକ ବିନିମୟ  
 କାର୍ଯ୍ୟକ୍ରମ ସହିତ ସାମିଲ ହେବାକୁ ପଡ଼ିବ ।

ଦେଶ ଭିତରେ ଥାଇ ଆମକୁ ଜାଣିବାକୁ  
 ହେବ ହଠାତ୍ ଜାଣିକି କିନିଷପତ୍ରର ଦରଦାମ  
 କର୍ମ ଯାଇଛି ବା ବଢ଼ି ଯାଇଛି । ଆଜି ଯିଏ  
 ମନ୍ତ୍ରୀ ବା ଏମ୍. ଏଲ. ଏ. ହୋଇ ଗାଡ଼ି ଚଢ଼ି  
 ବୁଲୁଛନ୍ତି ସିଏ ଜାଣିକି ନାହାନ୍ତି । ତାଙ୍କ  
 ଜାଗାରେ ଆଉ କିଏ ବସିଛି । ପାଠ  
 ପଢ଼ିଲେ ଶିତିଦିନିଆ ସଂସାରରେ ଏହିପରି  
 ଯେଉଁ ପରିବର୍ତ୍ତନ ଘଟୁଛି ତାହା ଜାଣି ହେବ ।  
 ପାଠ ପଢ଼ିବା ଦ୍ୱାରା ଆଉ ଗୋଟିଏ ବିଶେଷ  
 ଉପକାର ହେଉଛି ଆମ ମନରୁ ସାମାଜିକ  
 କୁସଂସାର ଓ ଅନ୍ଧ ବିଶ୍ୱାସ ଦୂର ହୋଇ  
 ପାରିବ । ଅନେକ ଲୋକଙ୍କର ଅନ୍ଧ ବିଶ୍ୱାସ  
 ରହି ଯାଇଛି ଯେ କେଉଁଆଡ଼େ ଯିବାକୁ  
 ବାହାରିଲେ ଯଦି କିଏ ପଛରୁ ଡାକିଦେନ  
 ବିରାଡ଼ି, ତେଲିପସରା, ଲଣ୍ଡାମଣ୍ଡା ବା  
 ଖାଲି ମାଠିଆ ଦେଖିଲୁ ତେବେ ଯାତ୍ରା ଅଶୁଭ ।  
 ସ୍ୱପ୍ନରେ ଲଣ୍ଡାମୁଣ୍ଡିଆ, ହନମାଙ୍କଡ଼, ସାପ  
 ବା ଠାକୁରାଣୀ ଦେଖିଲେ ଅନେକ  
 ଅଶୁଭ ଦୋଳି ଭାବ ଆସାନ୍ତି । ହାଡ଼ି, ପାଣ,  
 କଣ୍ଡରା, ବାଉଁଶ ଆଦି ଜାତିର ଲୋକଙ୍କୁ  
 ଛୁଇଁ ଦେଲେ ଏପରିକି ସେମାନଙ୍କୁ ଦେଖି-  
 ଦେଲେ ଅପଦିତ୍ୱ ଦୋଳି ଅନେକ ଲୋକ  
 ଭାବନ୍ତି । କିନ୍ତୁ ଏପରି ଭାବିବା ପଛରେ  
 କୌଣସି ତାରଣ ନାହିଁ । କାଳକ୍ରମେ ଜଣକ  
 ଠାରୁ ଆରକଣେ ଶୁଣି ଶୁଣି ଏହିପରି ଏକ  
 ବ୍ୟତ୍ୟୟଧାରଣା ରଖି ଆସିଅଛି । ତେଣୁ  
 ପାଠ ପଢ଼ି ଯେତେବେଳେ ଏହାର ଜାରଣ  
 ବିଶ୍ୱେଷଣ କରିବା ସେତେବେଳେ ଦେଶବା  
 ଯେ ଏପରି ଧାରଣା ରଖିବା ବଥା ।

କିପରି ଶିକ୍ଷା ଦିଆଯିବ

ବର୍ତ୍ତମାନ ଜଣାଗଲା ଯେ ବୟସ  
ହେଲେ ମଧ୍ୟ ଶିକ୍ଷା ସମସ୍ତଙ୍କ ପାଇଁ ଦରକାର ।  
ପଢ଼ି ହୋଇପାରେ ଯେ ବୟସମାନେ ଶିକ୍ଷା-  
ପାଇବେ କିପରି ? ପିଲାମାନଙ୍କୁ ଯେପରି  
ଅକ୍ଷର ଶିକ୍ଷା, 'ଆ'କାର ବା 'ଇ' କାର  
ଶିକ୍ଷା ଦିଆଯାଏ ସେପରି ଶିକ୍ଷା ବୟସ  
ମାନଙ୍କୁ ଦେଲେ ଅନେକ ସମସ୍ୟା ସୃଷ୍ଟି ।  
ଅକ୍ଷର ଶିକ୍ଷା ପାରିଲେ ବେଳକୁ ଅନେକ  
ବୁଝା ବା ବୁଝଣ ହୋଇ ଯାଇଥିବେ ।  
ତେଣୁ ସେମାନଙ୍କୁ ଶିକ୍ଷା ଦେବା ପ୍ରଣାଳୀ  
ବୈଜ୍ଞାନିକ ଗାଡ଼ିରେ ହେବା ଦରକାର ।  
କାରଣ ପରମାନଙ୍କର ମଣ୍ଡିତ ଅପେକ୍ଷା  
ବୟସକର ମଣ୍ଡିତ ଖୁବ୍ ଶୀଘ୍ର ଅନେକ କିଛି  
ସୁହଣ କରି ପାରିବ । ଏ ବିଷୟରେ  
କେତେକ ମନୋବିଜ୍ଞାନିକ ଗବେଷଣା  
ସୁଚିଅଛି ।

ଆଜିକାଲି ଖବର କାଗଜ, ରେଡ଼ିଓ,  
ଟେଲିଭିଜନ ମାଧ୍ୟମରେ ଶିକ୍ଷା ଦିଆ-

ମନୋବିଜ୍ଞାନ ବିଭାଗ,  
ଉତ୍କଳ ବିଶ୍ୱବିଦ୍ୟାଳୟ, ଭୁବନେଶ୍ୱର

ଯାଉଛି । ବିରୁ ଯେଉଁ ସ୍ତର ପାଠ  
ପଢ଼ି ନାହିଁ ବା ରାଖା ବୁଝି ନାହିଁ ସେ ଏଥିରୁ  
କ'ଣ ବୁଝିବ, କ'ଣ ବା ବାଣିବ ? ତା  
ପାଇଁ ଏସବୁ ପହଞ୍ଚିବ ବା କିପରି ?  
ତେଣୁ ଏହିପରି କେତେକ ମାଧ୍ୟମ ଉପରେ  
ସଂପୂର୍ଣ୍ଣ ରୂପେ ନିର୍ଭର କଲେ ଉଦ୍ଦେଶ୍ୟ  
ସାଧିତ ହୋଇପାରିବ ନାହିଁ । ସେଥିପାଇଁ  
ଅନ୍ୟ ପଦ୍ଧତି ଧରିବାକୁ ପଡ଼ିବ । ସେଥି-  
ନିତରୁ ଗୋଟିଏ ହେଲେ ଦ୍ୟୁତୀୟତା ସାକ୍ଷାତ ।  
ପତ୍ୟେକ ଗାଁ ଗଣ୍ଡା, ଗଳିଗଣ୍ଡି, ସାଲ ଓ ବର୍ତ୍ତି  
ଭିତରେ ଥିବା ୧୫ରୁ ୩୫ ବର୍ଷ ବୟସର  
ପାଠ ପଢ଼ି ନଥିବା ପୁରୁଷ ଓ ସ୍ତ୍ରୀମାନଙ୍କୁ  
ଦ୍ୟୁତୀୟତା ସାକ୍ଷାତ କରି ପାଠପଢ଼ାଇ ମହତ୍ତ୍ୱ  
କୁଠାରୁ ହେବ । ଏହାଦ୍ୱାରା ପାଠପଢ଼ା  
ପ୍ରତି ସେମାନଙ୍କର ଏକ ପଦକ୍ଷେପ  
(ମୋଟିରେସନ) ଚାଟ ହେବ । ତା ପରେ  
ନିଜଜରି ଥିବା ସ୍ତ୍ରୀ, କୁର, ମାରାମଙ୍ଗଳ  
ସମିତି, ବା ରାଜସ୍ୱତ ଘରେ ସେମାନଙ୍କୁ  
ଏକାଠି କରିବା ଦରକାର । ସେହିଠାରେ ହିଁ  
ସେମାନଙ୍କୁ ବିଦ୍ୟା ଶିକ୍ଷା ଦିଆଯିବ । ଶିକ୍ଷା-  
ଦେବା ପାଇଁ ପ୍ରାଥମିକ ଶ୍ରେଣୀରୁ

ଅରମ୍ଭ କରି ମାଧ୍ୟମିକ ଓ ଦରଲେଖ ଶିକ୍ଷକ  
ପଢ଼ିତ ଯେଉଁମାନଙ୍କର ଅଗ୍ରହ ଥିବ,  
ସେମାନଙ୍କୁ ସୁଯୋଗ ଦେବା ଦରକାର ।  
ଏମାନଙ୍କ ବ୍ୟତୀତ ଅନେକ ଶିକ୍ଷିତ ବ୍ୟକ୍ତି  
ଅଛନ୍ତି । ସେମାନଙ୍କୁ ଉପଯୁକ୍ତ ଚାଲିମ  
ଦେଇ ଯୌତୁ ଶିକ୍ଷା କାମରେ ବିନିଯୋଗ  
କରିହେବ । ତୁରାସରେ କଲେଜର ଛାତ୍ର-  
ଛାତ୍ରୀମାନେ ସେମାନଙ୍କର ଛୁଟିମୁହୂର୍ତ୍ତ ଏହି  
କାମରେ ଉପଯୋଗୀ ଦରକାର ।

ଏଥିପାଇଁ ଅର୍ଥିକ ସହକ ତରଫାର ।  
ପ୍ରଥମରେ ଶିକ୍ଷା ଦେବା ପାଇଁ ଉପକରଣ  
ଓ ତୁରାସରେ ଯେଉଁମାନେ ଶିକ୍ଷା ଦେବେ  
ସେମାନଙ୍କର ଚାହିଁ ଦକ୍ଷତା ବେଶି ଉପଯୁକ୍ତ  
ପାରିଶ୍ରମିକ ଦେଲେ ସେମାନଙ୍କର ଆଗ୍ରହ  
ବଢ଼ିବ । ଏସବୁ କ୍ରମାତ୍ମ ଆର୍ଥିକାୟରେ ଚର୍ଚ୍ଚି  
ଯଦି ପ୍ରତି ୫ରୁ ୧୦ ଟଙ୍କା ପର୍ଯ୍ୟନ୍ତ ନିରକ୍ଷରଙ୍କୁ  
ଶିକ୍ଷା ଦେବାର ଦାୟିତ୍ୱ ତଥେ ଶିକ୍ଷକଙ୍କ  
ହାତରେ ଦିଆଯାଏ ତେବେ ଦେଶର କେତେ-  
ରୁଟିଏ ସ୍ତର ଅଧୀନ ଅବକାରକୁ ଆଗେଇବୁ  
ଆସିବେ ବୋଲି ଆଶା କରିବା ।

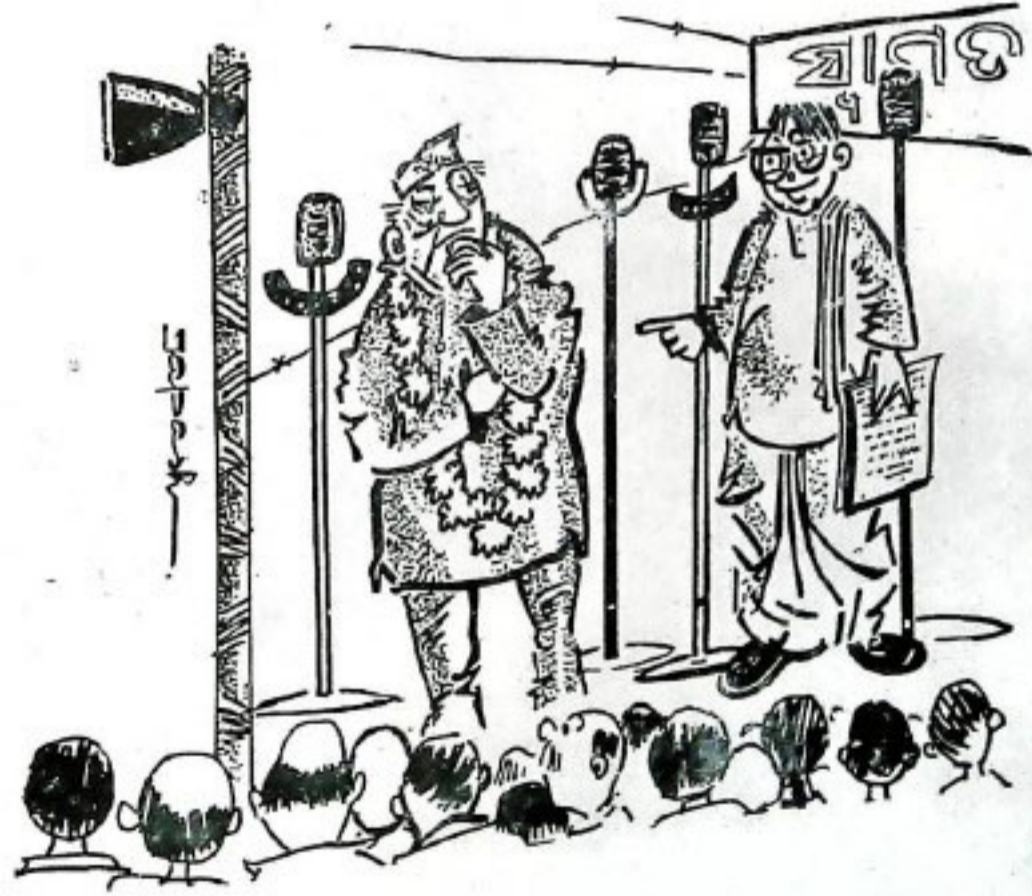

ଓଡ଼ିଶା ଗୋଟିଏ ନଦୀ ବହୁଳ ପ୍ରଦେଶ ।

ଏହା ମଧ୍ୟରେ ମହାନଦୀ, ବୈତରଣୀ, ସୁବର୍ଣ୍ଣରେଖା, ବୁଢ଼ାକଳଙ୍ଗ, ଉଷିକୁଳ୍ୟା ଏବଂ ବଂଶଧାରୀ ନଦୀ ସମୂହ ପୂର୍ବ ଓ ପଶ୍ଚିମଦିଗ ପର୍ବତମାଳାରୁ ପ୍ରବାହିତ ହୋଇ ଉପକୂଳ ଅଞ୍ଚଳକୁ ଉର୍ବରମୃତ୍ତିକା ଦ୍ୱାରା ଶସ୍ୟାଶ୍ୟାମଳା କରୁଛି । ଏମାନଙ୍କ ମଧ୍ୟରେ ମହାନଦୀ ସବୁଠାରୁ ଦୀର୍ଘତମ ଏବଂ ଏହାର ଲମ୍ବ ୮୫୭ କି. ମି. । ଏହା ମଧ୍ୟ ପ୍ରଦେଶର ରାସପଥର କିମ୍ପା ଦାହାରି ମଧ୍ୟ ପ୍ରଦେଶ ଓ ଓଡ଼ିଶା ମଧ୍ୟରେ ତେଲ, ସୁନ୍ଦର, ବରଳ, ଇତ୍ ଇତ୍ୟାଦି ଉପନଦୀ ଦ୍ୱାରା ପରିପୁଷ୍ଟ ହୋଇ ପ୍ରବାହିତ ହୋଇଥାଏ । ଏହା କଟକ ନଗରର ପ୍ରାୟମରେ ଦୁଇ ଭାଗରେ ବିଭକ୍ତ ହୋଇ କାଠଯୋଡ଼ି ଓ ମହାନଦୀ ନାମରେ ନଗରର ଦ୍ୱିପାର୍ଶ୍ୱରେ ପ୍ରବାହିତ ହୋଇଥାଏ । ପୁନର୍ବାର ମହାନଦୀର ଏକ ଶାଖା ନଦୀ କଟକର ମହାପଡ଼ାଠାରୁ ଉତ୍ତରାଭିମୁଖୀ ହୋଇ ବିରୂପା ନାମରେ ପ୍ରବାହିତ ହେଉଥାଏ । ଉପରୋକ୍ତ ନଦୀ ସମୂହ ବିଭିନ୍ନ ଶାଖା ଏବଂ ପ୍ରଶାଖାରେ ବିଭକ୍ତ ହୋଇ କଟକ ଓ ପୁରୀ କିମ୍ପରେ କାଳ ଲକ୍ଷି ବିଚ୍ଛେଦ ହୋଇ ଯାଇଛନ୍ତି । ଏତେ-ଗୁଡ଼ିଏ ନଦୀ ଦ୍ୱାରା ପରିପୁଷ୍ଟ ହୋଇ ମଧ୍ୟ ଓଡ଼ିଶାବାସୀ ଏହି ଜଳ ସମ୍ପଦର ସଂପୂର୍ଣ୍ଣ ବନିଯୋଗ କରିପାରି ନାହାନ୍ତି । ଉଚ୍ଚ ଶତାବ୍ଦୀର ଉଚ୍ଚିତ୍ରାସ ଅନୁଧ୍ୟାନ କଲେ ଜଣାଯାଏ ଯେ ୧୮୦୭, ୧୮୦୮, ୧୮୦୯, ୧୮୧୭, ୧୮୨୮, ୧୮୩୦, ୧୮୩୭ ଓ ୧୮୪୨ ମସିହାରେ ଓଡ଼ିଶାରେ ଅନେକ ପରିକ୍ଷିତି ସୃଷ୍ଟି ହୋଇଥିଲା ଏବଂ ୧୮୬୫ ଓ ୧୮୬୬ ମସିହାରେ ଲେମ୍ବୁଖଣ୍ଡ କାଳୀ ଦୁର୍ଗିକ୍ଷର ସମ୍ପୂର୍ଣ୍ଣାନ୍ତ ଦେଶବାସୀ ହୋଇଥିଲେ ।

୧୮୫୫ ମସିହାରେ ହାରିସ୍ ସାହେବ ପୁରୀ କିମ୍ପକୁ ବନ୍ୟା କବଳକୁ ରକ୍ଷା କରିବା ନିମିତ୍ତ କଟକ ନଗରର ପ୍ରାୟମରେ କାଠଯୋଡ଼ି ନଦୀର ନରାଜଠାରେ ଏକ ପଥର ବନ୍ଧ ତିଆରି କରାଗଲା । ଏହା ଦ୍ୱାରା କାଠଯୋଡ଼ି ନଦୀରେ ଅତିରିକ୍ତ ଜଳ ପ୍ରବାହିତ ନହୋଇ ମହାନଦୀରେ ପ୍ରବାହିତ ହେଲା । ତତ୍ପରେ ସାର ଆର୍ଥିକ କଟକ୍ ଯେ କି ଗୋଦାବରୀ ଓ କାବେରୀ ନଦୀରେ ଆନିକଟ ନିର୍ମାଣ କରି ପ୍ରସିଦ୍ଧି ଲାଭ କରିଥିଲେ ମହାନଦୀ ଏବଂ ତାର ଶାଖା କାଠଯୋଡ଼ି ଓ ବିରୂପା ନଦୀରେ କେତେଗୁଡ଼ିଏ ପଥର ବନ୍ଧ ନିର୍ମାଣ କରି କଟକ ଓ ପୁରୀ କିମ୍ପକୁ ଜଳସେଚନର ସୁବିଧା କରିବା ପାଇଁ ତତ୍-କାଳୀନ ସରକାରଙ୍କୁ ୧୮୫୯ ମସିହାରେ ସର୍ବଶ୍ରେଷ୍ଠ ପ୍ରକଳ୍ପ ଓ ନିର୍ଦ୍ଦିଷ୍ଟ ପ୍ରସ୍ତାବ ଦେଲେ । ତତ୍-କାଳୀନ ସରକାର ଉକ୍ତ ଯୋଜନାର ସୁଗୁଡ଼ି ଉପଲବ୍ଧି କରି ୧୮୬୧ ମସିହାରେ ଇଂଲଣ୍ଡରେ ଇଷ୍ଟଇଣ୍ଡିଆ କମ୍ପେଟିଟିଭ ଓ ନୌଶୁକଳ କମ୍ପାନୀ ନାମରେ ଏକ ସଂସ୍ଥା ଗଠନ କଲେ ଏବଂ ଉକ୍ତ ପଥର ବନ୍ଧ

# ନୂତନ ପଦକ୍ଷେପ

ଶ୍ରୀ ରଣଜିତ କୁମାର ଦାସ



ନିର୍ମାଣର ଦାୟିତ୍ୱ ଉକ୍ତ କମ୍ପାନୀ ଉପରେ ନ୍ୟସ୍ତ କଲେ । ଉକ୍ତ କମ୍ପାନୀ ତତ୍-କାଳୀନ ଇଞ୍ଜିନିୟର ସାର ଆର୍ଥିକ କଟକ୍ ନିର୍ଦ୍ଦେଶ ଓ ଆର୍ନିଷ୍ଟ୍ରାଳ୍ ଡକ୍ଟରାଧ୍ୟାୟରେ ୧୮୬୩ ମସିହାରେ କାର୍ଯ୍ୟ ଆରମ୍ଭ କରି ବଡ଼ ବନ୍ଧତାର ସହିତ ଅର୍ଦ୍ଧନିର୍ମିତ ପଥର ବନ୍ଧ (ଆନିକଟ) ଏବଂ କେନାଲ ଦ୍ୱାରା ୧୮୬୫ ମସିହାରେ ପ୍ରଥମ କଳସେଚନ କରିପାରିଥିଲେ । ୧୮୬୩ ମସିହାରେ ୧ ଲକ୍ଷ ୧୫ ହଜାର ଏକର ଜମିକୁ କଳସେଚିତ କରିବା ଲକ୍ଷ୍ୟରେ ଉକ୍ତ କମ୍ପାନୀ ମହାନଦୀର ଯୋଡ଼ା ଏବଂ ବିରୂପା ନଦୀର ଜଗତପୁରଠାରେ ଦୁଇଟି ପ୍ରସ୍ତର ନିର୍ମିତ ବନ୍ଧର କାର୍ଯ୍ୟ ଆରମ୍ଭ କଲେ । ପ୍ରସ୍ତର ବନ୍ଧ ଓ କେନାଲ ଖୋଳା କାର୍ଯ୍ୟ ୧୮୬୫ ର ଦୁର୍ଗିକ୍ଷ ସମୟରେ ଶିଳିଫ କାର୍ଯ୍ୟ ପାଇଁ ବହୁତ ସହାୟକ ହୋଇଥିଲା । ଏହି ଯୋଜନା ୧୮୬୯ ମସିହାରେ ସଂପୂର୍ଣ୍ଣ ହେଲା ଏବଂ ପ୍ରାଦେଶିକ ସରକାରଙ୍କୁ ଉକ୍ତାଦେଶର ନିର୍ମାଣ ହସ୍ତାନ୍ତର କରାଗଲା । ୧୮୬୯ ମସିହାରେ ଯୋଡ଼ା ଆନିକଟ ସଂପୂର୍ଣ୍ଣ ହୋଇଥିଲେହେଁ ଏଥିରେ କବାଟ ସବୁ ଲାଗି ପାରିନଥିଲା । ୧୮୭୪ ମସିହା ସୁଦ୍ଧା ଉକ୍ତ କାର୍ଯ୍ୟରେ ପ୍ରାୟ ୧୦ ଲକ୍ଷ ୪୧ ହଜାର ଟଙ୍କା ଖର୍ଚ୍ଚ ହୋଇଥିଲା ଏବଂ ୧୮୮୨ ମସିହା ସୁଦ୍ଧା କବାଟ ଲଗାଯିବା ଏବଂ ଉତ୍ତର ପାର୍ଶ୍ୱ ଶାଖାର ପ୍ରଶସ୍ତି ନିର୍ମାଣ ସର୍ବମୋଟ ୧୩ ଲକ୍ଷ ଟଙ୍କା ଖର୍ଚ୍ଚ ହୋଇଥିଲା । ଏହି ଆନିକଟର ସର୍ବମୋଟ ଲମ୍ବ ୬୩୪୯ ଫୁଟ ଏବଂ ଉଚ୍ଚତା ପ୍ରାୟ ୧୩ ଫୁଟ । ପୁନର୍ବାର ୫୨ ଲକ୍ଷ ଟଙ୍କା ଖର୍ଚ୍ଚ କରାଯାଇ ୧୯୫୮ ଠାରୁ ୧୯୬୨ ମସିହା ମଧ୍ୟରେ ଉକ୍ତ ଆନିକଟର ଉଚ୍ଚତା କରାଯାଇଥିଲା । ଉକ୍ତ ଯୋଜନା ଫଳରେ କେନ୍ଦ୍ରାପଡ଼ା, ତାଳଦଣ୍ଡା, ପଟାମୁଣ୍ଡା, ମାନ୍ଧରା ଓ ହାଇଲେଭର୍ କେନାଲ ଦ୍ୱାରା କଳସେଚନ ଓ ନୌ-ଚଳାଚଳର ସୁବିଧା ହୋଇପାରିଛି ।

୧୮୭୪ ମସିହା ସୁଦ୍ଧା ଯୋଡ଼ା ଆନିକଟର କାର୍ଯ୍ୟ ସର୍ବତୋରାଦେ ସଂପୂର୍ଣ୍ଣ ହୋଇଥିଲେ

ମଧ୍ୟ ଏହାର ୧୨ ବର୍ଷ ପରେ ୧୮୮୬ ମସିହାରେ କେନ୍ଦ୍ର ନିର୍ମାଣ ଭାଗ ବନ୍ୟା ଦ୍ୱାରା ବିପର୍ଯ୍ୟୟ ହୋଇଥିଲା ଏବଂ ଏହାକୁ ସେହିବର୍ଷ ଦକ୍ଷିଣର ସହିତ ମରାମତି କରାଯାଇ ଜଳସେଚନ କାର୍ଯ୍ୟ ଅବ୍ୟାହତ ରଖା-ଯାଇଥିଲା । ୧୯୩୯ ମସିହାରେ ଏହି କେନ୍ଦ୍ର ନିର୍ମାଣ ଭାଗର କେତେକ ଜଳ ନିରୋଧକ ଶସ୍ତ୍ର ବନ୍ୟା ଦ୍ୱାରା ଚାରି ଯାଇଥିଲା ଏବଂ ନିମ୍ନ ଶାଖା ମଧ୍ୟ ଘୋର କ୍ଷତିଗ୍ରସ୍ତ ହୋଇଥିଲା । ୧୯୪୪ ମସିହାରେ ମଧ୍ୟ ଏହି ନିମ୍ନ ଶାଖାର କେତେକାଂଶ ବିପର୍ଯ୍ୟୟ ହୋଇଥିଲା । ସେଥିପାଇଁ ତତ୍-କାଳୀନ ନିର୍ବାହୀ ଯଶୀ 'ଶ' ସାହେବ କେତେଗୁଡ଼ିଏ ନିରୋଧକ ବ୍ୟବସ୍ଥା ଅବଲମ୍ବନ କରିବା ପାଇଁ ପ୍ରସ୍ତାବ ଦେଇଥିଲେ ଏବଂ ସେହି କାର୍ଯ୍ୟ ସୁଗୁଡ଼ି ରୂପେ ସମ୍ପାଦନ କରାଯାଇ ଏହାର ଉକ୍ତାଦେଶର କରାଯାଇଥିଲା । ଦୁର୍ଗାନ୍ତ୍ୟବଶତଃ ୧୯୪୫ ମସିହା ବନ୍ୟାରେ ଉପରୋକ୍ତ ସମସ୍ତ କାର୍ଯ୍ୟ ଧୋଇ ଯାଇଥିଲା ଏବଂ ନିମ୍ନ ଶାଖା ମଧ୍ୟ ଅତିରିକ୍ତ ଭାବରେ ବିପର୍ଯ୍ୟୟ ହୋଇ ଯାଇଥିଲା । ଏହି ବିଷୟ ତତ୍-କାଳୀନ କେନ୍ଦ୍ରୀୟ ଜଳସେଚନ ଓ ନୌଶୁକଳ କର୍ମଶାଳର ଓ ଓଡ଼ିଶାର ପୂର୍ବତନ ରାଜ୍ୟପାଳ ଡଃ ଅଯୋଧ୍ୟା ମାଥ ଖୋସଲଙ୍କୁ ଜଣାଇ ଦିଆଯାଇଥିଲା । ତତ୍ପରେ ସେ ମି: ଫ୍ରେମଜିଙ୍କୁ ଉପରୋକ୍ତ କାର୍ଯ୍ୟ ଅନୁସନ୍ଧାନ କରିବାକୁ ଏବଂ ଏହାର ଉକ୍ତାଦେଶର ବିଭାଗରେ ଉପଦେଶ ଦେବାପାଇଁ ପଠାଗଲା । ମି: ଫ୍ରେମଜି ଦେଖିଲେ ଯେ ଉପରୋକ୍ତ କାର୍ଯ୍ୟ ସୋଲ୍ ଓ ଶାରଦା ଆନିକଟ ପରି ଘୋର ବିପର୍ଯ୍ୟୟ ହୋଇଅଛି । ତେଣୁ ସେ କେନ୍ଦ୍ରୀୟ ଜଳ ନିର୍ମାଣ ଭାଗକୁ ଅଧିକାଂଶ ଫୁଟ ଉଚ୍ଚ କରିବା ଏବଂ ଅନ୍ୟାନ୍ୟ ନିରୋଧକ କାର୍ଯ୍ୟ କରିବା ପାଇଁ ଉପଦେଶ ଦେଇଥିଲେ । ଉକ୍ତ କାର୍ଯ୍ୟ ମଧ୍ୟ ଦକ୍ଷିଣର ସହିତ ସଂପୂର୍ଣ୍ଣ ହେଲା ଏବଂ ପୁରାତନ କବାଟ ପରିବର୍ତ୍ତେ ନୂତନ କବାଟ ଏଥିରେ ଖର୍ଚ୍ଚ ଦିଆଗଲା । ତତ୍ପରେ କେନ୍ଦ୍ରୀୟ ଜଳ ନିର୍ମାଣ ଭାଗରେ ଆଉ କିଶେଷ ଅସୁବିଧା ଦେଖା ଦେଖା ନାହିଁ । କିନ୍ତୁ ଏହି କେନ୍ଦ୍ରୀୟ ଜଳ



କଳସେଚିତ ହେଉଥିବା ଏବଂ ଉଦ୍ଦିଷ୍ଟତାରେ  
କଳସେଚନ ହେବାକୁ ଥିବା ଅକ୍ଷର ତାଳଦଣ୍ଡ,  
କେନ୍ଦ୍ରାପଡ଼ା, ମାଲଗୁଣୀ, ପଟ୍ଟାମୁଣ୍ଡାଳ କେନାଳ  
ଓ ହାଇଲେଭଲ କେନାଳ ୧ ନମ୍ବର  
ସାହାଯ୍ୟରେ କେନାଳକୁ ପାଇବାରେ  
ଅସୁବିଧା ଦେଖାଯିବ ନାହିଁ । ଏହି ପୋକନାକୁ

କାର୍ଯ୍ୟକାରୀ କରିବାକୁ ପାଞ୍ଚ ୪୨ କୋଟି  
ଟଙ୍କା ଲାଗିବ । ପୋକନାଟି ପୋକନା  
କର୍ମଶୀଳ ଦ୍ଵାରା ଗୃହଣଯୋଗ୍ୟ ବୋଲି  
ବିବେଚନା ହୋଇ ସାରିଛି । ପୋକନାଟି  
ସମ୍ପୂର୍ଣ୍ଣ ହେବାକୁ ପ୍ରାୟ ୬ ବର୍ଷ ସମୟ ଲାଗିବ  
ବୋଲି ଅବକଳ କରାଯାଇଛି । ପୋକନାକୁ

କାର୍ଯ୍ୟକାରୀ କରିବା ନିମିତ୍ତ ବର୍ତ୍ତମାନ ଥିବା  
ଗୋଟିଏ ଡିଭିଜନ ସ୍ଥାନରେ ଅନ୍ୟାନ୍ୟ  
ଡିଭିଜନ ଓ ପଥକ ସଂଘା ଗଠନ କରାଯିବ ।  
ସରକାରଙ୍କର ମହାନଦୀ ବିରୁଦ୍ଧ ଆନିକଟର  
ଆଧୁନିକୀକରଣ ରକ୍ତି ପଦକ୍ଷେପ ସର୍ବ-  
ସାଧାରଣଙ୍କ ନିମିତ୍ତ ସ୍ଵାଗତ ଯୋଗ୍ୟ ।



### ମଠ ଅଧୀନରେ ଥିବା ଜମି

୧୯୭୦ ମସିହା ଭୂ-ସଂସ୍କାର ଆଇନରେ ଥିବା ଭଗବତ୍ତା ଓ ସିଲିଂ ପ୍ରଯୋଜ୍ୟ ହେଉ ନଥିବା ଯୋଗୁଁ 'ମଠ' ଅନୁଷ୍ଠାନ ଅଧୀନରେ ଜମିର ରୟତମାନଙ୍କୁ କୌଣସି ସମୟରେ ବେ-ଦଖଲ କରାଯାଇ ପାରିବ ବୋଲି କେତେକ ମହଲରେ କାତ ହୋଇଥିବା ଭୁକ୍ତ ଧାରଣା ଦୂର କରିବା ଉଦ୍ଦେଶ୍ୟରେ ସରକାର ସଂପୂର୍ଣ୍ଣ ବ୍ୟକ୍ତିବିଶେଷଙ୍କ ଅବଗତି ନିମନ୍ତେ ନିମ୍ନଲିଖିତମତେ ସ୍ଵୀକାରଣ ଦେବାକୁ ଗୃହାଣ୍ଟି ।

ମଠ ଗୋଟିଏ ସର୍ବସାଧାରଣ ଧର୍ମାନୁଷ୍ଠାନ କିମ୍ବା ଦାତବ୍ୟ ଟ୍ରଷ୍ଟ ହୋଇଥିବାରୁ ଏହାକୁ ଆଇନାନୁଯାୟୀ ବିଶେଷାଧିକାରୀ 'ରୟତ' ରୂପେ ଘୋଷଣା କରାଯାଇଛି । ଥରେ ଏଭଳି ଗୋଟିଏ ଟ୍ରଷ୍ଟ 'ବିଶେଷାଧିକାରୀ ରୟତ' ରୂପେ ଘୋଷିତ ହେବାପରେ ଏଭଳି ଟ୍ରଷ୍ଟ ଅଧୀନରେ ଥିବା ଜମିଜମା ପାଇଁ ଭୂ-ସଂସ୍କାର ଆଇନର ଭଗବତ୍ତା ଓ ସିଲିଂ ବ୍ୟବସ୍ଥା ପ୍ରଯୋଜ୍ୟ ହେବ ନାହିଁ । ତେଣୁ ସେମାନେ ଭଗବତ୍ତାମାନଙ୍କୁ ଗୃହଣ କରିବା ସଙ୍ଗେ ସଙ୍ଗେ ସିଲିଂ ସାମା ବହିରୁ ତ ଜମି ରଖିପାରିବେ । ଏଥି ସଙ୍ଗେ ସଙ୍ଗେ ଭଗବତ୍ତାମାନଙ୍କ ସ୍ଵାର୍ଥ ସୁରକ୍ଷା କରିବା ଏବଂ ଏଭଳି ଅନୁଷ୍ଠାନ ଅଧୀନରେ ଥିବା ଜମିର ରୟତମାନଙ୍କ ସ୍ଵାର୍ଥ ଯେପରି କୌଣସି ପ୍ରକାରରେ ବ୍ୟାହତ ନ ହୁଏ, ସେଥିନିମନ୍ତେ ଓଡ଼ିଶା ଭୂ-ସଂସ୍କାର ଆଇନରେ ବ୍ୟାପକ ବ୍ୟବସ୍ଥା କରାଯାଇଛି । ତଦନୁଯାୟୀ ୧୯୭୩ ମସିହା ଓଡ଼ିଶା ଭୂ-ସଂସ୍କାର (ସଂ-ଶୋଧନ) ଆଇନ ପ୍ରବର୍ତ୍ତନ କରାଯିବା ଦିନ ଅର୍ଥାତ୍ ୧୯୭୩ ଅକ୍ଟୋବର ୨ ତାରିଖଠାରୁ ବା ତା'ପରେ କୌଣସି ଜମିକୁ ଆଇନଗତଭାବେ ଗୁଣ କରୁଥିବା ଭଗବତ୍ତାକୁ ଜମି ମାଲିକମାନେ ବେ-ଦଖଲ କରି ପାରିବେ ନାହିଁ ବୋଲି ଉପରେ ଉଲ୍ଲେଖ ଆଇନରେ ବ୍ୟବସ୍ଥା କରାଯାଇଛି । ସେହିପରି ବିଶେଷାଧିକାରୀ ରୟତ ରୂପେ ଗଣ୍ୟ ହେଉଥିବା ମଠ ମଧ୍ୟ ଏଭଳି ଜମିକୁ ଆଇନ-ଗତ ଭାବେ ଗୁଣ କରୁଥିବା ଭଗବତ୍ତାକୁ ବେ-ଦଖଲ କରି ନିଜେ ଗୁଣ କରିବା ଉଦ୍ଦେଶ୍ୟରେ ତାହା ଦଖଲ କରି ପାରିବେ ନାହିଁ । ଭଗବତ୍ତାମାନେ ଗୁଣ କରୁଥିବା ଜମି ଯଦି ମଠ ଦ୍ଵାରା ହସ୍ତାନ୍ତରିତ ହୁଏ, ତେବେ ହସ୍ତାନ୍ତରିତ ହୋଇଥିବା ଜମିମାଲିକମାନଙ୍କ ଅଧୀନରେ ଏଭଳି ଜମିକୁ ଗୁଣ କରିବାର ଅଧିକାର ଭଗବତ୍ତାଙ୍କର ରହିଛି ।

ଉପରେ ଲେଖାଯାଇଥିବା ବ୍ୟବସ୍ଥା ଦୁର୍ଘଟରୁ ମଠ ଅଧୀନରେ ଥିବା ଜମିକୁ ୧୯୭୦ ମସିହା ଓଡ଼ିଶା ଭୂ-ସଂସ୍କାର ଆଇନ ଅନୁଯାୟୀ ଆଇନଗତଭାବେ ଗୁଣ କରୁଥିବା ଭଗବତ୍ତାମାନଙ୍କୁ ଯେ ସେମାନଙ୍କ ଜମିରୁ ବେ-ଦଖଲ କରାଯିବ, ଏଭଳି ଆଶଙ୍କା କରିବାର କିଛି ନାହିଁ । ସେମାନେ ଟ୍ରଷ୍ଟ ଅଧୀନରେ ଭଗବତ୍ତାରୂପେ ରହି ପାରିବେ ଓ ଟ୍ରଷ୍ଟର ସେମାନଙ୍କର ଉତ୍ତରୁ ତ୍ରବ୍ୟର ଯଥାଯଥ ଅଂଶ ଦେବେ କିମ୍ବା ଯଥାରୀତି ସେବା କରିପାରିବେ ।





# ଓଡ଼ିଶାରେ ଜଳସେଚନର କ୍ରମ ବିକାଶ

ଶ୍ରୀ ପ୍ରହଲଦ ମଲିକ

କବି ଓ ଜଳସେଚନ ମତ୍ତା

ଦୀନା, ଉତ୍ପାଦନ, ସଂସ୍କୃତି ଓ ସ୍ଥାନର ଐଶ୍ଵର୍ଯ୍ୟ ଉତ୍ଥାର ଓଡ଼ିଶା ସୁଦୂର ଅତୀତରେ ସମଗ୍ର ପ୍ରାଚ୍ୟ ଉତ୍ତରରେ ଏକ ସମୃଦ୍ଧ ଅଞ୍ଚଳ ରୂପେ ସ୍ଥାପିତ ଥିଲା । ମହାନଦୀ କଳିଙ୍ଗ ସମ୍ରାଜ୍ୟ ଖାରବେଳଙ୍କ ଉତ୍ତରରେ ଏହି ରାଜ୍ୟର ଭାଗ୍ୟ ରବି ସମଗ୍ର ଭାରତ ବର୍ଷକୁ ଉଦ୍‌ଘୋଷିତ କରିଥିଲା । ଏ ଜାତିର କୃଷକ ଥିଲେ ଏକାଧାରରେ ସୈନିକ ଓ ଶିଳ୍ପୀ । ସମ୍ରାଜ୍ୟ ଖାରବେଳ କଳିଙ୍ଗରେ ଉତ୍ତରକୁ ସାଧନ ପାଇଁ ଅନେକ ଉନ୍ନତ ଜଳସେଚନ ପ୍ରକଳ୍ପମାନ ପ୍ରଣୟନ କରିଥିବାର ସୂଚନା ଲଭିହାସ ପୁସ୍ତକରେ ଲିପିବଦ୍ଧ ରହିଛି । ପୁଣ୍ୟ-ତୋହା ଦୟା ନଦୀର ପବିତ୍ର ଜଳ ଧାରରେ ଏ ଜାତି କରିଥିଲା ଉଚ୍ଚ ଚର୍ପଣ ସମାପିତ ତଥାଶୋକକର ମୃତ୍ୟୁରେ ତାକୁ ଧର୍ମାଶୋକ ରୂପେ ପନର୍ଜୀବିତ କରିବା ପାଇଁ । ସେହି କାଳୁ, ଷୋଡ଼ଶ ଶତାବ୍ଦୀରେ ଉତ୍ତରର ସ୍ଵାତନ୍ତ୍ର୍ୟ ଗୁପ୍ତ ହେବାଯାଏଁ କୃଷିର ବିକାଶ ପାଇଁ ଏହି ଉତ୍ତର ଉତ୍ତରୀୟ ନିରବ-ହିନ ଉଦ୍‌ଘୋଷଣା ଉଦ୍‌ଘୋଷଣା, ଜଳ ପ୍ରଣାଳୀ ଏବଂ ଜଳରୋଧ ସେଚନମାନ ନିର୍ମାଣ କରି ଯାଇଥିଲେ ।

ମାତ୍ର ସୁଦୂର ପରଧାନତାର ସମ ଅଞ୍ଚଳ ମଧ୍ୟରେ ଏହି ସବୁ କୃଷି କ୍ରମାଗତ ଭାବେ ନଷ୍ଟ ହୋଇ ଜନହି-ଶ ଶତାବ୍ଦୀର ପ୍ରଥମାର୍ଦ୍ଦ ସମୟକୁ ପ୍ରାୟତଃ ନିର୍ଦ୍ଦିଷ୍ଟ ହୋଇ ଯାଇଥିଲା । ବନ୍ୟା ଓ ମରୁଡ଼ିର ଦାରୁଣ ବ୍ୟାପାର କଳିଙ୍ଗ ଦୁର୍ଦ୍ଦିଷ୍ଟ ପ୍ରପାତନରେ ନିଷ୍ପେଷିତ ହୋଇ ଓଡ଼ିଆ ଜାତି ନିଷ୍ଠା ନିଷ୍ଠାର ହୋଇ କଳାକବଚ୍ କେବଳ

ଚିହ୍ନି ରହିଥିଲା । ମହାନଦୀ ତଥା ଅନ୍ୟ ବଡ଼ ବଡ଼ ନଦୀମାନଙ୍କର ପ୍ରକଳ୍ପକରା ବନ୍ୟା ଓ ଜମାଗତ ମରୁଡ଼ି ପ୍ରଭରେ ଜନହି-ଶ ଶତାବ୍ଦୀକୁ ଦୂରସ୍ଥର ଶତାବ୍ଦୀ ରୂପେ ଅଭିହିତ କରାଯାଇପାରେ ।

ଜନହି-ଶ ଶତାବ୍ଦୀର ପ୍ରଥମ ସାମରେ ଉତ୍ତର ଓ ଦକ୍ଷିଣ ଭାରତର ଅଧିକାଂଶ ସଡ଼ ଟୁକ ନଦୀମାନଙ୍କରେ ବହୁ ପ୍ରକାର ଜଳ-ସେଚନ ବ୍ୟବହାରମାନଙ୍କର ସଂସାର ଏବଂ ମୂଳର ଯୋଜନାମାନଙ୍କ ଦ୍ଵାରା କରା ଯାଇଥିଲେ ମଧ୍ୟ ୧୮୬୩ ମସିହା ପର୍ଯ୍ୟନ୍ତ ଓଡ଼ିଶା ପ୍ରତି କୌଣସି ଦୃଷ୍ଟି ଦିଆ ଯାଇ ନ ଥିଲା । ସତର ଶତା ୧୮୬୩ ମସିହା ନଭେମ୍ବର ମାସରେ "ଓଡ଼ିଶା କେନାଲ" ନାମକ ଗୋଟିଏ ବିନାଟ ଜଳସେଚନ ପ୍ରକଳ୍ପ ନିର୍ମାଣ ଏକ ଇଂରେଜ ଯୌଥ ବଂସୀନୀ ଦ୍ଵାରା ଅରମ୍ଭ କରାଗଲା । ବ୍ୟବସାୟିକ ତାରଣକୁ ବଂସୀନୀ ଯୋଜନାଟିର ଦୁପାୟନରେ ଶିଥିଳତା ଅବଲମ୍ବନ କରିବାରୁ ୧୮୬୯ ମସିହା ତାନଅରୀ ମାସ ପହିଲା ତାରିଖକୁ ଇଂରେଜ ସରକାର ଯୋଜନାଟିକୁ ବଂସୀନୀ ଠାରୁ କ୍ରୟ କରି ନେଇ ନିଜ ଦାୟିତ୍ଵରେ ନିର୍ମାଣ କରାଇଲେ । ଅଧିକ ଏବଂ ବ୍ୟବସାୟିକ କାରଣକୁ ଯୋଜନାଟିର ସୁଦୃଢ଼ତା କେବଳ ସର୍ବନିମ୍ନ ଛଡ଼େ କାରଣାତ୍ କଣି କେବଳ ମହାନଦୀ, ବ୍ରାହ୍ମଣୀ ଏବଂ ଦୈତେଶୀ କେନାଲମାନଙ୍କର କେତେକାଂଶ ନିର୍ମିତ କରା ଯାଇଥିଲେ ହେଁ ଓଡ଼ିଶାରେ ଅଧୁନିକ ଜଳସେଚନର ପ୍ରଥମ ଅଧ୍ୟାୟ ଏହି ଇତିହାସ ଦ୍ଵାରା ହିଁ ଶୁରୁଭେ ହୋଇଥିଲା ।

ଦି-ଶ ଶତାବ୍ଦୀର ପ୍ରଥମ ଦଶକରେ ଚନ୍ଦ୍ର-ଭାଗୀନ ମାତ୍ରାସ ପ୍ରେସିଡେନ୍ସି ଅନ୍ତର୍ଗତ ଗଞ୍ଜାମ ଜିଲ୍ଲାର ଉତ୍ତରଭାଗ ନଦୀରେ ଏକ ସେଚନ ଜଳସେଚନ ଯୋଜନାର ନିର୍ମାଣ ଆରମ୍ଭ ହୋଇ ଅଧୁନିକ ଓଡ଼ିଶାର ଦ୍ଵିତୀୟ ଜଳସେଚନ ପ୍ରକଳ୍ପ ରୂପେ ଅଭିଯାଏଁ ବାସ୍ତବ୍ୟତା ରହିଛି ।

ଦି-ଶ ଶତାବ୍ଦୀର ଦ୍ଵିତୀୟ ସାମ ଆମ ରାଜ୍ୟ ପାଇଁ ଜଳସେଚନ କ୍ଷେତ୍ରରେ ଥିଲା ଏକ ବିରାଟ ସୁନୀତା । କେବଳ ପାଲକା, ମୟୂରଭଞ୍ଜ ଓ ବାମଣା ପ୍ରଭୃତି ଗଡ଼ଜାତ ଅଞ୍ଚଳରେ କେବଳ ଯୁଦ୍ଧ ଏବଂ ମଧ୍ୟମ ଧରଣର ଜଳସେଚନ ଯୋଜନା କେବଳାକାତ ଶାବଳ ବର୍ଗଳ ଦ୍ଵାରା ନିର୍ମିତ ହେବା ଛଡ଼ା ମଧ୍ୟ କୌଣସି ଯୋଜନା ଦୁପାୟନ ହୋଇ ଯାଇ ନାହିଁ । ସ୍ଵାଧୀନତାର ପ୍ରାକ୍‌କାଳ ପର୍ଯ୍ୟନ୍ତ ମଧ୍ୟମ ଓ ବହୁ ଜଳସେଚନ ଯୋଜନାମାନଙ୍କ ମଧ୍ୟରୁ ମାତ୍ର ଏକ କ୍ଷେତ୍ର ଅଠ ଶତକ ହଜାର ହେକ୍ଟର ଜମିକୁ ଜଳସେଚନ ସୁବିଧା ଯୋଗାଇ ଦିଆ ଯାଇଥିଲେ ମଧ୍ୟ ଏହି ସୁଯୋଗ ମଧ୍ୟତଃ ଜିତିବ୍ ଶକ୍ତ ପାଇଁ ରହି ଥିଲା ।

ସ୍ଵାଧୀନତା ଭାବେ ଠିକ୍ ପର୍ବକୁ ଭାରତ ଠିକା ସମଗ୍ର ଦିଶ୍ଵର ଏକ ଅହୀନ ରୂପେ ହାରାହୁଡ଼ ବହୁମତ୍ତା ନଦୀଦେ ଯୋଜନାର ସମ୍ପର୍କ ଦୁପାୟନ ପରେ ହିଁ ଓଡ଼ିଶାରେ ସମ୍ପୂର୍ଣ୍ଣ ଦ୍ଵାର ଉନ୍ନତ ହେବା ଦେଖି ହେବାକୁ ହେବ । ପ୍ରଥମ ପଞ୍ଚାଶତିକ ଯୋଜନା ଓ ତରତୀ ଯୋଜନା କାଳ ମଧ୍ୟରେ କେତେକ

ବୁହତ୍ ଓ ମଧ୍ୟମ ଜଳସେଚନ ଯୋଜନା-ମାନଙ୍କର ନିର୍ମାଣ କରାଯାଇଥିଲେ ମଧ୍ୟ ଆମ ରାଜ୍ୟରେ ଜଳସେଚିତ ଜମିର ପରିମାଣ ବୃଦ୍ଧି ସମଗ୍ର ଦେଶର ସେହି ବୃଦ୍ଧିହାର ସହିତ ସମତା ରଖା କରିପାରିବା ନାହିଁ । ପଞ୍ଚମ ପଞ୍ଚବର୍ଷିକ ଯୋଜନାର ଅବ୍ୟବହୃତ କାଳସୂତା ସାକ୍ଷ୍ୟ ଓ ମହାନଦୀ ତ୍ରିକୋଣଭୂମି ଏବଂ ଆନନ୍ଦପୁର ଆଦି ବହୁତ ଯୋଜନାମାନଙ୍କ ସହ ୧୯ ଗୋଟି ମଧ୍ୟମ ଯୋଜନାର ନିର୍ମାଣ ଆରମ୍ଭ କରାଯାଇଥିଲେ ମଧ୍ୟ ତନ୍ମଧ୍ୟରୁ ହୀରାକୁଦ ବ୍ୟତୀତ ହାରଧର ରାତି ମଧ୍ୟମ ଯୋଜନାର ନିର୍ମାଣ ସଂପୂର୍ଣ୍ଣ କରାଯାଇଅନୁସ୍ଥ ।

ପଞ୍ଚମ ଯୋଜନା କାଳରେ ପୂର୍ବରୁ ଅସମାପ୍ତ ଥିବା ପ୍ରକଳ୍ପମାନଙ୍କ ଛଡ଼ା ରେଙ୍ଗାଲି ବହୁମୁଖୀ ଯୋଜନା ଏବଂ ଉର୍ଦ୍ଧ୍ୱକୋଲାବ ବହୁମୁଖୀ ଯୋଜନା ସହିତ ଆଉ ୧୫ ଗୋଟି ନୂତନ ମଧ୍ୟମ ଜଳସେଚନ ଯୋଜନାର ନିର୍ମାଣ ତୀର୍ଥ ହାତକୁ ନିଆଯାଇଥିଲେ ହେଁ କେବଳ ୧୦ ଗୋଟି ମଧ୍ୟମ ଯୋଜନା ଓ ଅନେକାଂଶରେ ସାଧନା ବୁହତ୍ ଯୋଜନା ବ୍ୟତୀତ ଅନ୍ୟ ସମସ୍ତ ପ୍ରକଳ୍ପ ୧୯୭୮-୭୯ ମସିହାରେ ଆରମ୍ଭ ହୋଇଥିବା ଷଷ୍ଠ ଯୋଜନା କାଳରେ ମଧ୍ୟ ନିର୍ମାଣାଧୀନ ରହିଅଛି । ଏତଦ୍ୱାରା ଏହି ଯୋଜନା କାଳରେ କେବଳ ସରକାରଙ୍କ ଅନୁଦାନରେ ପୋଟେରୁ ବୁହତ୍ ଜଳସେଚନ ଯୋଜନା ଏବଂ ବନ୍ଦାରୀପୁରୀ ମଧ୍ୟମ ଯୋଜନାର ନିର୍ମାଣ ମଧ୍ୟ ଆରମ୍ଭ କରାଯାଇଛି ।

କୃଷି ଉନ୍ନୟନ ପାଇଁ ଜଳସେଚନ ଗୁରୁତ୍ୱ ଉପଲବ୍ଧି କରି ଜଳସେଚନର କାର୍ଯ୍ୟକ୍ରମକୁ ଷଷ୍ଠ ଯୋଜନା କାଳରେ ସର୍ବାଧିକ ଗୁରୁତ୍ୱ ଦିଆଯାଇ ଯୋଜନା ପ୍ରଣୟନ କରାଯାଇଛି । ଏହି ଯୋଜନା କାଳ ମଧ୍ୟରେ ରେଙ୍ଗାଲି ଜଳସେଚନ ଯୋଜନା ଏବଂ ଉତ୍ତାପୁରୀ

ଯୋଜନା ଉର୍ଦ୍ଧ୍ୱ ବୁହତ୍ ପ୍ରକଳ୍ପମାନଙ୍କର ନିର୍ମାଣ ଆରମ୍ଭ କରାଯାଇ ସାରିଛି ଏବଂ ଅବଶିଷ୍ଟ ସମସ୍ତ ମଧ୍ୟମରେ ସୁବର୍ଣ୍ଣରେଖା, ତିଲେଟି, ସମାଲୋର, ଉତ୍ତା, ବୁଡ଼ାଙ୍ଗ, ଉର୍ଦ୍ଧ୍ୱ ବୈତରଣୀ, ନିମ୍ନରଞ୍ଜ, ମଣରଦ୍ରା, ଇନ୍ଦ୍ର, ଉର୍ଦ୍ଧ୍ୱକୁରୀ, ମହାନଦୀ, ତିତ୍ତୋତପକା ଦ୍ୱାପାଞ୍ଚନ ତଥା ମହାନଦୀ ବ୍ୟାରେଜ ଉତ୍ପାଦି ବୁହତ୍ ଏବଂ ସତରଞ୍ଜୋଟି ମଧ୍ୟମ ଜଳସେଚନ ଯୋଜନାର ନିର୍ମାଣ ଅଗ୍ରାଧିକାର ଭିତ୍ତିରେ କାର୍ଯ୍ୟକାରୀ କରାଯିବାର ପ୍ରସ୍ତାବ ରହିଛି ।

ଓଡ଼ିଶାର ସର୍ବମୋଟ କୃଷି ଉପଯୋଗୀ ୬୧ ଲକ୍ଷ ହେକ୍ଟରରୁ ଉର୍ଦ୍ଧ୍ୱ ଜମି ମଧ୍ୟରୁ ପଞ୍ଚମ ଯୋଜନା କାଳ ଶେଷ ସୁଦ୍ଧା ମାତ୍ର ୬୯୨ ଲକ୍ଷ ହେକ୍ଟର ଜମିରେ ଜଳସେଚନର ସୁଯୋଗ ସୃଷ୍ଟି କରାଯାଇ ପାରିଛି । ଏହା ସମଗ୍ର କୃଷି ଉପଯୋଗୀ ଜମିର ଶତକଡ଼ା ୧୧.୩୮ ଭାଗ ମାତ୍ର । ଜଳସେଚିତ ଜମିର ହାରକୁ ଜାତୀୟ ସ୍ତରକୁ ଆଣିବା ପାଇଁ ପ୍ରଗାଢ଼ ଉଦ୍ୟମ ଷଷ୍ଠ ଯୋଜନାରେ ପ୍ରତିପାଳିତ । ତିରି ମରୁଡ଼ିଗଣ୍ଡ ଏବଂ ଆଦବାସୀ ଅଧ୍ୟୁଷିତ ଅଞ୍ଚଳ ପାଇଁ ଷଷ୍ଠ ଯୋଜନା କାଳ ମଧ୍ୟରେ ଉପରୋକ୍ତ ବୁହତ୍ ଓ ମଧ୍ୟମ ଜଳସେଚନ ଯୋଜନାମାନଙ୍କ ମଧ୍ୟରୁ କେତେକକୁ ବିଶେଷଭାବେ ନିର୍ବାଚିତ କରାଯାଇଛି । ଉନବିଂଶ ଶତାବ୍ଦୀରେ ନିର୍ମିତ ହୋଇଥିବା ପୁରାତନ ଆନିଜଟମାନଙ୍କର ପୁନଃ ନିର୍ମାଣ ନିମନ୍ତେ ଏବଂ କେନାଲମାନଙ୍କର ଆଧୁନିକ କରଣ ଉଦ୍ଦେଶ୍ୟରେ ମଧ୍ୟ ଏହି ଯୋଜନା କାଳରେ ଯଥାବର୍ତ୍ତୀ ଦିଆଯାଇଅଛି । ଏହି ଉଦ୍ଦେଶ୍ୟରେ ମହାନଦୀ ଓ ବିରୁପା ବ୍ୟାରେଜ ନିର୍ମାଣର ଶରୀରମ୍ଭ ହେବା ସଙ୍ଗେ ସଙ୍ଗେ ଯୋଜନା କାଳ ମଧ୍ୟରେ ବୈତରଣୀ ଧର୍ମକୁରୀ, କୁରାଳି ଏବଂ ହଳଦିଆ ପ୍ରକଳ୍ପମାନଙ୍କର କାର୍ଯ୍ୟକ୍ରମ ମଧ୍ୟ ନିର୍ଦ୍ଦିଷ୍ଟ ହୋଇଛି ।

ଷଷ୍ଠ ଯୋଜନା କାଳରେ ନୂତନ ରାବେ କାର୍ଯ୍ୟକାରୀ ହେଉଥିବା ଯୋଜନାଗୁଡ଼ିକ ସହ ପ୍ରାକ୍ ଯୋଜନା ତଥା ଯୋଜନା ବହିର୍ଭୂତ ସମସ୍ତ ବହୁତ୍ ଓ ମଧ୍ୟମ ଜଳସେଚନ ପ୍ରକଳ୍ପ ଗୁଡ଼ିକ ପର୍ଯ୍ୟାପ୍ତ ହେଲେ ସର୍ବମୋଟ ୧୯.୨୪ ଲକ୍ଷ ହେକ୍ଟର ଜମିରେ ଏହି ସୁସ୍ଥରୁ ଜଳସେଚନ ହୋଇ ପାରିବ ଏବଂ ଏହା ହେବ ସମଗ୍ର ଗୁଣ୍ଡୋପଯୋଗୀ ଜମିର ଶତକଡ଼ା ୩୧.୩୫ ଭାଗ । ଅଧିକରୁ ଏହି ସମସ୍ତ ଯୋଜନା ପୂର୍ଣ୍ଣାଙ୍ଗପୂର୍ଣ୍ଣ ହେଲେ ଓଡ଼ିଶାର ବିଭିନ୍ନ ଜିଲ୍ଲାରେ ଜଳସେଚନ କ୍ଷେତ୍ରରେ ଥିବା ଆଞ୍ଚଳିକ ବୈଷମ୍ୟ ଦୂରୀକରଣ ସମ୍ଭବ ହେବ କାରଣ ଓଡ଼ିଶାର ପ୍ରତ୍ୟେକ ଜିଲ୍ଲାରେ ଅଧୁନ ୨୦ ଭାଗ ଶୁଷ୍କ ଉପଯୋଗୀ ଜମିକୁ ଜଳସେଚିତ କରାଯାଇଥିବା ଷଷ୍ଠ ଯୋଜନା କାଳକୁ ଏହି କାରଣରୁ ଜଳସେଚନ କ୍ଷେତ୍ରରେ ଉପା-ରଥକ ଅଧ୍ୟାୟ ରାବେ ଉର୍ଦ୍ଧ୍ୱାଧିକ ନାମକରଣ କରିବ ଏହା ବିରୁଦ୍ଧ ସାପକ୍ଷ୍ୟ । ପଞ୍ଚମ ଯୋଜନା କାଳ ଶେଷ ସୁଦ୍ଧା ଜଳସେଚନ କାର୍ଯ୍ୟକ୍ରମରେ ସର୍ବମୋଟ ୨୧.୩୫ କୋଟି ଟଙ୍କା ବିନିଯୋଗ ହୋଇଥିଲେ ହେଁ କେବଳ ଷଷ୍ଠ ଯୋଜନା କାଳରେ ୪୫୦ କୋଟି ଟଙ୍କା ଯୋଜନା ବ୍ୟୟ ସୁପାରିଶ କରାଯାଇ କେବଳ ସରକାରଙ୍କ ଅନୁମୋଦନ ନିମନ୍ତେ ପେରଣ କରାଯାଇଛି ।

ପ୍ରତ୍ୟେକ ଯୋଜନାକୁ ସମୟ ସାମା ମଧ୍ୟରେ ରୂପାୟନ କରିବା ପାଇଁ ଜନ ଜାଗରଣ ଏବଂ ଜନସହଯୋଗ ସର୍ବାବୌ ଆବଶ୍ୟକ । ଷଷ୍ଠ ଯୋଜନା କାଳରେ ପାଇଁ ଉଦାର ଭାବରେ ଅଭିଯାନର ବ୍ୟବସ୍ଥା କରିବାକୁ ସରକାର ଆଗ୍ରହୀ ଥିବାରୁ ସମସ୍ତ ଜନସାଧାରଣଙ୍କର ଅନାବିଳ ସହଯୋଗରେ ଏହି ବିରୁଦ୍ଧ ଯୋଜନାମାନ ଯେ ନିର୍ଦ୍ଦିଷ୍ଟ ଉଦ୍ଦେଶ୍ୟ ପୂର୍ଣ୍ଣ ରୂପେ ସମ୍ପୂର୍ଣ୍ଣ ହେବ ଏହା ଆଶା କରାଯାଇପାରେ ।



କୋ

ନିଅମ୍ ଓ ରୁହାର ମିଶ୍ରଣରେ ପ୍ରସ୍ତୁତ ଫେରୋକ୍ରୋମ ମିଶ୍ର ଲଘାତ ଓ ସ୍ଵେନରେସ୍ ଝିଲ ଉପାଦାନ ପାଇଁ ଏକ ଅପରିହାର୍ଯ୍ୟ ଦ୍ରବ୍ୟ । ବିକାଶଶୀଳ ଦେଶମାନଙ୍କରେ ସ୍ଵେନରେସ୍ ଝିଲ ଗୁରୁତ୍ଵା ବଢ଼ିବା ସଙ୍ଗେ ସଙ୍ଗେ ଫେରୋକ୍ରୋମର ଗୁରୁତ୍ଵା ବଢ଼ିବା ଯୋଗୁଁ ଏବଂ ଓଡ଼ିଶାର ଯାଜପୁର ରୋଡ଼ ନିକଟବର୍ତ୍ତୀ ସୁକ୍ରିୟା ଅଞ୍ଚଳରେ ପ୍ରଚୁର ପରିମାଣରେ ଉତ୍ତମ ଧରଣର କ୍ରୋମ ପଥର ମିଳୁଥିବାରୁ ଓ ଶିଳ ପାଇଁ ଆବଶ୍ୟକୀୟ ପାଣି, ଜମି, ରାଷ୍ଟ୍ରା ପ୍ରଭୃତି ସୁବିଧା ଥିବାରୁ ଓଡ଼ିଶା ଶିଳ ଉତ୍ପାଦନ କର୍ମରେ ସନ ୧୯୬୪ ମସିହାରେ ଯାଜପୁର ରୋଡ଼ର ଅନତିଦୂରରେ ଗୋଟିଏ ଫେରୋକ୍ରୋମ କାରଖାନା ବସାଇବା ପାଇଁ ପରିକଳ୍ପନା କଲେ । ସାରା ଦେଶରେ ଏହା ହେଉଛି ସରକାରୀ ଉଦ୍ୟମରେ ଏକମାତ୍ର ଫେରୋକ୍ରୋମ କାରଖାନା । ଭାରତ ସରକାରଙ୍କ ଅନୁମତି କ୍ରମେ ଏ କାରଖାନାର ନିର୍ମାଣ କାର୍ଯ୍ୟ ୧୯୬୭ ମସିହାରେ ଆରମ୍ଭ ହେଲା ଏବଂ ପ୍ରଥମ ପର୍ଯ୍ୟାୟ ଉପାଦାନ ହାଇକାର୍ବନ ( High Carbon ) ୧୯୬୯ ମସିହା ନଭେମ୍ବର ମାସରେ ହେଲା । ୧୯୭୦ ଅକ୍ଟୋବର ମାସରେ ଦ୍ଵିତୀୟ ପର୍ଯ୍ୟାୟରେ ଲୋକାର୍ବନ ( Low Carbon ) ଉପାଦାନ ହେଲା । ଏହି କାରଖାନାର ମୁଖ୍ୟତଃ ହେଲା ପ୍ରାୟ ୬ କୋଟି ଟଙ୍କା ଓ ଏ କାରଖାନା ପାଇଁ ୩ କୋଟି ଟଙ୍କା ମୂଲ୍ୟର ବିଦ୍ୟୁତ୍ ବିକ୍ରି ଯନ୍ତ୍ରପାତି ବିଭିନ୍ନ ଦେଶରୁ ଆମଦାନୀ କରାଯାଇଛି ।

ଫେରୋକ୍ରୋମ ଉପାଦାନ ପାଇଁ ପ୍ରଧାନ ଓ ମୁଖ୍ୟ କଞ୍ଚାମାଲ ହେଲା କ୍ରୋମ ପଥର । ଏହା ଉତ୍ତମ ମୁଣ୍ଡା ଓ ଗୁଣ୍ଡା ଆକାରରେ ଓଡ଼ିଶା ଖଣି କର୍ମରେ ସନ ୧୯୬୭ ମସିହାରେ ଏହି କାରଖାନାରୁ ଯୋଗାଇ ଆଆନ୍ତି । ଅନ୍ୟ କଞ୍ଚାମାଲ ଗୁଡ଼ିକ ହେଲା ପୋଡ଼ା କୋଇଲା ( Coke ) କ୍ଵାର୍ଟଜାଇଟ୍ ( Quartzite ), ପର୍ଥେସ୍ ତେଲ ( Furnace oil ) ରିଭେକ୍ଟ୍ରୋଡ୍ ପେଷ୍ଟ ( Electrode paste ) ଓ ଚୁନପଥର ( Lime stone ) । ପୋଡ଼ା କୋଇଲା ବିହାରର ସିରିକିଲୁ ରେଜି-ଡ଼ିବା ଯୋଗେ ଆର୍ସି ହାତରେ ଉତ୍ତମ ହୋଇ ବ୍ୟବହାର କରାଯାଏ । କ୍ଵାର୍ଟଜାଇଟ୍ ଅଖ-ପାଖ ଖାଦାନରୁ ଗୁଳ୍ମ ଦ୍ଵାରା କାରଖାନାରୁ ପ୍ରେରିତ ହୁଏ । ଉପାଦାନ ପାଇଁ ଦରକାରୀ ଅତି ଲଭ ଧରଣର ଚୁନପଥର ସୁଦୂର ମଧ୍ୟ-ପ୍ରଦେଶରୁ ରେଇଡ଼ିବା ଦ୍ଵାରା ଯୋଗାଇ ଦିଆଯାଏ ।

ପର୍ଥେସ୍ ଅଧର ବିଶାଖାପାଟଣାରୁ ଓ ରିଭେକ୍ଟ୍ରୋଡ୍ ପେଷ୍ଟ ହାଇକାର୍ବନ ଉତ୍ତମ ଆଲୁମିନିଅମ୍ କମ୍ପାନୀ ( Indian Aluminium Co, Hirakud ) କାରଖାନାରୁ

# ଫେରୋକ୍ରୋମ କାରଖାନା

ଶ୍ରୀ ରତ୍ନାକର ଦାଶ

ରେଇରେ ପଶାଯାଏ । ରେକ୍ଟିଫିକାସନ୍ ଗୁଡ଼ିକରେ ଆପ୍ତଥିବା ବ୍ୟାମାଲ ଗୁଡ଼ିକ କାରଖାନାର ନିଜ ରେଇଭରରେ ନିଜ ଉତ୍ତମ ଦ୍ଵାରା ଦରକାରୀ ତାପ ପର୍ଯ୍ୟନ୍ତ ଆଣିବା ସମ୍ଭବପର ହେଉଛି । ଚୁନପଥର କ୍ଷସରରେ ( Crusher ) ଦରକାରୀ କ୍ଷୋଟ କ୍ଷୋଟ ଖଣ୍ଡ କରିବା ପାଇଁ ରଖା-ଯାଏ ।

ଲୋ କାର୍ବନ ଫେରୋକ୍ରୋମ ( Low Carbon Ferrochrome ) ପ୍ରସ୍ତୁତି ପାଇଁ ଦୁଇଟି ଚୁର ( Furnace ) ଦରକାର । ଗୋଟିଏ ସ୍ଵେନ ରିଡକ୍ସନ୍ ପର୍ଥେସ୍ ( Reduction Furnace ) ଏବଂ ଅନ୍ୟଟି ହେଲା ସ୍ଲାଗ ପର୍ଥେସ୍ ( Slag Furnace ) । ରିଡକ୍ସନ୍-ପର୍ଥେସ୍ରେ ପ୍ରଥମେ ସିଲିକୋ କ୍ରୋମ ( Silico Chrome ) କରାଯାଇ ଏହି ଉପାଦାନ ଦ୍ରବ୍ୟ ସ୍ଲାଗ ପର୍ଥେସ୍ରେ ଲୋ କାର୍ବନ ଫେରୋକ୍ରୋମ ପ୍ରସ୍ତୁତି ପାଇଁ ବ୍ୟବହୃତ ହୋଇଥାଏ । ସିଲିକୋ କ୍ରୋମ ପାଇଁ ଯେଉଁ କଞ୍ଚାମାଲ ଗୁଡ଼ିକ ଦରକାର ହୁଏ, ସେ ସବୁ ହେଲା- ମୁଣ୍ଡା କ୍ରୋମ ପଥର-କାର କୋଇଲା ଓ ପୋଡ଼ା କୋଇଲା । ଏହି କଞ୍ଚା ମାଲ ଗୁଡ଼ିକ ରଖା-ଯାଇ ବିଭିନ୍ନ ଅନୁପାତରେ ପର୍ଥେସ୍ରେ ବ୍ୟବହାର କରାଯାଇଥାଏ । ଏହି କଞ୍ଚା ମାଲ ବ୍ୟତୀତ ଦରକାର ଦେବେ କାଠଖଣ୍ଡ ( Wood Chips ) ମାଲ୍ରେ ସାଇଟ୍ ( Magnesite ), ବକ୍ସାଇଟ୍ ( Bauxite ) ଫ୍ଲୋରସ୍ପାର ( Flourspar ) ପ୍ରଭୃତି କଞ୍ଚାମାଲ ଗୁଡ଼ିକ ରିଡକ୍ସନ୍ ପର୍ଥେସ୍ରେ ସିଲିକୋ କ୍ରୋମ ତିଆରି ପାଇଁ ବ୍ୟବହୃତ ହୋଇଥାଏ । ଏହି ପର୍ଥେସ୍ ସକାଶେ ବିଭିନ୍ନ ହେଉଛି ଉତ୍ତମ । ବିଦ୍ୟୁତ୍ ଯୋଗାଣ ୩୩. କେ. ଭି. ସବ୍ ସ୍ଟେସନ୍ ( 33 K.V. Sub-station ) ଓ ୧୧. କେ. ଭି. ସବ୍ ସ୍ଟେସନ୍ ( 11 K. V. sub-station ) ପର୍ଥେସ୍ ଗ୍ରାହକପର୍ଯ୍ୟନ୍ତ ( Furnace

Transformer ) ମାନକୁ ହୋଇଥାଏ ଓ ରିଡକ୍ସନ୍ ପର୍ଥେସ୍ ୯ ଏମ. ଭି. ଏ. ଗ୍ରାହକପର୍ଯ୍ୟନ୍ତ ( 9 M. V. A. ) ରୁ ୩ ଟି ବଡ଼ ବଡ଼ ରିଭେକ୍ଟ୍ରୋଡ୍ ( Electrode ) ମାଧ୍ୟମରେ ବିଭିନ୍ନ ଯୋଗାଇ ଦିଆଯାଏ । ଏଇ ରିଭେକ୍ଟ୍ରୋଡ୍ ଗୁଡ଼ିକର ବ୍ୟାସ ହେଉଛି ପ୍ରାୟ ୩୬" ଓ ଏଗୁଡ଼ିକ କାରଖାନା-ରେ ତିଆରି ହୋଇଥାଏ । ଏ ପର୍ଥେସ୍ରେ ଉତ୍ତମମାତ୍ରା ଦେଖି ଥିବାରୁ ରିଭେକ୍ଟ୍ରୋଡ୍ ଓ ଅନ୍ୟାନ୍ୟ ଆବଶ୍ୟକୀୟ ଟଂକମାନ ସବୁ ଦେବେ ପାଣି ଦ୍ଵାରା ଥଣ୍ଡା କରାଯାଏ । ଏଇ ରିଡକ୍ସନ୍ ପର୍ଥେସ୍ରେ ସାମୟିକ ହାଇକାର୍ବନ ଫେରୋକ୍ରୋମ ମଧ୍ୟ ଉପାଦାନ ହୁଏ ।

ଏଇ ହାଇକାର୍ବନ ଫେରୋକ୍ରୋମର ମଧ୍ୟ ଦେଶ ବିଦେଶରେ ପ୍ରଚୁର ସୁଦ୍ଧା ଉତ୍ତମ । ଏଇ ପର୍ଥେସ୍ରେ ପ୍ରତି ଦୂର ପଥରେ ତରଳ ଧାତବ ପଦାର୍ଥ ସିଲିକୋ କ୍ରୋମ ( Silico Chrome ) ବାହାରେ ଓ ପରଦର୍ଶୀ ଏକ ବିଶେଷ ପ୍ରକାଶ ଦ୍ଵାରା ଏଥିରେ ସୁଶାବ୍ଦ ପରିବର୍ତ୍ତନ ଆଣି ଓ ଥଣ୍ଡା ହେଉ ପରେ କ୍ଷୋଟ କ୍ଷୋଟ ନିର୍ଦ୍ଦିଷ୍ଟ ଲୋକାର୍ବନ ଫେରୋକ୍ରୋମ ପାଇଁ ବ୍ୟବହାର କରାଯାଏ । ବିଶ୍ଵ ହାଇକାର୍ବନ ଫେରୋକ୍ରୋମରୁ ଆଉ ଏକ ପ୍ରକାରରେ ତରଳ ଅବସ୍ଥାରେ ସ-ସୁହ କରାଯାଇ ଥଣ୍ଡା ହେଉ ପରେ କ୍ଷୋଟ କ୍ଷୋଟ କରାଯାଇ ବିହାରୋକ୍ଷା କରାଯାଏ । ପ୍ରତି ପଥା, ପରେ ପ୍ରାୟ ଦୁଇଟି ଧାତବ ପଦାର୍ଥ ଓ ଦୁଇଟି ଅବରକାରୀ ବିନିଷ ସ୍ଲାଗ ( Slag ) ପର୍ଥେସ୍ରେ ବାହାର କରାଯାଏ । ଅବରକାରୀ ବିନିଷ ସ୍ଲାଗକୁ ବାହାରେ ପକେଇ ଦିଆଯାଏ । ଲୋ କାର୍ବନ ଫେରୋକ୍ରୋମ ପ୍ରସ୍ତୁତି ପାଇଁ ଅନ୍ୟ ସାହାଯ୍ୟକାରୀ କଞ୍ଚାମାଲ ହେଲା, ଗୁଣ୍ଡା କ୍ରୋମ, ଓ ଚୁନ ପଥର । ଏଇ ଦୁଇ କଞ୍ଚାମାଲ ପ୍ରଥମେ ଏକ ୫୬ ନିଟର ଲନ ଓ ୨୮୫ ନିଟର ବ୍ୟାସର ରୋଟାରୀ କ୍ଲିନ ( Rotary Klin ) ରେ ପର୍ଥେସ୍ ତେଲ ( Furnace Oil ) ଦ୍ଵାରା

ଯୋଗାଯାଏ । ଏହାଦ୍ୱାରା ଏହି ଚୂନପଥରରୁ ଶୁଦ୍ଧ ଚୂନ ଓ ଗରମଗୁଣ୍ଡ ଛୋମ ପଥର ସ୍ୱାଗ ପର୍ଯ୍ୟନ୍ତ ବ୍ୟବହାର ପାଇଁ ମିଳିଥାଏ । ଏହି ଚୂନ ଓ ଛୋମ ଗୁଣ୍ଡ ଆବଶ୍ୟକ ଅନୁପାତରେ ସ୍ୱାଗ ପର୍ଯ୍ୟନ୍ତ ବିଆଯାଏ ।

ସ୍ୱାଗ ପର୍ଯ୍ୟନ୍ତ ଗିଡ଼କପନ ପର୍ଯ୍ୟନ୍ତ ପରି ଏକ ଉତ୍ତମ ଶା ଟି ଇଲେକ୍ଟ୍ରୋଲିଟ୍ ଅଛି । କିନ୍ତୁ ଏହି ଇଲେକ୍ଟ୍ରୋଲିଟ୍ ଗୁଡ଼ିକର ବ୍ୟାପକ କେବଳ ୨୬ ଇଞ୍ଚ । ୬.୫ ଏମ. ଲି. ଏ. ଟ୍ରାନ୍ସଫର୍ମର (M.V.A. Transformer) ରୁ ଏହି ଇଲେକ୍ଟ୍ରୋଲିଟ୍ ଗୁଡ଼ିକୁ ବିଦ୍ୟୁତ୍ ଯୋଗାଇ ଦିଆ ଯାଇଥାଏ । ବିଦ୍ୟୁତ୍ ସାହାଯ୍ୟରେ ଛୋମ (Chrome) ପଥର ଓ ଚୂନକୁ ତରଳା ଯାଏ । ଏଇ ପର୍ଯ୍ୟନ୍ତ ର ଅଧିକାଂଶ ବି ପାଣି ଦ୍ୱାରା ଅଧିକା କରା ଯାଇଥାଏ । ତରଳ ଚୂନ ଓ ଗୁଣ୍ଡ ଛୋମ ପଥର ସଙ୍ଗରେ ପରେ ସିଲିକୋ ଛୋମ (Silico Chrome) ଆବଶ୍ୟକ ଅନୁପାତରେ ମିଶି ଲୋ କାର୍ବନ ଫେରୋକ୍ରୋମ (Low Carbon Ferro Chrome) ଉତ୍ପାଦିତ ହୁଏ । ପ୍ରତି ଟିନି ପଥାରେ ଥରକୁ ପ୍ରାୟ ୩ ଟନ ଫେରୋକ୍ରୋମ (Ferro Chrome) ଉତ୍ପାଦିତ ହୁଏ । ଏହି ଫେରୋକ୍ରୋମ ପ୍ରସ୍ତୁତି ପ୍ରଣାଳୀରେ ପ୍ରାୟ ଥରକୁ ୧୦ ଟନ ଅ-ଦରକାରୀ ଜିନିଷ ସ୍ୱାଗ (Slag) ବି ସଂଗୃହୀତ ହୁଏ । ତାର କୌଣସି ଆବଶ୍ୟକତା ନ ଥିବାରୁ ବାହାରେ ପକାଇ ଦିଆଯାଇଥାଏ । ଏହି ଉତ୍ପାଦିତ ଲୋ କାର୍ବନ ଫେରୋକ୍ରୋମ ଅଧିକ ହେଲ ପରେ ଅତି ଆଧୁନିକ ଯନ୍ତ୍ରପାତି ଦ୍ୱାରା ଉତ୍ପାଦିତ ଛୋଟ ଛୋଟ ମୁଣ୍ଡା କରାଯାଇ ବିକ୍ରୀ ଉପଯୋଗୀ କରାଯାଏ ।

ଏଠାରେ ଅତି ଉଲ୍ଲେଖଯୋଗ୍ୟ ସତ୍ୟା ହେଉଛି ଯେ, ଉପରୋକ୍ତ ପ୍ରଣାଳୀରେ ସିଲିକୋକ୍ରୋମ (Silico Chrome) ଓ ଲୋ କାର୍ବନ (Low Carbon) ଉତ୍ପାଦନ କୌଣସି ବିଶେଷଜ୍ଞଙ୍କ ସହାୟତା ନ ନେଇ ଏହି କାରଖାନାର ବିଶେଷଜ୍ଞମାନେ ନକେ ନିଜ ଚେଷ୍ଟା ଦ୍ୱାରା କରିବାରେ ସମର୍ଥ ହୋଇଛନ୍ତି ।

ଏହି କାରଖାନାରେ ପ୍ରସ୍ତୁତ ହେଉଥିବା ପଦାର୍ଥଗୁଡ଼ିକ ଅତି ମୂଲ୍ୟବାନ, ହାଇ କାର୍ବନ ଫେରୋକ୍ରୋମର ମୂଲ୍ୟ ଟନ ପିଞ୍ଜା ପ୍ରାୟ ଟ ୪,୫୦୦ କି ସିଲିକୋକ୍ରୋମ ପ୍ରାୟ ଟ ୨,୦୦୦ ଓ ଲୋ କାର୍ବନ ଫେରୋକ୍ରୋମ ପ୍ରାୟ ଟ ୧,୦୦୦କି । ଏଣୁ ଏ ଗୁଡ଼ିକୁ ସାଧାରଣତଃ ତୁମ୍ଭରେ ଉଲ୍ଲିକରି ପଠା ଯାଇଥାଏ । ପ୍ରତ୍ୟେକ ତୁମ୍ଭର ପଠାଇବା ଆଗରୁ ଓଜନ ହୁଏ । ଉତ୍ପାଦନ ବା ଟ୍ରାନ୍ସପୋର୍ଟ ଏ ପଦାର୍ଥ ସବୁ ବାହାରକୁ ପଠାଯାଏ ।

କାରଖାନା ଓ ଉତ୍ପାଦିତ ହେଉଥିବା ପଦାର୍ଥର ସୁଶାସନ ବିଶେଷଣ ପାଇଁ ଏହି

କାରଖାନାରେ ଗୋଟିଏ ଉନ୍ନତ ଧରଣର ପରାସାଗାର ଅଛି ଓ ପରାସାଗାରରେ ଆଧୁନିକ ଧରଣର ପରାସା ସଦୃଶ ଲେକ ମାନଙ୍କ ଦ୍ୱାରା କରାଯାଇଥାଏ ।

କାରଖାନାର ମୁଖ୍ୟ ଓ ଆନୁଷ୍ଠାନିକ କଳ କର୍ମୀ ଓ ଯନ୍ତ୍ରପାତିର ମରାମତି ପାଇଁ ଗୋଟିଏ ମରାମତଗାର (Work-shop) ଅଛି । ତା ଛଡ଼ା ଯନ୍ତ୍ରପାତିକୁ ବଦଳାଇବା ପାଇଁ ଓ କାରଖାନା ତରଳିବା ପାଇଁ ଦରକାରୀ ଦ୍ରବ୍ୟ ସବୁ ଆବଶ୍ୟକ ପରିମାଣରେ ଗରାଗର (Stores) ରେ ମହତ୍ତ୍ୱ କରାଯାଇଛି ।

କାରଖାନାରେ ଉତ୍ପାଦିତ ହେଉଥିବା ପଦାର୍ଥଗୁଡ଼ିକ ଦେଶ ବଦେଶରେ ବିକ୍ରି କରାଯାଏ ଏହି କାରଖାନା ଶକ୍ତ ମାନଚିତ୍ରରେ ଅନୁତ-ପର୍ବ ପରିବର୍ତ୍ତନ ଆଣିବାରେ ସମର୍ଥ ହୋଇଛି । ଏହି କାରଖାନା ପାଇଁ ଅତି ଗୌରବ ଓ ସୁଖର ବିଷୟ ହେଉଛି ଯେ, ଏହି କାରଖାନା ଉତ୍ପାଦନ ଆରମ୍ଭ ହେବାର ପ୍ରଥମ ବର୍ଷରେ ଜାପାନକୁ ରପ୍ତାନ କରିବା ସମ୍ଭବ ହୋଇ ପାରିଛି । ରପ୍ତାନ (export) ହୋଇ ୧୯୬୪ ମସିହାରେ ବୈଷୟିକ ରପ୍ତାନ ସଂଘ (Engineering Export Council)ଦରଫ୍ଟରୁ ଏହି କାରଖାନା ପ୍ରଶଂସା ପତ୍ର ପାଇବାର ଗୌରବ ମଜ କରି ପାରିଛି । ଏହି କାରଖାନାରୁ ପ୍ରାୟ ୬ କୋଟି ଟଙ୍କା ମୂଲ୍ୟର ଉତ୍ପାଦିତ ଦ୍ରବ୍ୟ ଜାପାନ, ଅଷ୍ଟ୍ରେଲିଆ, ନର୍ଥ କୋରିଆ, ହସ୍ତ, ଲୁମାନିଆ, ଫିଲିପାଇନ୍ସ, ଇଟାଲି, ପ୍ରୁଇଚ୍ ବିଲିଜ ଦେଶ ମାନକୁ ରପ୍ତାନ କରାଯାଇଛି । ତାହା ସଂଗେ ସଂଗେ ଅତି ଦୁର୍ଲଭ ବୈଦ୍ୟୁତିକ ମୁଦ୍ରା ରପ୍ତାନ କରିବାରେ ଏହି କାରଖାନା ଦେଶକୁ ସାହାଯ୍ୟ କରି ପାରିଛି । ଏଠାରେ ଉତ୍ପାଦିତ ଦ୍ରବ୍ୟ ଦେଶରେ ମଧ୍ୟତଃ ମଣ୍ଡଳୀୟ କାରଖାନା (Alloy Steel Plant) ଦୁର୍ଗାପର ଓ ଅନ୍ୟାନ୍ୟ ସରକାରୀ ଓ ଧରୋଇ ସଂସ୍ଥାଗୁଡ଼ିକୁ ଯୋଗାଇ ଦିଆ ଯାଇଥାଏ ।

ଏହି କାରଖାନାର ବାର୍ଷିକ ବିକ୍ରୀର ମୂଲ୍ୟ ପ୍ରାୟ ୫ କୋଟି ଟଙ୍କା । ଏହି କାରଖାନା କେନ୍ଦ୍ର ସ୍ୱରାଜ୍ୟ ସରକାରଙ୍କୁ ଭାଜସ୍ୱ ବାବଦରେ ବାର୍ଷିକ ପ୍ରାୟ ୫୦ ଲକ୍ଷ ଟଙ୍କା ଦେଇଥାଏ ।

ଏହି କାରଖାନାରେ ପ୍ରତ୍ୟକ୍ଷ ଭାବରେ ପାଞ୍ଚସହ ସହରୀ ଜଣ କର୍ମଚାରୀଙ୍କୁ ନିଯୁକ୍ତ କରାଯାଇଛି । ପରୋକ୍ଷ ଭାବରେ ୦କାଦାର ମାନଙ୍କ ଦ୍ୱାରା ପ୍ରାୟ ଦୈନିକ ପାଞ୍ଚ ଶହ ଲୋକ କାର୍ଯ୍ୟ କରୁଛନ୍ତି । ପ୍ରତ୍ୟକ୍ଷ ଭାବରେ ପରିଚାଳନା କରୁଥିବା ଅଧ୍ୟକ୍ଷ କାର୍ଯ୍ୟ କରୁଥିବା ଲୋକଙ୍କ ମଧ୍ୟରୁ ୧୬୦୫ ଜଣ ଲୋକ ଓଡ଼ିଶାର ଅଧିବାସୀ । କର୍ମଚାରୀ ନିଯୁକ୍ତି ସମୟରେ ସାମାନ୍ୟ ଲୋକମାନଙ୍କୁ ସାଧାରଣତଃ ନିର୍ବାଚିତ ମାନ ଥିଲେ ସୁବିଧା ଦିଆ ଯାଇଥାଏ ।

ବର୍ତ୍ତମାନ ପ୍ରାୟ ୭୩.୫ ଜଣ କର୍ମଚାରୀଙ୍କୁ ନେବକ କଟକ ଜିଲ୍ଲାକୁ ହିଁ ନିଯୁକ୍ତ ଦିଆ ଯାଇଛି । ୦କାଦାରଙ୍କ ପାଖରେ କାର୍ଯ୍ୟ କରୁଥିବା ଅଧିକାଂଶ ଲୋକ କାରଖାନାର ନିକଟବର୍ତ୍ତୀ ଯାଜପୁର ରୋଡ୍, ସୁନିଆ, ଏବଂ କେନ୍ଦୁଝର ଜିଲ୍ଲାର ଅଧିବାସୀ ।

ବର୍ତ୍ତମାନ ପରିଚାଳନା କରୁଥିବା ଏକ କର୍ମଚାରୀଙ୍କ ଦ୍ୱାରା ଗଠା ଯାଇଥିବା ଶ୍ରମ ସଂଗଠନ (Ferro Chrome Workers' Union) ମଧ୍ୟରେ ସୁସଂପର୍କ ରହିଛି । ଯାହା ଛାଡ଼ି ସୁବିଧା ଅସୁବିଧା ଆପୋଷ ଆଲୋଚନା ଓ ଚୈତ୍ୟାସିକ ଚର୍ଚ୍ଚା ନାମାରେ ହିଁ ସମାଧାନ କରାଯାଇଥାଏ । କାରଖାନା ପରିଚାଳନାରେ ଶ୍ରମିକଙ୍କ ଯୋଗଦାନ ଯୋଜନା ଅନୁଯାୟୀ ୧୯୭୬ ମସିହାରୁ ଟିନ ଗୋଟି ସପ କାର୍ଯ୍ୟ ସମ୍ପର୍କ ଏବଂ ଗୋଟିଏ ଜଣଙ୍କ କାର୍ଯ୍ୟକାରୀ କାର୍ଯ୍ୟ କରୁଅଛି । ଏହି କାର୍ଯ୍ୟ ସମ୍ପର୍କ ଗୁଡ଼ିକରେ କାରଖାନାର ଉତ୍ପାଦନ ଓ ଉତ୍ପାଦନା ଶକ୍ତି ବର୍ଦ୍ଧି ଲାଗି ଏବଂ ତାହା ସହିତ କର୍ମଚାରୀମାନଙ୍କର ସମୂହ କଲ୍ୟାଣ ଲାଗି ବର୍ତ୍ତମାନ ଆଲୋଚନା କରାଯାଇ ପଦକ୍ଷେପମାନ ଗ୍ରହଣ କରା ଯାଇଛି ।

ଶ୍ରମିକ ମଙ୍ଗଳ ପାଇଁ କାରଖାନା କର୍ମଚାରୀ ତାଙ୍କ ଉଦ୍ୟମ ଅବ୍ୟାହତ ରଖିଛନ୍ତି । ଶତକଡ଼ା ୫୦ ଜଣ କର୍ମଚାରୀଙ୍କୁ ବାସଗୃହ ଯୋଗାଇ ଦିଆ ଯାଇଛି । ପିଲାମାନଙ୍କ ଶିକ୍ଷା ପାଇଁ ବଦ୍ୟାଳୟ, ଟିନ ବନୋଦନ ପାଇଁ ଟିକ ବନୋଦନ କେନ୍ଦ୍ର, ସୁନର ମନ୍ଦିରରେ ଆବଶ୍ୟକୀୟ ସାମଗ୍ରୀ ଯୋଗାଇବା ପାଇଁ ଶାନ୍ତି ସମବାୟ କେନ୍ଦ୍ର ପ୍ରଭୃତି ଶ୍ରମିକ ମଙ୍ଗଳ କାର୍ଯ୍ୟ ମାନ ଗ୍ରହଣ କରା ଯାଇଛି ।

ଆଶାକରୁ, ଆମର ଶରେକୁ ମାନଙ୍କର ପ୍ରେରଣା, ସରକାରଙ୍କର ସାହାଯ୍ୟ ଓ ଆମର ଉତ୍ସାହ ପଦାର୍ଥ ଗୁଡ଼ିକର ବିକ୍ରୀଯୋଗ କାର୍ଯ୍ୟ ବନ୍ଧୁ ଓ ସଂସ୍ଥାମାନଙ୍କର ସହଯୋଗରେ ଆମେ ଆମର ଏହି କ୍ଷୁଦ୍ର କାରଖାନାର ମାନ ଉଦ୍ଦିଷ୍ଟରେ ବଢ଼ାଇବା ପାଇଁ ସମର୍ଥ ହୋଇ ପାରିବୁ ।

କେନେରାଲ ମ୍ୟାନେଜର,  
ଫେରୋକ୍ରୋମ ପ୍ରାୟ



ପ୍ରକାରର ଚଳଚ୍ଚିତ୍ର ଉଦ୍ଦିଷ୍ଟରେ ୧୯୭୫ ପର୍ଯ୍ୟନ୍ତ ଓଡ଼ିଆ ଚଳଚ୍ଚିତ୍ର ନିର୍ମାଣ ସଂଖ୍ୟା ସର୍ବନିମ୍ନରେ ଥିଲା । ୧୯୭୬ ରେ ଛଅଟି ଓଡ଼ିଆ ଚିତ୍ର ମୁକ୍ତିଲାଭ କରିବା ପରେ ଦର୍ଶକ ତଥା ଚିତ୍ର ପ୍ରେମୀଙ୍କ ମଧ୍ୟରେ ଦେଶ ଆଲୋଚନ ସୃଷ୍ଟି କଲା । ୧୯୭୭ ରେ ଅନେକ ଚିତ୍ର ନିର୍ମାଣ ପାଇଁ ପ୍ରଯୋଜକ ଆଗ୍ରହ ପ୍ରକାଶ କଲେ । ପ୍ରକରେ ୧୯୭୭ ରେ ଅମରସେନା, ଅନୁରାଗ, ଅଭିମାନ, ମୁକ୍ତି, ପୁନର୍ନିବନ, ବ୍ୟୁତ୍ପତ୍ତି, ଏ ନୁହେଁ କାହାଣୀ, ରତ୍ନ ଗୋଲାପ, ନାଗଫାଶ—ମୋଟ ୯ଟି ଓଡ଼ିଆ ଚିତ୍ର ମୁକ୍ତିଲାଭ କଲା । ଦୁର୍ଦ୍ଦିନ କାହାଣୀ ଚିତ୍ରନାଟ୍ୟ, ନିର୍ଦ୍ଦେଶନାଗତ ଅନ୍ୟାନ୍ୟ ତୁଟି ହେତୁ ପୁନର୍ନିବନ, ଏ ନୁହେଁ କାହାଣୀ, ନାଗଫାଶ ବ୍ୟତୀତ ଚିତ୍ରଗୁଡ଼ିକ ବ୍ୟାବସାୟିକ କ୍ଷତର ସମ୍ମୁଖୀନ ହେଲା । କଲ୍ୟାଣରାମା ପିକ୍ଚରସର 'ପୁନର୍ନିବନ', ହିନ୍ଦୀର ହିନ୍ଦି ଚିତ୍ର 'ଲୋଟି ବହେନ' ର କାହାଣୀ ଉପରେ ଆଧାରିତ ହୋଇଥିବାରୁ ତାହା ୧୯୭୭ର ଲୋକପ୍ରିୟ ଚିତ୍ର ରୂପେ ଦର୍ଶକମାନଙ୍କ ନିକଟରେ ଆଦୃତ ହୋଇ ପାରିଥାଏ ।

୧୯୭୮ ରେ ଅନେକ ନୂତନ ଆଶା, ଆଗ୍ରହ ଓ ଉଦ୍ୟମନା ନେଇ ନୂତନ ଚଳଚ୍ଚିତ୍ର ପ୍ରଯୋଜକ ଚଳଚ୍ଚିତ୍ର ନିର୍ମାଣ କ୍ଷେତ୍ରରେ ମନୋନିବେଶ କଲେ । ସର୍ବମୋଟ ୧୫ଟି ଚିତ୍ର ଯଥା—ସୁନା ସଂସାର, ତଥପୋଇ, ପ୍ରିୟତମା, ଚିଲିକା ତୀରେ, ଝିଲିମିଲି, ସମର୍ପଣ, ପିପାସା, କୁଳବହୁମା, ସାକ୍ଷୀ ଗୋପୀନାଥ, ପତିପତ୍ନୀ ପରିବାର, ସତୀ ଅନସୟା, ଶଙ୍ଖ ମହୁଣା, ଜନ୍ମଦାତା, କର୍ବି ସମ୍ରାଟ ଉପେନ୍ଦ୍ର ରଞ୍ଜ ୧୯୭୮ ରେ ମୁକ୍ତିଲାଭ କଲା । ୧୯୭୮ ରେ ସେନ୍ଦ୍ରର ହୋଇଥିଲେ ମଧ୍ୟ 'ଗୌରୀ' ଓ ଲଞ୍ଜନ ଚିତ୍ର 'ବଳିଦାନ' ପ୍ରେକ୍ଷାକଣ୍ଠ ଅଭାବରୁ ମୁକ୍ତି ଲାଭ କରି ପାରିଲା ନାହିଁ । ୧୯୭୬ ରେ ପ୍ରଥମ ଥର ପାଇଁ ବୁଲଟି ରଙ୍ଗୀନ ସଫଟ ଓଡ଼ିଆଚିତ୍ର 'ଉପ ହେଲେବ ସତ' ଓ 'ଶେଷ ଶ୍ରୀବତ୍ସ' ଦର୍ଶକମାନଙ୍କ ଦେଖିବାର ସୁଯୋଗ ପାଇଥିଲେ । ସୁଖର କଥା, 'ଶେଷ ଶ୍ରୀବତ୍ସ' ଚିତ୍ର ଶ୍ରେଷ୍ଠ ଚିତ୍ର, ଶ୍ରେଷ୍ଠ କାହାଣୀ (ଡଃ ବସନ୍ତ ମହାପାତ୍ର) ଶ୍ରେଷ୍ଠ ନିର୍ଦ୍ଦେଶକ ତଥା ଅଭିନେତା (ପ୍ରଶାନ୍ତ ନନ୍ଦ) ଏବଂ ଶ୍ରେଷ୍ଠ ସଙ୍ଗୀତ ନିର୍ଦ୍ଦେଶକ (ପ୍ରଫୁଲ୍ଲ କର) ଏହିପରି ୫ଟି ପୁରସ୍କାର ରାଜ୍ୟ ସରକାରଙ୍କ ଦ୍ଵାରା ପାଇ ପାରିଛି । ଋତ୍ଵ ଓ ଗୌରବର ବିଷୟ, ବିଶିଷ୍ଟ ହିନ୍ଦୀ ଚଳଚ୍ଚିତ୍ର ନିର୍ମାଣ ରାଜଶ୍ରୀ ପିକ୍ଚରସ୍ ଆନୁକୁଲ୍ୟରେ ଶ୍ରୀ ପ୍ରଶାନ୍ତ ନନ୍ଦଙ୍କ ନିର୍ଦ୍ଦେଶନାରେ 'ଶେଷ ଶ୍ରୀବତ୍ସର' ହିନ୍ଦୀ ରୂପାନ୍ତର 'ନରଥା' ର ଦୂତ ପ୍ରସ୍ତୁତି ଲାଭିଛି । ପୁଷ୍କର କଥା, ଓଡ଼ିଆରେ ୧୯୭୮ ଦେ ତିନୋଟି ରଙ୍ଗୀନ ଚିତ୍ର ତଥପୋଇ, ସତୀ ଅନସୟା ଏବଂ ଶଂଖ ମହୁଣା ମୁକ୍ତିଲାଭ କରିପାରିଛି । ଶ୍ୟାମସନ ରାୟ ଚୌଧୁରୀଙ୍କ ନିର୍ଦ୍ଦେଶିତ 'ଚିଲିକା ତୀରେ' ରାଷ୍ଟ୍ରପତି ପୁରସ୍କାର ପାଇବାର ଗୌରବ ଲାଭ କରିଛି । ୧୯୭୮ ରେ

# ଅନୁଧ୍ୟାନ

୧୯୭୮

# ଓଡ଼ିଆ

# ଚଳଚ୍ଚିତ୍ର

ଶ୍ରୀ ରଣଧୀର ଦାସ

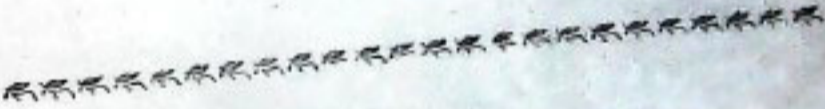

ଓଡ଼ିଆ ଚିତ୍ର ନିର୍ମାଣ ପୂର୍ବଦର୍ଶ ଅପେକ୍ଷା ଦେଶ ଦୂତ ତଥା ଉଦ୍ୟମପୁତ୍ର । ଏକାନ୍ତ ପାରିବାରିକ ଚିତ୍ର ଲାଭରେ 'ସନା ସଂସାର' ଦର୍ଶକମାନଙ୍କର ଚିତ୍ତ କଣ୍ଠ ପାରିଛି । କାହାଣୀ ରେଖିକା ଚିତ୍ରିତ୍ଵ ଏକାନ୍ତର ଡଃ ମନୁଷ୍ୟ ନାଥ ଦାସ ଓ ନିର୍ଦ୍ଦେଶକ ଶ୍ରୀ ଶ୍ରୀର ମିଶ୍ର । ପ୍ରଯୋଜକ ସୁବୋଧ ସାମଲଙ୍କ ପ୍ରଯୋଜିତ ରଙ୍ଗୀନ ଚିତ୍ର 'ତଥପୋଇ' ଏକ ନିଖଣ୍ଡ ଓଡ଼ିଆ ଶ୍ରୀ ଶରତ ପୂଜାରୀ ଓ ସଙ୍ଗୀତ ନିର୍ଦ୍ଦେଶକ ଶ୍ରୀ ଅକ୍ଷୟ ମହାନ୍ତି । ତଥପୋଇ ଜର୍ମାନୀରେ ନିର୍ଦ୍ଦେଶିତ ଶ୍ରେଣୀର ଶ୍ରେଣୀର ଅକ୍ଷୟ ମୁଖ୍ୟର 'ସାକ୍ଷୀ ଗୋପୀନାଥ' ୧୯୭୮ ର ଅନ୍ୟ ଏକ ଉଲ୍ଲେଖଯୋଗ୍ୟ ସଫଟଚିତ୍ର ।

ଏହାର ସଙ୍ଗୀତ ନିର୍ଦ୍ଦେଶକ ନବାଗତ ଚକ୍ର ଶ୍ରୀ ଦାସ ଦେବ ରଥ । ମାତ୍ରାତ୍ର ପ୍ରଯୋଜକଙ୍କ ଦ୍ଵାରା ନିର୍ମିତ କୁଳବହୁମା, ଝିଲିମିଲି, ପତିପତ୍ନୀ ପରିବାର ଜନ୍ମଦାତା ବିଭିନ୍ନ ଦର୍ଶକଙ୍କ ଦ୍ଵାରା ଅତ୍ୟନ୍ତ ଦେବା ଖଣ୍ଡେ ଏହା ବ୍ୟାବସାୟିକ ସଫଟକା ହାସଲ କରି ପାରିଛି । ମାତ୍ରାତ୍ର ପ୍ରଯୋଜକଙ୍କର ଓଡ଼ିଆରେ ପ୍ରଥମ ରଙ୍ଗୀନ ପୌରାଣିକ ଚିତ୍ର 'ସତୀ ଅନସୟା' ୧୯୭୮ର ସର୍ବାପେକ୍ଷା ଲୋକପ୍ରିୟ ଓଡ଼ିଆ ଚଳଚ୍ଚିତ୍ର । ଏହା ଏକ ରେକର୍ଡ୍ ସୃଷ୍ଟି କରିବ ବୋଲି ଆଶା କରାଯାଏ । ୧୯୭୮ ର ଏକ ବିପଦ ଚିତ୍ର ରୂପେ 'ପିପାସା' ପରିଗଣିତ । ଦର୍ଦ୍ଦିନ କାହାଣୀ, ଚିତ୍ରନାଟ୍ୟ, ନିର୍ଦ୍ଦେଶନା ଓ ତତ୍ତୋ ସ୍ଵାପ୍ନର ବିଭିନ୍ନ ଚିତ୍ର ପାଇଁ ଚିତ୍ର ଦର୍ଶକଙ୍କୁ ଆକର୍ଷଣ କରି ପାରିଲାଣି ।



'ଊତ୍ତରୀନ'ରେ ଗୀତା, ମହାଶ୍ୱେତା ଓ ରୁନା



ରବୁପତି ସୁରସାର ସାଥ ଚିତ୍ର 'ଚିନ୍ନିକାତାରେ'ରେ ନାୟକା ଚନ୍ଦ୍ରାଗୟା



'କୁଳଦେବୀ'ରେ ବଜ୍ରାଣି ଓ ନିହାରିକା



'ଅଭିମାନ ଚିତ୍ର'ରେ ପ୍ରହାରୀ, ବାବି ଓ ଭବନ ମହାନ୍ତି

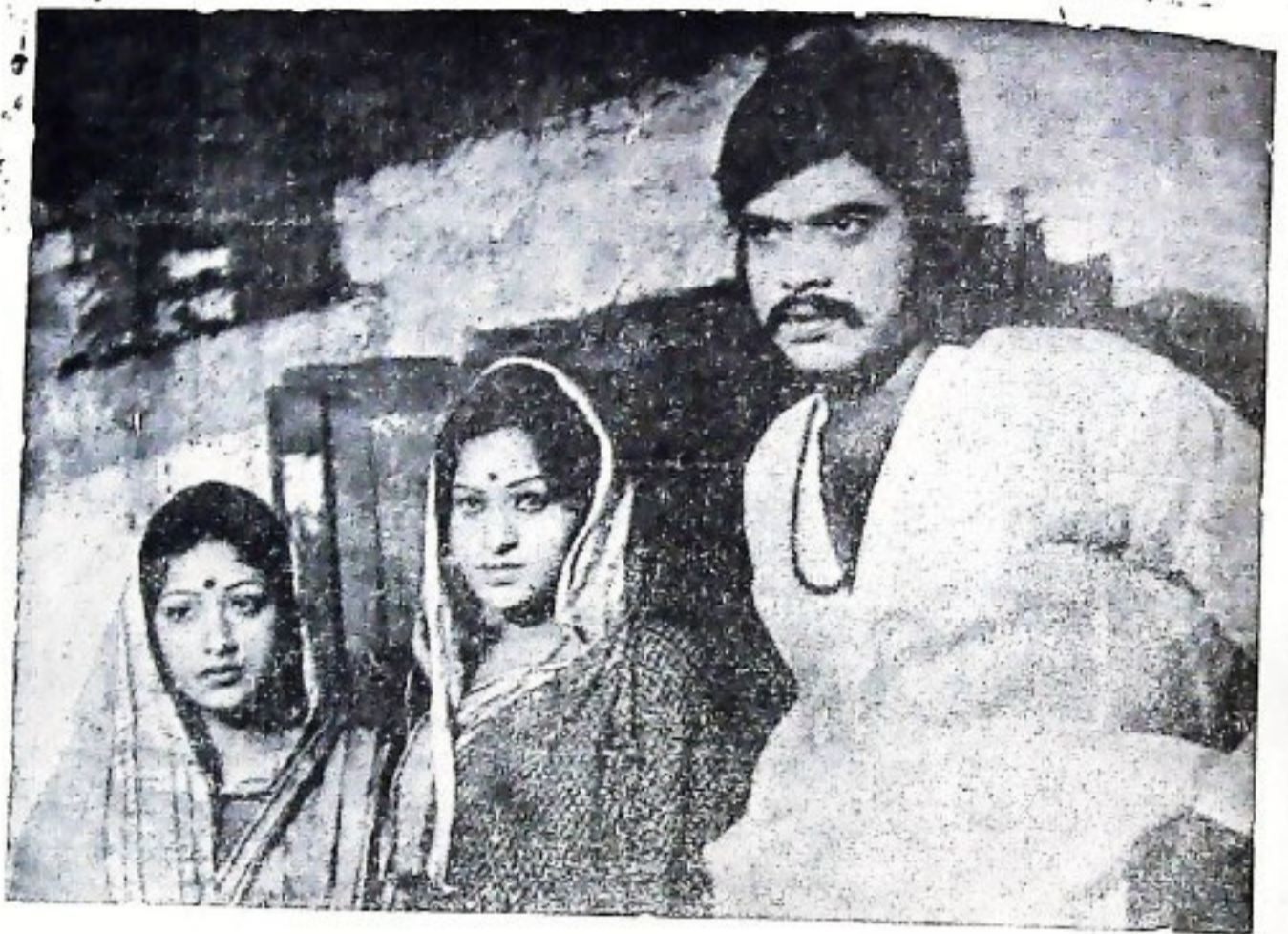

ଏହି, ବିଜୟବାଣୀ, ବିଜୟ ମହାଟି 'ପତିପତ୍ନୀ'ରେ

ଅନନ୍ତ ପରିଗ୍ରହ, ନିରନ୍ତରାଣ୍ୟ ପରି-  
 ବେଶଣ ସଂସାର ପରାକ ଏବଂ ଅଳ୍ପ ସଂଖ୍ୟକ  
 ପ୍ରେକ୍ଷାଳୟ ଓଡ଼ିଆ ଚିତ୍ରର ପ୍ରସାର ତଥା  
 ଅଭିବୃଦ୍ଧିର ପ୍ରଧାନ ପ୍ରତ୍ୟକ୍ଷକ । ନବନିର୍ମିତ  
 ଓଡ଼ିଆ ଫିଲ୍ମ ଡେଭଲପମେଣ୍ଟ କର୍ପୋରେସନ  
 ଦ୍ଵାରା ପ୍ରେକ୍ଷାଳୟ ନିର୍ମାଣ ବିଷୟରେ ଉତ୍ତ-  
 ଯୋଗାଣ ଆର୍ଥିକ ସହଯୋଗ କରିବେ ବୋଲି  
 ଜଣାଯାଇଛି । ଅର୍ଥକ ପେକ୍ଷାଭୟ ନହେଲେ  
 ପ୍ରଯୋଜକ ତାର ମୁକ୍ତଧନ ଫେରି ପାଇବା  
 କଷ୍ଟସାଧ୍ୟ ହେଉଛି । ଫଳରେ ଏହା ଏକ  
 ବୌଦ୍ଧିକ ବ୍ୟବସାୟ ପର୍ଯ୍ୟାୟରେ ଉଦ୍‌ଧୃତ ।

୧୯୭୨ ରେ ହୁଏତ ଓଡ଼ିଆ ଚଳଚ୍ଚିତ୍ରର  
 ନିର୍ମାଣ ସଂଖ୍ୟା ହ୍ରାସ ପାଇବ । କାରଣ  
 ଧାରାଳୟ ଉତ୍ପାଦକମାନେ ଯାହା ସରକାରଙ୍କ  
 ଠାରୁ ଏକଲକ୍ଷ ଟଙ୍କା ନିର୍ମାଣ ସାହାଯ୍ୟ  
 ଭାବରେ ପାଇଥିବାକୁ ଓଡ଼ିଆଚିତ୍ର ନିର୍ମାଣ  
 ବିଷୟରେ ବିଶେଷ ଆଗ୍ରହ ପ୍ରକାଶ କରୁଥିଲେ ।  
 ତାହା ସଂପୂର୍ଣ୍ଣ ବନ୍ଦ କରି ଦିଆଯାଇଛି ।  
 ତଥାପି ୧୯୭୯ ରେ ଗୌରୀ, ବଳିଦାନ,  
 ସଂଧ୍ୟାତାରା, ସରତୁଣୀ, ମାନସା, ମନ-  
 ମହିମ, ପ୍ରତିଧ୍ଵନି, ସମର ସମ୍ମିଳ ସାମନ,  
 ଶୀତଳା, ନିଶ୍ଚଳ ଗାଁର ସାଥୀ, ସୁବର୍ଣ୍ଣ

ସୀତା, ମଥରା ବିଜୟ ଓଡ଼ିଆ, ସମାଜ,  
 କଥାକଳ୍ପନା, ହାରାମୋତି ମାଣିକ, ତଷା,  
 ମାଂସର ବିଳାପ, ଅପରିଚିତା ପୁରୁଷ ମର୍ତ୍ତି-  
 ଲାଭ କରିପାରେ । ଓଡ଼ିଆ ଚଳଚ୍ଚିତ୍ର ଶବ୍ଦର  
 ଉଦ୍‌ଧୃତ ଉତ୍ତର । ସଂପ୍ରଦ ବ୍ୟକ୍ତି ତଥା  
 ଅନୁସାଧନ ମଧ୍ୟରେ ୧୯୭୨ ସହଯୋଗ  
 ଏକାନ୍ତ ଆବଶ୍ୟକ ।

ଏଂପାଉଣ୍ଡ, ଜୀବନରଙ୍ଗ  
 ଷୋନିରୋଡ଼, କଟକ-୨





# ଖୋଲ୍ ! ମୁଁ ଖୋଲ୍ !

ଶ୍ରୀ ରାମଚନ୍ଦ୍ର ମିଶ୍ର (ଫରୁକ ନନ୍ଦ)

ଏବେର ବୁଢ଼ାଗ ବୟସ ଅଣାକୁ ଛୁଇଁନ ।  
 ଅର୍ଥାତ୍ ମଞ୍ଚରେ ଗୋଟିଏ କଳାକାର  
 ନିକାରେ ବିରାଗଣ ପରି ନିଜ ନିଜର ଅର୍ଥକୁ  
 କୋଣ ଭଣିପାରିଛନ୍ତି । ବୁଢ଼ା ହସିଦେଲେ  
 କାହା ଯାକ ସତେଜ ହସକୁର ଦାନ୍ତ ଆଡ଼-  
 ହଜାଣ କରନ୍ତି । ଆଉ ଜଣେଇ ଦଅତି  
 ଯେ ବସସ ସେମାନଙ୍କୁ ଚିକିଏ ହେଲେ  
 ଦୋହମର ପାଣିନି । ଏବେକି ସେମାନେ  
 ବୁଢ଼, ଲଢ଼ୁ, ଖସାଳତ୍, ନଡ଼ିଆ, ଭୁବନେଶ୍ୱରୀ  
 ଲକ୍ଷ୍ମୀ, ବୁଝିଆ ଯଶେ ସମସ୍ତ ଚିତ୍ତେଇ ।  
 ବୁଢ଼ା ଯଦି ଦଶମାଳୟ ଦୁର ସହରକୁ ଯିବା  
 ନିଶି ବାହାରେ ତା ବୁଢ଼ଗୋଡ଼ ଡାକି କହନ୍ତି—  
 ଏତକି ବାଟ, ଆମେ ତମକୁ ଆରାମରେ  
 ଗୋଟି ନେଇଯିବୁ । ବସ୍ତରେ ଧଳମ୍,  
 ଚକମ୍ ହୋଇ, ବସ୍ତାପରି ଲଦା ଲଦି ହୋଇ,  
 ପଥର ମୁରୁଟି ପରି ବସି ବସି କାହିଁକି ଯିବ ?  
 ଆମେ ବୋହି ନେଇବେକେ ଖୋସୁ ପବନ  
 ମନ ଗଢ଼ା ଶୋଷି ନେଇଯିବ । କାହାରି  
 ଦିହରେ ଦିହ ବାଜିବ ନାହିଁ । ଯେଉଁଠି  
 ଉଠା ସେଇଠି ଠିଆ ହେବ । ଝାକ ମାରି ବା  
 ପିରୁଟି ୨ ନୁ ଯେମିତି ଢୋହି ଆସିଛି, ସେମିତି  
 ଆଉକି ବୋହିନେଇ ଯିବାକୁ ଆମେ ଦିଆର  
 ଅଛୁ ।

ବୁଢ଼ା କିଆରୀକୁ ଗଲବେଳେ, ହାତ  
 ବୁଢ଼ାଗା ତାଳ ଦିଅନ୍ତି—ହରହୋ, ଆମେ ଦିଜଣ  
 ଥାଉ ଥାଉ ମ ନିଆ ଲଗେଇବ କିଆଁ ?  
 ଆମ ଦିଜଣକ ଠାରୁ ସେମାନେ କଅଣ ବେଶି  
 କାମ କରିବେ ? ଦେଖତ ଉତ୍ତ !  
 ଶୁଣ୍ ଶୁଣ୍ କିଆରୀକୁ ଅଧେ ଚଳି ରୋଇ  
 ପକାନ୍ତି । ଧାନ କଟାବେଳେ ଗୋଟାଏ  
 ଗୋଟାଏ କିଆରୀ ଶିଅର କରି ପକାନ୍ତି ।

ପେଟ କହେ ଖବରଦାର ! ସେ ଶୁଭନ  
 ମଣ୍ଡ ମିଶା ପାଇବୁର ବୁଧ, ସୁଖୁରି ଚର୍ଚ୍ଚିଣି ଶା  
 ଓ ଏସେନେସ୍ ଦିଆ ଗିଅ, ବରା, ପଦୁଡ଼ି,  
 ଲଢ଼ୁ ଆଦି ବଜାରରେ ବିକ୍ରି ହେଉଥିବା ଖାଇବା  
 ବିକ୍ ମୋତେ ବକନାହିଁ । ଆମରି  
 କିଆରିରୁ ଆମଦାନି ହୋଇଥିବା ଶୁଭକରୁ

ଗାତ, ମୁଗରୁ ଦାରି, ବାଡ଼ିର ପରିବା ରାସ-  
 ଦେଲେ ମୁଁ ରଖିବି । ଶିଶୁ ବିକିଷ ସବୁ  
 ଘୋପାଡ଼ି ଦେବି । ସେ ବଜାରରେ ଦିବା  
 ହେଉଥିବା ରିଟାମଣି ଫିଟାମଣି ମୋର  
 ଲେଡ଼ା ନାହିଁ । ଚୋରାଣି, ବାଗରିକେମ,  
 ମୁଗ ଓ ବଟର ଗଜା ଓ ଶାମ ହେଲେ ସବୁ  
 ହେଉ ।

ବୁଢ଼ା ପମସକ ବଥା ମାଟି ତେ ।  
 ତା ପଥକୁ ପରୁଣ ଦେଇଛି । ସେଇଥିରେ  
 ସେ ଆଜାତ । ବହୁ ଶୋଭା ଶୋଭି କରେ  
 ମ ଖରେ କଳା ବାଗଟିଏ ମିଳେ ବି ନମିତେ ।  
 ଆଠ ପଣ ବାଟ ପାଟିରୁ ଛାଡ଼ି ପକେଇଲେଣି ।  
 ମାଉସିଏ ବାଟ ଯିବାକୁ ପଡ଼ିଲେ ଖାଡ଼ି  
 ବରଦାର । ଗଣ ଖାଇବା ବିନିଷ  
 ଦେଖିଲେ ମୁହଁ ବଲେଇବ୍ୟ । ପେଟ  
 ଚିକିଏ କଅଁ ବଅଁ ଡାହିଲେ ଧାଏଁ ।  
 ଓଷଧ ବୋକାନକୁ ରିଟାମଣି ଚିଶେ ।

ତାର ଦର ପଥକ କଥା ଶୁଣିଲେ  
 ନପରେ । ପୋଖରୀ ପାଣି ଗଲେ  
 ସାଇବର ଦରକାର । ପରେ ଥିବା ବୁଢ଼ା  
 ଦେଖିଲେ ନାକ ଟେକି । ପରର ସାଦ  
 କିଅଣ ପାଟିରେ ଦେଲେ ଅର ଉଠେ ।  
 ବୁଢ଼ିଆ ବୋକାନ ଓ ହୋଟେଇ ପାଖ ଦେଇ  
 ଗଲେ ପାଟି ଲଦାଏ । ଗଲକୁ କୋଟିବା  
 ଛଡ଼ା ବୁଢ଼ିଆ ବୋକାନ ବା ହୋଟେଇ ଉତରକୁ  
 ପଶିବାର ଯୁ ନଥାଏ । ବୁଢ଼ାବାପା  
 ସେ ସବୁ ବାଟ ଉଠେ ପାଟେରା ଉଠେଇ  
 ଦେଇଥାଏ ।

ଚୋକା ବୁଢ଼େଁ ଜାଣି ଉଲେଣି ଯେ ବାପା  
 ମାଉ ନୁହେଁ କି ସାଉ ନୁହେଁ । ଭୋଇ  
 ନୁହେଁ କି ଭଣ୍ଡାରି ନୁହେଁ । ସବୁ ଶିଳ୍ପ  
 ବୁଢ଼ା ବାପା ସ-ସାଇର ବୁଢ଼ିକାଠି  
 ତାରି ହାତରେ । ତେଣୁ ବୁଢ଼ିକର ସବୁ  
 ଆସିବି ବୁଢ଼ା ପାଖରେ ।

ବୁଢ଼ାକୁ ବଳଶିଳ୍ପ ଦର୍ଶିବାକୁ ପରଦା  
 ମାଗିଲେ ସେ ନହେ—“କିରେ ପରଦା ବତଣ  
 ସେହେଇବ ? ଅରେ ଭନେ ବଦା ଗଡ଼  
 ଥାଉ ଥାଉ ପରଦାର ବି ଦରକାର । ବୁଢ଼ା  
 ବୁଢ଼ ଗୋଟେଇ ଦିଅ । ପଥୁରିରେ  
 ଫୁଟାଏ ଅମୁର, ମୁଣ, ଅର ବାଡ଼ିକୁ  
 ଗୋଟାଏ ବଥା ମଧିର ଅଣି ଏକାଠି ଚିକିଏ  
 ବାସି ଚୋରାଣିରେ ବଦଳି ଦିଅ । ବୋତ  
 ଗୁଡ଼ିଆ ବୋକାନ ଏମିତିଆ ବଳଶିଳ୍ପ  
 ଦବରେ ! ହୋଟେଇରୁ ଆଉବା  
 ନାଆଁ ଶୁଣିଲେ ବୁଢ଼ା ନାଟିଯାଏ । ବହେ—  
 “କିରେ ପରଦା ଦେଇ ଗାତ ଚିଣିତ ନା ଗୋଟ  
 ବିଶିଦ ? ହଇଲେ ହୋଟେଇରେ ମଣିଷ  
 ଖାଆନ୍ତି ? ସାବତ ଖରାପ ସୁବର,  
 ପୋବରା ଦାରି, ବୁଢ଼ା ପରିବା, ସେଥିରେ  
 ପୁଣି ଗୋଡ଼ି ମାଟି ଲରି । ଖାଇବା ଆଦି  
 ଉପରେ ଶହେ ଲେକନ ନକର, ରାମ୍ ରାମ୍,  
 ସେଠି ଅରେ ଖାଇଲେ ପେଟରେ ଘାଆ  
 ହୋଇଯାଏ ।”

ମାତ୍ୟ ବୁଢ଼ପଠାଲନ୍ ମୁଖା ପାଣି ଅତ  
 କଲେ ବୁଢ଼ା ନାକ ଟେକି ବହେ—“ହେଃ ।  
 ସେ ବୁଢ଼ା ବୁଢ଼ାକ ମଣଣ ପିଶି ? ବୁଢ଼ା  
 ପିଶିକ କି ଲଗତା ହୋଇଣ ଜାଣି ହେବି ।  
 ସେ ବୁଢ଼ା ପିଶି ଗାଧୋଇ ପଡ଼ିଲେ  
 ଏତାବେଳେକେ ବେଳନ୍ ହୋଇଯାଏ ।  
 ଦଶ ପରଦ ବିନ ହିତ୍ତ ମୁଣାରେ ବସିଲେ  
 ପାଉରୁ ଖୋଇ ଚିପିଯିବ । ବଥା ବାଡ଼ିରେ  
 ଚିକିଏ ଉପରେ ପଶ । ଛି ଛି, ସେ ବୁଢ଼ାଗ  
 ନାଆଁ ଧରି ।

ଚେପିକିନ୍, ବେଳନ୍ ବଜାର ବୁଢ଼ାଗ ପାଣି  
 ଅକି କଲେ ବୁଢ଼ା ଆଖି ଖୋର୍ଦ୍ଦ ଦେଇ ବହେ—  
 “ଇଲେ ବାପରେ ବାପ, ଦିହଯାକ ଯାବୁ  
 ବଲଣି ମାଡ଼ିଯିବ । ବିହରେ ମଲମ  
 ଲଗେଇ ଉଲେଇ ବିନ ଯିବ । ଦେଉଡ଼ାକୁ  
 ଛି କରାଦିଅ ।

ଯାଣି ଯାହାରେ ହାତ ଖର୍ଚ୍ଚ ପାଣି ବଦାଏ  
 ମସାଏ ମାଣିଲେ ବୁଢ଼ା ହାଉଟି ଖାଇଯାଏ ।  
 ଅବଟ ବହେ—“କିରେ ପରଦା ବତଣ  
 ହେବ ? ପରେ ଖାଇଲ, ପିଇଲ, ମୁଖା  
 ପହଲ ଯାହା ଦେଖିବ ତ ଯାଉ ଦେଖି ଅସିବ,  
 ପରଦା ପାଖରେ ଥିଲେ ପକେଟମାକୁ ଦେଇ  
 ଭରିବ । ଗୁରୁ ଚପରକ ହାବଡ଼ରେ  
 ପଡ଼ିବ । ବହାଉରେ ଅବନା ମଦନା  
 କିନିଷ ଖାଇବାକୁ ପାଟି ବତ ବେ ହେବ ।  
 ଗୁରୁ ଏକି ନପାରି ଖାଇବ ଆଉ ପରକୁ ଅସି  
 ଶେରିବ । ବହା ବେ ଖାଇବ, ତାପାଣି  
 ଦଶ ବଜାର ଶିକ୍ଷା ଖର୍ଚ୍ଚ କରିବ । ବୁଢ଼ି  
 ଶିକ୍ଷେଇବ ମୋତେ, ମା ?

ମୋଟ ଉପରେ ଅର୍ଥ ଅନର୍ଥର ମତ ବୋଲି  
 ବୁଢ଼ା ବୁଢ଼େଇ ବେଲ । ମାଟି ଦହେଁ  
 ଏକାବେଳେକେ ଲାଜି ପଡ଼ିଲେ । ବହେଁ

ବିସ୍ମୟ କଲେ—“ତୁମ୍ଭା ଯାତା ଶିଳ୍ପ କମେଇଲୁ  
ସବୁଟ ଅମୁହାଁ ବାବୁରେ ପୁରେଇଲୁ ।  
ପରସାତ୍ୟ ନିଜେ ଖରଚ କଲୁନି କି କାହାକୁ  
କଲେଇ ଦେଲୁନି । ବାପାର ସବୁ ଦିହପୁହା  
ହୋଇଗଲାଣି । ଆମର ତ ଦିହପୁହା ହୋଇ  
ପାରିବନି । ତୁମ୍ଭା ବାପାର ମତିଗତି  
କୌଣସି ମତେ ବଦଳାଇବାକୁ ହେବ ।  
ତୁମ୍ଭାର ଖୋଲ ହାତ କରେଇବାକୁ ହେବ ।  
ମନ ନ ବଦଳିଲେ ତୁମ୍ଭାର ଶୁଣାପଣ ଯିବନି  
କି ଆମର ହାନ କପାଇ ପିଟିବନି ।

ତୁମ୍ଭାକୁ ଦୁଇନାଟି ନାନା ପ୍ରକାରର ଗଦ  
ଶୁଣାଇବାକୁ ଲାଗିଲେ । ଦିନେ ବଡ଼ ନାଟି,  
ରାତିରେ ତୁମ୍ଭା ରାଗବତ ପର୍ତ୍ତସାରି ବସ୍ତାନି  
ବାନ୍ଧିଲୁଦେଲେ ତା ପାଖରେ ଦର୍ପି ଆରମ୍ଭ  
କଲେ—“ତୁମ୍ଭାପା ମ ! ଆଜି ଜଣେ ସବ  
ବାବାଜୀଙ୍କ ପାଖରେ ବସିଥିଲି । ଆଉ  
କେତେଜଣ ବି ବସିଥିଲେ । କଥା  
ଗୋଟାଏ ଶୋକକ ବୋଲି ଦେଇ କହିଲେ—  
ଏ ଦୁନିଆରେ ଟଙ୍କା ପଇସା ଅତି ବୃଦ୍ଧ ଜିନିଷ ।  
ଯେଉଁମାନେ ଟଙ୍କା ପଇସା ଖର୍ଚ୍ଚ ନକରି ଖାଲି  
ସନ୍ତୋଷ ସେମାନେ ମୂର୍ଖ ଅଟନ୍ତି ।  
ଯେଉଁମାନେ ସାମା ସେମାନେ ଟଙ୍କା ପଇସା  
ଖର୍ଚ୍ଚ କରନ୍ତି, ଦାନ କରନ୍ତି । ସେମାନେ  
ମରିଗଲେ ବେ ଦୁଖରେ ଯାଇ ବସନ୍ତି ।”

ତୁମ୍ଭା କଥାଟାକୁ ହସରେ ଉଡ଼ାଇ ଦେଇ  
କହିଲେ—“ଆରେ ସେ ମୁଖୁଖ ବାବାଜୀ ପାଖରେ  
ଦଶଟା ଟଙ୍କା ଯଦି ଥାଆନ୍ତା ତେବେ ସେ  
ଏପରି ବାହାପିଆ, ଗାଲୁଆ କଥା  
କହିନଥାନ୍ତା । ନିଜର ଲୁଗାଟୁ ତ ନାହିଁ  
ସେଇଥି ଲଗି ଅନ୍ୟମାନଙ୍କୁ ଲୁଗାଟୁ କଟାଇ  
ପକେଇବାକୁ ଏକ ରକମ ଚିହ୍ନାଉଛି ।  
ସେଗଡ଼ାକ ବାବାଜୀ ନୁହନ୍ତି—ସେଗୁଡ଼ାକ  
ମାଗତା ଉଣ ।”

ବଡ଼ ନାଟିର ଅସ୍ପଷ୍ଟ ଶୂନ୍ୟ ଶୂନ୍ୟ  
ଉଡ଼ିଯାଇ ଅପତନରେ ପଡ଼ିଲା । ତା’  
ଧାସ ବିଚୁଡ଼ା ଦେହରେ ଲଗନ ନାହିଁ ।

ଆଉ ଦିନେ ଓର ଉଣି ସାନ ନାଟି ଅସ୍ପ  
ଚଳେଇଲେ—“ତୁମ୍ଭାପା ! ଆଜି କାଲି  
ଶୁଣି ଖଣ୍ଡମାନେ ଅତି ପ୍ରବଳ ହୋଇ  
ଉଠିଲେଣି । ଆଜି ଯା ଘରେ ସିଦ୍ଧ କଲେଣ  
ତ କାଲି ତା ଘରେ ଲୁଟିଲେଣି । ସେମାନେ  
ଆଉ ଏମିତି ସେମତି ତଳେଇତି କରୁନାହାନ୍ତି ।  
ଦୋଳକ ବନ୍ଧୁତ, ଛୁରା ବର୍ଣ୍ଣା, ହାତବୋମା  
ଧରି ଦଳ ଦଳ ହୋଇ ଆସୁଛନ୍ତି । ଘରର  
ମୁରବାକୁ ମାଡ଼ି ବସି ଛୁରି, ପିଣ୍ଡଲ ଦେଖାଇ  
ଟଙ୍କା ପଇସା ଥିବା ଆନ ଦେଖେଇ ଦେବାକୁ  
କହୁଛନ୍ତି, କାବନ ବିକଳରେ ସେମାନେ  
କହି ଦରଛନ୍ତି । ବାସ୍, କହା କନା  
ବୁଲେଇ ସବୁ ନେଇ ପକାଇଛନ୍ତି । ପଇସା  
ସଞ୍ଚିଲୁ ବୁନା ଏତକ ପଡ଼ୁଛି । କଥାରେ  
ଅଛି—ଯାହା ଖାଇଥିବ ପେଟକୁ—ଯାହା

ଦେଉଥିବ ବାଟକୁ—ଯାହା ସଞ୍ଚିଥିବ ଖଣ୍ଡକୁ ।  
ସଞ୍ଚିଲେ ଖଣ୍ଡକ ହାତରେ ଟଙ୍କା ପଇସା  
ସଙ୍ଗେ କାବନଟା ବି ଯିବ । କଥା  
ମିଳିବ ସେ ସଞ୍ଚିଲୁ ?”

ତୁମ୍ଭା ଗମୀର ହୋଇଯାଇ କହିଲେ—  
“ଯାହାର ଯାହା ସେତେବେଳେ ବରାଦ  
ଥିବ, ସେତେବେଳେ ତାକୁ କେହି ଅଟକାଇ  
ପାରିବେ ନାହିଁ । ଖଣ୍ଡ କଥା ସମସ୍ତଙ୍କ  
ଘରେ ପଶୁଛି ? କଣ୍ଠକଂଠରେ ଖଣ୍ଡ ପଶିଲୁ  
ବୋଲି ସମସ୍ତେ କଥା ଟଙ୍କା ପଇସା ଖର୍ଚ୍ଚ  
କରି ପକାଇଛନ୍ତି ? ଧର ଆମ ଘରେ କିଛି  
ନାହିଁ । ତଥାପି ଯଦି ଜଳେଇତ ପଶିବେ,  
ତେବେ ସେମାନେ କଥା ମୋତେ ଛାଡ଼ିବେ ?  
ସେମାନେ ତ ଆଉ ମୋ ପାଖରେ କିଛି ନାହିଁ  
ବୋଲି ଜାଣିବେନି । ଦେଖା ଦେଖା କହି  
ମାଲୁ ମାଲୁ ମାରିଦେବେ । ପଇସା ଥିଲେ  
ଦର- ରଣ୍ଡ । ସେତକ ନେଇଯାଇ  
କାବନଟାକୁ ଦର- ଛାଡ଼ି ଦେଇଯିବେ ।  
ପଇସା ପଛେ ଯାଇ ପ୍ରାଣଟା ତ ବଞ୍ଚିଯିବ ।  
ଏଣୁ ପଇସା ‘ସଞ୍ଚି ରଖିବା ବର- ରଲ’ ।

ସାନ ନାଟିକୁ ଆଉ କିଛି ପରଟିଲୁ ନାହିଁ ।  
ତା ପାଟି ଆସୁ ଆସୁ ହୋଇଗଲା । ବିରସ  
ମନରେ ସେ ଫେରିଲା ।

ଆଉ ଦିନେ ବଡ଼ ନାଟି ତୁମ୍ଭା ପାଖକୁ  
ଧରି ସଜ୍ଜି ହୋଇ ଧାଲିଯାଇ କହିଲେ—  
“ତୁମ୍ଭାପା, ତୁମ୍ଭାପା ଶୁଣିଲଣି ନା—ସରକାରୀ  
ଲେକେ ଘରେ ଘରେ ପର୍ଶି ଖାନ୍ତରସ କରି  
ପୋତା ହୋଇଥିବା ସୁନା, ରୂପା, ଟଙ୍କା  
ପଇସା ସବୁ ଜବତ କରି ନେଇଯାଇଛନ୍ତି ।  
ଗୋଟାଏ ଯଦି ହାତରେ ଧରିଛନ୍ତି ।  
ସେଇଟା ଧନ ରକ୍ତ ଥିବା ଆନରେ ଠପକ୍ କରି  
ଅଟକି ଯାଇ “ଏଇଠି ଅଛି” “ଏଇଠି ଅଛି”  
ବୋଲି ପାଟି କରି କମ୍ପେଇ ଦରଛନ୍ତି ।  
ବାସ୍ ! ଖୋଜାଜାମାନେ ସେ ଆନ  
ଖୋଜି ସବୁ ଧନ ରକ୍ତ ଜବତ କରି ନେଇ-  
ଯାଇଛନ୍ତି । ତୁମ୍ଭାପା, ତୁମ୍ଭାପା ସଞ୍ଚା ସଞ୍ଚି  
କରନି କି ପୋତନାହିଁ । ଖାଲି ଗୁଡ଼ାଏ  
ହରଭାଣ ହେବା ହିଁ ସାର ହେବ । ଟଙ୍କା  
ପଇସା ରୁଚ ଖାଇବେ ।”

ତୁମ୍ଭା ବିରସ ହୋଇଯାଇ କହିଲେ—  
“ଲେମ୍ବୁଟା କାଣ୍ଡକୁ । ଆରେ, ସରକାରୀ  
ଲେକେ କାହା ଘର ଖାନ୍ତରସ କରି ଧନ  
ନେଇ ଯାଇଛନ୍ତି । ଯେଉଁମାନେ କିଳା-  
ପୋତେଇ, କଳାବଜାର, ଘୋରାଦେପାର  
କରି, ଲୁଗାମୁ ଟିକସପାଇକୁ ପାକି ଲକ୍ଷ ଲକ୍ଷ  
ଟଙ୍କା, ସୁନା ପୋତି ରଖିଛନ୍ତି, ତାଙ୍କରି ଘର  
ଖାନ୍ତରସ କରି ସେମାନେ ନେଇଯାଇଛନ୍ତି ।  
ମୋର ବୋଇ କହା ବଜାର, କିଳାପୋତେଇ,  
ଘୋରା ଦେପାର ଅଛି ସେ ସେମାନେ ମୋ  
ଘର ଖାନ୍ତରସ କରିବେ ? ମୁଁ ତ ବିରାଗ  
ରସୁକେଇଛି । ବଜାରକୁ ସରକାରୀ

ରେଟରେ ବଜାରରେ ବିକ୍ରି ଦି ପଇସା ସଞ୍ଚିଲୁ ।  
ମୋ ଘର ଖାନ୍ତରସ କିଏ କରିବ ?  
କାହିଁକି କରିବ ?”

ତୁର ନାଟିଙ୍କ ଅସ୍ପଷ୍ଟ ଶୁଣି  
ହୋଇଗଲା । ଶେଷରେ ବାପା ଆଗରେ  
ଫେରାଦ ହେଲେ । ବାପା ମୋ ମୋ  
ହୋଇ ବୁଝେଇ ଦେଲେ—“ଆରେ ସେ କାହା  
ପାଇଁ ସଞ୍ଚୁଛି ? ସେ କଥା ମୁଖେଇ ନେଇ-  
ଯିବ ? ସବୁ ତୁମ୍ଭା ପାଇଁ । ସେ ଯଦି  
ଖୋଲ ହାତ ହୋଇ ସବୁ ଲଢ଼େଇ ଦେବ,  
ତାହାହେଲେ ପଛରେ ତୁମ୍ଭା ହେବୁ ଶୁଭୁ  
ଥିବ । ସବୁ ତୁମ୍ଭା ପାଇଁ ଅଥା ହେଉଛି ।  
ଅଥ ଧର ।

ପୁଅ ବୁଝେ ବାପାର ଏକଥା ଉପରେ  
ଆଉ କିଛି କହି ପାରିଲେ ନାହିଁ । ହେଲେ  
ତାଙ୍କ ତାଙ୍କ ଭିତରେ କଥାବାର୍ତ୍ତା ହେଲେ—  
“ତୁମ୍ଭାପା ଯେମିତିଆ ତଗଡ଼ା ପଞ୍ଚି, ତା  
ଆଗରେ ଆମେ ତ ଶୁଭିଗମ ପରି ଦିଶୁଛି ।  
ବାପା ତ ବାପା । ସେ ସଞ୍ଚିଲୁ ଧନକୁ ବାପା  
କି ଉପକାରଟା ପାଇଲ ? ଯାହା ଦିଶୁଛି  
ବାପା ଯିବ ଆମେ ଯିବୁ । ଶେଷରେ  
ତୁମ୍ଭାପା ଯିବ । ସଞ୍ଚିଲୁ ଧନତକ ରତ ହି  
ଖାଇବେ ।”

ତୁହେ ହତାଶ ହେଲେ ବି ରାତି  
ପଡ଼ିଲେନି । ଗୋଟାଏ ଅବ୍ୟର୍ଥ ଅସ  
ସନ୍ଧାନରେ ଲାଗିପଡ଼ିଲେ ।

ଦିନେ ବଡ଼ ନାଟି ବଡ଼ାପାର ବସ୍ତାନି  
ଖୋଲି କି କି ବହି ଅଛି ଦେଖୁଥିଲା । ବହି  
ଘାଣ୍ଟୁ ଧାଣ୍ଟୁ ଗୋଟାଏ ଅଳକ ବହି ଦେଖିଲା ।  
ସେଥିରେ ଲେଖା ହୋଇଥିଲା—‘ମୃତ୍ୟୁ ଲକ୍ଷଣ’  
କୌତୁହଳୀ ହୋଇ ସେଇଟା ପର୍ତ୍ତ ଦସର-  
ଗୋଟାଏ ଜାଗାରେ ଲେଖାଥିଲା ।  
ଠାକୁର ଘର ଭିତରେ ପଲୁ ଗଞ୍ଜ ବାହାରିଲେ  
କାଣିବ ଛଅ ମାସ ମାଲ ପଇସା ଟାକା  
ରହିଛି । ଏହାପରେ ମୃତ୍ୟୁ ସୁନିଶ୍ଚିତ ।  
ସେଇଠି ତା’ ମନଟା ଅଟକି ରହିଲା । ସେ  
ବହିଟାକୁ ତୁମ୍ଭାପା ଭଲ ଭାବରେ ପଢ଼ିଥିବାର  
ସେ ଅନୁମାନ କଲା । କାରଣ ବହୁତ  
ପଢ଼ା ପଢ଼ି ହେଲେ ବହି ଯେପରି ଜାଣି ଶାଣି  
ହୋଇଯାଏ ସେ ବହିଟି ସେହିପରି  
ହୋଇଥିଲା । ଅତୁଆ ସତାର ଶିକ୍ଷାଏ  
ପାଉଗଲକି ଆଉ ! ସେମିତିଆ ପ୍ରସରଣ  
ତା’ ମୁହଁରେ ପୁଟି ଉଠିଲା । ବସ୍ତାନି  
ବାଟି ଦେଇ ଯଥା ସ୍ଥାନରେ ଥୋଇଦେଲା ।

ତୁର ଭାଇ ସେଇ ଦିନ ଜୋର ସୋରରେ  
ମଞ୍ଜଣା ତଳେଇଲେ । ଅତକ ସମସ୍ତରେ  
ଗାଣି ଗାଣି ସତେକି ଯେପରି ଗୋଟାଏ  
ଟାପୁ ପାଉଯାଇଛନ୍ତି ।

ଦୂର୍ଦ୍ଦିନ ପରେ ବୁଢ଼ା ଠାକୁର ଘର ଭିତରେ ପଶି ଯିବା ମାତ୍ରେ ମୁଖ ବିକୃତ କର । ବାଉନୀର ନାକରେ ଅଙ୍ଗୁଳି ନଗାର ସୁଁ ସୁଁ କର । ପାଖରେ ବଡ଼ ନାତି ବଳୁଥିବାର ଦେଖି ତାକୁ ପାଖକୁ ଚାଲିଲ । କଥା ଶୋଟାଏ ପସ୍ତୁ ଗନ୍ଧ ହେଉଛି ଦେଖିବାକୁ ବସିଲ । ବଡ଼ ନାତି ଘର ଭୁଗିଆକୁ ଖୋଜିଲ । କେଉଁଠି ଢିଲି ନାହିଁ ତି ନିଶି ଦୁର୍ଦ୍ଦିନ ଥି ନାହିଁ ବୋଲି ସେ ସାପ ସାପ କହିଦେଲ । ସାନ ନାତିକି ଯାଇ ଖୋଜା ଖୋଜି କର । ତା ଆଖିକୁ ଢିଲି ଦିଖାଇ ନାହିଁ, ନାକକୁ ଢିଲି ବାସିର ନାହିଁ । ବଡ଼ା ମନ ସୁନି କର ହୋଇଗଲ । ଠାକୁର ପୁଜା ଚଟା ପଟ୍ ସାରିଦେଇ ଶୋଇବା ଘରକୁ ଗଲ । ନାତି ଦୁହେଁ ଗୋଇଯା ପୁଲିସ୍ ପରି ଲୁଚି ଛପି ନକର ଦେଇଥାନ୍ତି । ବୁଢ଼ା ବସ୍ତାନି ଖୋଜିଲ । ବହେଇ ଗାମବତ ଚଳେ ମୃତ୍ୟୁ ନକ୍ଷଣ ବହିତା ଥିଲ । ବଡ଼ା ଯେମିତି ଚିନିତା ମୋଟା ବହି ଚଳୁ ବହିତା ଗାଡ଼ିଲ, ବଡ଼ ନାତି ଆନନ୍ଦରେ କୁକୁରି ଉଠଲ । ଯୋଗନାତି ଯେ ନିର୍ଭୁଲ ଭାବରେ କାର୍ଯ୍ୟକାରୀ ହୋଇଛି, ତାହା ଜାଣି ଦୁହେଁ କୁକୁରି ଠେଲେ । ନିଶି କ୍ଷଣ ପରେ ବୁଢ଼ା ବସ୍ତାନିଟିକୁ ବାନ୍ଧଦେଇ ଉଦାସ ଭାବରେ ବସିଲ । ଅଧ୍ୟାବେଳେ ବଡ଼ ନାତିକୁ ନାହାକ ତାଲି ଆଣବାକୁ କହିଲ । ବଡ଼ ନାତି ନାହାକକୁ ସାଙ୍ଗରେ ଆଣିବେଳେ ବହୁତ ବହୁତ ପାଠ ପଢ଼େଇ ଓ ଉଦ୍ଦିଷ୍ୟତ ଉଭୟ ଆଶା ଦେଖାଇ ଆଣିଲ ।

ନାହାକ ଗାଡ଼କ ଦେଖିବାମାତ୍ରେ ଗାଡ଼ି ବ୍ୟସ୍ତ ହୋଇପଡ଼ିଲ । ଖୁବ୍ରେ ଗୁହ କେତା ବାଟି ଦେଇ ଅଳ୍ପ ଚାଲି ପକେଇଲ । ଆଉ କେଉଁ ହୋଇପାରି କହିଲ-ଏଣେ ଗାଡ଼ର ବସ୍ତାନିଟିକୁ ଦେଖେ ଉତ୍ତରେ ଅଛି । ତାଙ୍କର ପୁଣି ଶୁଭ ସାମ୍ପରେ ଯାଏ । ଏଥିରେ ପାଠ କହୁଛି-ଉଦ୍ଦି ଅଛି ଲକ୍ଷ୍ମେ କେ, ଶୁଭେନ ସହ କରୋତି ଧର୍ମ, ଗାନ୍ଧାରାୟଣି ବଦନ୍ତି ବାଣୀ, ଶକ୍ତ ମାସ ଆୟୁ ବହତି ପ୍ରାଣୀ । ଏଥିରେ ପରମାୟୁ ମାତ୍ର ଉପମାସ ଲେଖିଛି ।”

ବୁଢ଼ା ପିଠାକୁ ବି ବୁଢ଼ା ଲୁହ ଚିତ୍ତି ଦେଲ । ମୁହଁ ଦୁହେଇ ଦେଇ ତାହା ଗୋଟି ଦେଲ ।

ନାହାକ ପୁଣି ଦେବଚିତ୍ତ ହୋଇ ବହି ପକେଇଲ-ଦେବେ ଗୋଟାଏ ଅଶାନ୍ତ ଦିନିକ ଅଛି । ଏକତ୍ରାକ ହେଲେ ଦକ୍ଷତତ । ବେଳି ମହାଗୁହର ସଞ୍ଚାଇ ହେଲେ ଏ ଶେକଡ଼ା ଗୁହ ଗଡ଼ାକ ମାଡ଼ି ଦେଲେବେ । ଅତିକ୍ର ପାଠମାସ ଚୋଡ଼ିଏ ଦିନ ପଢ଼ର ଚିତା ଏ ସାତ ବିଶିଷ୍ଟା ଏମଧ୍ୟରେ ଗର୍ଭି ମହାଗୁହ ବନ ଗାଣି ଚାଳ ଦେଇ ଯିବେ । ଗୁହ ପୁଣି ବଲେ ଗର୍ଭି ମହାଗୁହ ତୁମ ଗାଣି ଚିରେ ପଶି ବରଦଣ୍ଡ ରହିବେ, ଆଉ ଲପଟା ଗୁହ-ମାନକୁ ଉତ୍ତରେଇ ଦେବେ । ତା’ ପରେ ତୁମେ ଶହେ ଆଠବର୍ଣ୍ଣ ପ୍ରଖଣ୍ଡ ପରମାଶ୍ର ପାଉବ । ଶାସ୍ତ୍ର କହୁଛି-ଉଦ୍ଦିଦେ ଇାସରେ ଲକ୍ଷ୍ମେ, ଦକ୍ଷଗୁଣୀ ପରାୟଣି । ଅବୋଲର ଶେଃ ଅୟୁଃ ଅବଶ୍ୟା ପ୍ରାପତି ନର ।

ଏକପାକୁ ବାଟିବାକୁ ଚିତ୍ତି ଭୁବନରେ ଚେଟି ନାହାନ୍ତି । ହଁ, ଅଳ୍ପ ଗୋଟିଏ ବଥା ଅଛି । ଏଠି ଧନାଧିପତି ଗୁହ ବଡ଼ ଗୋଟମାତ୍ର ସର୍ବ ବସୁଛି । ଧନ ଯେତେ ଦେଖି ଘଣ୍ଟର ବସିବ, ସେ ଯେତେ ଦୁଃଖ ଗୁହକୁ ଅଣ ଠକ ବସିବ । ଏଣୁ ତୁମ ଗାଣରେ ଧନ ସାଫର ଏକାଦେକରେ ମନା । ସାମାନ୍ୟ ବୁଢ଼ି ପଣ୍ଡା ଗଣି ଧର୍ମ ଗାଣିରେ ହିନା ଅତ୍ତ-ଦେବାରେ ସବୁ ଖର୍ଚ୍ଚ କରିଦେବ । ସ୍ୱତ୍ତ ପଥ ଦେଖିଲେ ଧନାଧିପତି ଗୁହ ତୁମ ଗାଣି ଛାଡ଼ି ପକାଇବ ।”

ଦେଖାଦକ୍ଷ ଶାଢ଼ର ଗଡ଼ ଚନ୍ଦ୍ର ସବୁ ବୁଢ଼ା ଆଗରେ ବାଟ ଦେଇ ଓ ଚରଣ ଗୁହ ପୁଞ୍ଜର ବରାଦ ଢିଲିଦେଇ ନାଗାକ ଶୁଣିପଲ ।

ବଡ଼ାମ ସାତ ଖୋଜିଲ । ଶକ୍ତ ଧନ ଧାମରେ ଗୁହ ପୁଜା ଦେଲ । ବଡ଼ ଭାଉ ସାନ ଭାଇକୁ ସୁଖରେ କହିଲ-“ଅତ୍ତକୁ ଆଉ ମଲ ମଖା ଠାକୁର ଶକ୍ତୀ ପଢ଼ରେ ଥୋଇବୁ ନାହିଁ । ଯଗାରେ ଯେଉଁ ମୁଖାତ ଦ୍ୱାକ ପଡ଼ି ମରୁଣ୍ଡି, ଯେମତାକୁ ବାଞ୍ଛ ନଦ୍ୟମାରେ ପକାଇ ଦେବୁ ।”

ଗୁହ ପୁଜା ପରେ ଠାକୁର ଘରେ ଆଉ ଦୁର୍ଦ୍ଦିନ ନବାଥାକୁ ଚିତାରେ ଦେଖି ବୁଢ଼ା ମହା ଶୁସି ହୋଇଲେ । ଗୁହ ପଡ଼ା ଯେ ଶେପିତ ଫଳ ନିଶିତ ଗାବରେ ଦେଲେ, ଏଥିରେ ଚାଳ ଦେଲେ ଦେଲ ନାହିଁ ।

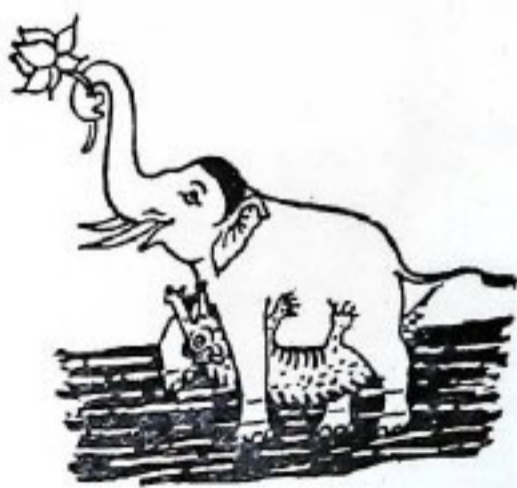

# ମୟରଭଞ୍ଜ ଆଦିବାସୀ ଓ ୫ ହରିଜନ ମହିଳା ସମ୍ମିଳନୀ

ଗାଁ ଡିସେମ୍ବର ୨୪ ତାରିଖରେ ମୟରଭଞ୍ଜ ଜିଲ୍ଲା କାରିଗରୀଠାରେ ଅନୁଷ୍ଠିତ କରାଯାଇଥିବା ଆଦିବାସୀ ଓ ହରିଜନ ମହିଳାମାନଙ୍କର ଏକ ଦୁଇଦିନିଆ ସମ୍ମିଳନୀ ଉଦ୍ଘାଟିତ ହୋଇଥିଲା । ମୁଖ୍ୟମନ୍ତ୍ରୀ ଶ୍ରୀ ନାଟକର୍ଣ୍ଣ ରାଉତରାୟ ସମ୍ମାନୀତ ଭାବରେ ଉଦ୍ଘାଟନ କରି କହିଲେ ଯେ ବର୍ତ୍ତମାନ ସରକାର ସର୍ବଭାରତ ଉତ୍ତରଣ ଅପେକ୍ଷା ଗ୍ରାମାଞ୍ଚଳର ଉନ୍ନତି ପାଇଁ ବ୍ୟସ୍ତ ଲାଗି ରହିଛନ୍ତି । ସେ ଦିଗରେ ଅଧିକ ଉତ୍ସାହ ଦେଖାଯାଉଛି । କୃଷି, ଜଳସେଚନ, ଗ୍ରାମୀଣ ଉପାୟ, ଗ୍ରାମୀଣ ବ୍ୟବସାୟ, ପାଳାୟ କର ଯୋଗାଣ, କୃଷକ ଶିକ୍ଷା ପ୍ରଭୃତି ଯୋଜନା ସବୁ ଗ୍ରାମୀଣ ଉତ୍ତରଣ ଯୋଜନା ମଧ୍ୟରେ ଅନ୍ତର୍ଭୁକ୍ତ ହୋଇ ଯେଉଁଠି କହିଥିଲେ । ଏହି ସବୁ ଯୋଜନା ସଫଳତାର ସାଧନାମାନଙ୍କ ଦ୍ଵାରା ହରିଜନ ଓ ଆଦିବାସୀ ତଥା ଅନୁଚିତ ସଂପ୍ରଦାୟର ଲୋକମାନଙ୍କ ପ୍ରତି ସମ୍ମାନ ଦେଖାଯାଉଛି । ଆଦିବାସୀଙ୍କର କାର୍ଯ୍ୟକ୍ରମ ସରକାର ହାତକୁ ନେଇଛନ୍ତି । ୧୫ ବର୍ଷରୁ ମାତ୍ର ବର୍ଷ ପ୍ରତି ଉତ୍ତରଣ ଯୋଜନାକୁ ଏହି କାର୍ଯ୍ୟକ୍ରମ ଅନୁଯାୟୀ ସମ୍ପାଦନା କରାଯାଉଛି । ଏହାକୁ ଗ୍ରାମାଞ୍ଚଳର ଉତ୍ତରଣ ପ୍ରସାର ଦେବା ସଙ୍ଗେ ସଙ୍ଗେ ଗ୍ରାମବାସୀମାନଙ୍କ ଯୋଗ୍ୟତା ପ୍ରତି କାର୍ଯ୍ୟକ୍ରମ ଦେଖିବା ଉତ୍ତରଣକୁ କାର୍ଯ୍ୟକ୍ରମ ସଫଳତାର ଅବଦାନ ଦେବା ପାଇଁ । ମୟରଭଞ୍ଜ ଜିଲ୍ଲା ପରି ରାଜ୍ୟର ଆଦିବାସୀ ହରିଜନ ବହୁଳ ଅଞ୍ଚଳ ଲୋକମାନଙ୍କ ଏହାର ସମ୍ମାନ ପାଇଁ ସରକାରଙ୍କ ସହ ସଂଯୋଗ କରିବାକୁ ମୁଖ୍ୟମନ୍ତ୍ରୀ ଅନୁରୋଧ କରିଥିଲେ । ରାଜ୍ୟର ମୋଟ ଜନ ସଂଖ୍ୟାର ଶତକଡ଼ା ୪୦ ଭାଗ ଆଦିବାସୀ ଓ ଅନୁଚିତ ଶ୍ରେଣୀର ଲୋକ ଯୋଗ୍ୟତା ମଧ୍ୟରୁ ଶତକଡ଼ା ୨୪

ଭାଗ ଆଦିବାସୀ ଓ ୧୬ ଭାଗ ହରିଜନ ବୋଲି ମୁଖ୍ୟମନ୍ତ୍ରୀ ତାଙ୍କ ଭାଷଣରେ ଉଲ୍ଲେଖ କରିଥିଲେ ।

ଏହି ଉପରେ ରାଜ୍ୟ ମନ୍ତ୍ରୀ ଶ୍ରୀ ପଟ୍ଟାଚାର୍ଯ୍ୟ ମହାନ୍ତି ମୁଖ୍ୟ ଅତିଥି ଭାବେ ଯୋଗ ଦେଇ କହିଲେ ଯେ ବର୍ତ୍ତମାନ ସରକାରୀ କାର୍ଯ୍ୟକ୍ରମର ପ୍ରକାର ପାଇଁ ଦୃଷ୍ଟି ଦିଅନ୍ତୁ । ବିଶେଷତଃ ଆଦିବାସୀ-ହରିଜନ ମହିଳାମାନଙ୍କ ବର୍ତ୍ତମାନ ଯୋଜନା ସଫଳତାର ଆବଶ୍ୟକତା କରାଯାଉ ଏପରି ଏକ କର ଯୋଜନାରେ ଯୋଗ ଦେବାକୁ ସେ ସଂଯୋଗ ପ୍ରକାଶ କରିଥିଲେ । ରାଜ୍ୟର ମହିଳାମାନଙ୍କୁ ଜର୍ମି ବ୍ୟବସାୟ ସଫଳତାର ଦେଇ ରାଜ୍ୟ ମନ୍ତ୍ରୀ କହିଲେ ଯେ ଏହି ଆଦିବାସୀ ହରିଜନ ପରିବାରମାନଙ୍କ ଦ୍ଵାରା ଏହି ରାଜ୍ୟର ଉତ୍ତରଣ କାର୍ଯ୍ୟକ୍ରମର ସମାପନ କରିବାକୁ ସେମାନଙ୍କୁ ସେହି କମର ଉତ୍ତରଣ କରିବାକୁ ଅତ୍ୟନ୍ତ ଉତ୍ସାହ ଦେଖାଯାଉଛି । କିନ୍ତୁ ବର୍ତ୍ତମାନ ସରକାର ସେହି ପରିବାରଙ୍କ ନାମରେ ଜର୍ମି ସବୁ ଘାଣ୍ଟାନ୍ତର ଲୋକଙ୍କୁ କରାଯାଉ ପ୍ରତିଷ୍ଠା ନେଇଛନ୍ତି । ଆଦିବାସୀ ଓ ହରିଜନ ମହିଳାମାନଙ୍କ ଶ୍ରେଣୀର ଲୋକମାନଙ୍କୁ ସେମାନଙ୍କ ଅଞ୍ଚଳର ଉନ୍ନତି ପାଇଁ ସରକାରଙ୍କ ସହିତ ସଂଯୋଗ ସଫଳତାର ଆବଶ୍ୟକତା ଆଦିବାସୀ ଓ ହରିଜନ ମହିଳାମାନଙ୍କୁ ପ୍ରକାଶ କରିଥିଲେ ।

ଏହି ଉପରେ ସରକାରୀ କାର୍ଯ୍ୟକ୍ରମ ମନ୍ତ୍ରୀ ଶ୍ରୀ ପଟ୍ଟାଚାର୍ଯ୍ୟ ମହାନ୍ତି କହିଲେ ଯେ ଉତ୍ତରଣର ଶତକଡ଼ା ୧୬ ଭାଗ ଲୋକ ଗ୍ରାମାଞ୍ଚଳରେ ବାସ କରନ୍ତି । ସେମାନଙ୍କ ମଧ୍ୟରେ କୃଷକ, କୃଷି ଶ୍ରମିକ ଏବଂ ବିନି ମୂଲ୍ୟ ଶ୍ରେଣୀର ଲୋକ ଅନ୍ତର୍ଭୁକ୍ତ । ସେମାନଙ୍କ ମଧ୍ୟରୁ ପ୍ରାୟ ଶତକଡ଼ା ୮୦ ଭାଗ ଲୋକ ଉତ୍ତରଣ

କର୍ମିତ୍ରୀ, କୃଷିକାରୀ ଏବଂ ଶ୍ରମିକାରୀ । ତେଣୁ ଗ୍ରାମାଞ୍ଚଳକୁ ଦାରିଦ୍ର୍ୟର ବିଭେଦ ପାଇଁ ସରକାର ଯେଉଁ ସବୁ ଗ୍ରାମ୍ୟ ଉତ୍ତରଣ ଯୋଜନା କାର୍ଯ୍ୟକ୍ରମ କରୁଛନ୍ତି ସେ ସଫଳତାର ସାଧନାକୁ ଦେଖି ଗ୍ରାମାଞ୍ଚଳରେ ବ୍ୟାପକ ଶିକ୍ଷାର ଆବଶ୍ୟକତା ରହିଛି । ସେ ପୁଣି କହିଲେ ଯେ ଆଦିବାସୀ ଓ ହରିଜନମାନଙ୍କ ମଧ୍ୟରେ ଶିକ୍ଷାର ଅଭାବଯୋଗୁଁ ସରକାର ଦେଉଥିବା ସୁବିଧା ଓ ସୁଯୋଗ ସଫଳତାର ସେମାନେ ଅନୁଭବ କରୁଛନ୍ତି । ଯେଉଁ ପ୍ରକାର ଶିକ୍ଷା ଲୋକମାନେ ଏହିସବୁ ସୁବିଧାସୁଯୋଗ ମିଳିବା କ୍ଷେତ୍ରରେ ପ୍ରତି-ବନ୍ଧନ ସୃଷ୍ଟି କରୁଛନ୍ତି ଏବଂ ଆଦିବାସୀମାନଙ୍କୁ ଶିକ୍ଷା କରୁଛନ୍ତି ସେମାନଙ୍କ ବିଭିନ୍ନ ଆଦିବାସୀ ଓ ହରିଜନମାନଙ୍କ ଅର୍ଥ-ସା ଆନ୍ଦୋଳନ କରିବାକୁ ଶ୍ରୀ ମହିଳା ଆନ୍ଦୋଳନ କରିଥିଲେ । ଏଥିପାଇଁ ଗ୍ରାମାଞ୍ଚଳର ଶିକ୍ଷିତ ଯୁବକ ଓ ଯୁବତୀମାନେ ସଂଯୋଗ ଉଦ୍ୟମ କରିବାକୁ ସେ ପରାମର୍ଶ ଦେଇଥିଲେ । ରାଜ୍ୟର ଆଦିବାସୀମାନଙ୍କ ମଧ୍ୟରେ ଶତକଡ଼ା ମାତ୍ର ୯ ଭାଗ ଏବଂ ହରିଜନମାନଙ୍କ ମଧ୍ୟରେ ଶତକଡ଼ା ୧୫ ଭାଗ ସାକ୍ଷର ହୋଇଥିବାରୁ ସେମାନେ ଅବହେଳିତ ଅବସ୍ଥାରେ ପଡ଼ି ରହିଛନ୍ତି ବୋଲି ସେ ପ୍ରକାଶ କରିଥିଲେ ।

ମହିଳା ସମ୍ମିଳନୀ ଅଧ୍ୟକ୍ଷଣୀ କର୍ମିତ୍ରୀ ସରକାରୀ ଶ୍ରୀମତୀ ମାତୃତା ସିଂ ଏହି ସମାବେଶରେ ତାଙ୍କର ସ୍ଵାଗତ ଅଭି-ଭାଷଣରେ କହିଲେ ଯେ ଆଦିବାସୀ ଓ ହରିଜନମାନଙ୍କ ସମାଜର ଏକ ଅବିଚ୍ଛେଦ୍ୟ ଅଂଶ ହୋଇଥିବାରୁ ଏମାନଙ୍କୁ ଛାଡ଼ି ସମାଜର ଉନ୍ନତି ସଂଭବପର ନୁହେଁ । ଅତୀତରେ ଏମାନଙ୍କ ଲୋକାଣ ପାଇଁ ଅତ୍ୟୁତ୍ସାହ ଦେଖାଯାଉଛି । ସେମାନଙ୍କର ଆଶାକୁ ପୂରଣ କରିବା ପାଇଁ ଗୋଟିଏ ଯୋଜନା ପ୍ରସ୍ତୁତ ହୋଇ ପାରିନାହିଁ । ତେଣୁ ଏପରି ଏକ ସାମାଜିକ ବିକାଶ ସମାଜ ପକ୍ଷରେ ଅବିଚ୍ଛେଦ୍ୟ ବୋଲି ସେ ପ୍ରକାଶ ଦେଇ କହିଲେ ଯେ ଏପରି ବିକାଶ ସମାଜକୁ ପୂରଣ କରିବାକୁ ଉଚିତ । ଏଥିପାଇଁ ଏହି ସଂପ୍ରଦାୟର ଲୋକମାନେ ନିଜେ ସଂଗଠିତ ଉଦ୍ୟମ କରିବାକୁ ସେ ନିବେଦନ କରିଥିଲେ । ଏହି ମହିଳା ସମ୍ମିଳନୀ ରାଜ୍ୟର ଅନୁଚିତ ଶ୍ରେଣୀର ଲୋକମାନଙ୍କ ମଧ୍ୟରେ ନବଜାଗରଣ ସୃଷ୍ଟି କରିବାକୁ ସେ ଆଶା ପ୍ରକାଶ କରିଥିଲେ ।

ଦ୍ଵିତୀୟ ଦିନ ଉଦ୍ଘାଟନ ଦିବସରେ ମୁଖ୍ୟ ଅତିଥି ରୂପେ ଯୋଗ ଦେଇ କେହି ଉପାଧି ଓ ଶ୍ରୀ ମତୀ ଶ୍ରୀମତୀ କିନ୍ତୁ ପରମାପନ ସମ୍ବେଦ ମହିଳା ପ୍ରତିନିଧି ଓ ଜନସାଧାରଣକୁ ଉଦ୍ଘୋଷଣ ଦେଇଥିଲେ । ସେ କହିଲେ ଯେ ଆଦିବାସୀ ଓ ହରିଜନ ମହିଳାମାନେ ସରକାରୀ ଯୋଜନା ସହିତ ନିଜେ ପରିଚିତ କରାଯାଉଥିବା ଯୋଗ୍ୟତା ଦେଖାଇବା ସଙ୍ଗେ ସଙ୍ଗେ ସେଥିପାଇଁ ପରମର୍ଶ

ହେଉ ପାରିଲେ, ସରକାରୀ କଟ ଆପେ ଆପେ ନିଜ କର୍ତ୍ତବ୍ୟରେ ସଜାଗ ରହିବ । ଏ ପ୍ରକାର ସମ୍ମିଳନୀର ଆୟୋଜକମାନଙ୍କୁ ଧନ୍ୟବାଦ ଜଣାଇବା ସଙ୍ଗେ ସଙ୍ଗେ ତହିଁର ରକ୍ଷଣା ପ୍ରଣୟା କରି ସେ କହିଲେ ଯେ ଓଡ଼ିଶାର ବିଭିନ୍ନ ଜିଲ୍ଲାରେ ଏ ପ୍ରକାର ସମ୍ମିଳନୀର ଆବଶ୍ୟକତା ରହିଛି । ଏଥିରେ ଯୋଗ ଦେଇଥିବା ବିଭିନ୍ନ ମହିଳା ସମିତିର ପ୍ରତିନିଧିମାନେ ଗାଁ ଗହଳକୁ ଫେରିଯାଇ ଆନ୍ଦୋଳନ ମାଧ୍ୟମରେ ସମସ୍ତଙ୍କୁ ନିଜର ଅନୁଭୂତି ତଥା ଆନ୍ଦୋଳନା ଚକ୍ରର ସଂଗଠନୀତ ଜଣାଇବା ଉଚିତ । ସରକୃତନିକ୍ଷେପରେ ମଧ୍ୟ ସେ ଏପ୍ରକାର ସମ୍ମିଳନୀର ଆବଶ୍ୟକତା ପ୍ରତି ଗୁରୁତ୍ୱ ଆରୋପ କରିଥିଲେ । ସମସ୍ତ ସରକାରୀ ଓ ବେସରକାରୀ ବ୍ୟକ୍ତିମାନେ ପରସ୍ପର ସ୍ନେହ ବ୍ୟୟନରେ ଆଦର୍ଶ ରହି ଯୋଜନାଗୁଡ଼ିକ କାର୍ଯ୍ୟକାରୀ କଲେ ଏକ ସୁଖୀ ଏବଂ ସମୃଦ୍ଧ ସମାଜ ଗର୍ଭ ଉଠିବ ବୋଲି ସେ ଆଶା ପ୍ରକାଶ କରିଥିଲେ ।

ଏହି ସଭାରେ ସଭାପତିଙ୍କୁ ବରି ଆଦିବାସୀ ଓ ଗ୍ରାମମଙ୍ଗଳ ବିରାଗ ଉତ୍ସାହୀ ଶ୍ରୀଯୁକ୍ତ ବୀରଭଦ୍ର ସିଂ କହିଲେ ଯେ ଆମ ଦେଶରେ ଏ ପ୍ରକାରର ଆଦିବାସୀ ଓ ହରିଜନମାନଙ୍କର ସର୍ବପ୍ରଥମ ମହିଳା ସମ୍ମିଳନୀ ସେମାନଙ୍କର ପୁତ୍ର ଚେତନାକୁ ଜାଗ୍ରତ କରାଇବା ସଙ୍ଗେ ସଙ୍ଗେ ତାଙ୍କ ନ୍ୟାୟ ଅଧିକାର ଏବଂ କର୍ତ୍ତବ୍ୟ ବିଷୟରେ ସେମାନଙ୍କୁ ସଚେତନ କରାଇବାରେ ସହାୟକ

ହେବ । ଆଦିବାସୀ ଓ ହରିଜନମାନଙ୍କ ଉଚ୍ଚ ସମାଜର ଦୁର୍ବଳ ଶ୍ରେଣୀର ଲୋକମାନଙ୍କ ପାଇଁ ଯେଉଁ ସବୁ ଯୋଜନା ହୋଇଛି, ସେଥିରେ ସେମାନେ ଅଭାଗ ହୋଇ ସଂପୃକ୍ତ ନ ହେବାକୁ ତହିଁର ଉପକାର ପାଇପାରି ନାହାନ୍ତି । ସେମାନଙ୍କର ଅସ୍ତି-ମଙ୍ଗଳର ଉତ୍ତରାଧିକାରୀ ଶିକାର ପ୍ରଭବରେ ଅସଂଗଠିତ କରି ସେମାନଙ୍କର ଅସମ୍ଭେଦିତ ଅଭିବୃଦ୍ଧି ପାଇଁ ଶିକ୍ଷା, ନିଶା ନିବାରଣ ଓ ସ୍ୱଳ ସମ୍ପର୍କସୂତ୍ର ବିଷୟ ଉପରେ ଉତ୍ତରୁ ଆରୋପ କରିଥିଲେ ।

ଏହି ସଭାରେ ଶ୍ରୀମତୀ ଉଦାମଣି ମର୍ମୁ, ଶ୍ରୀମତୀ ସରସ୍ୱତୀ ହେମ୍ବମ୍, ବିଧାନ ସଭା ସଦସ୍ୟ ଶ୍ରୀ ନିରଞ୍ଜନ ହେମ୍ବମ୍ ମଧ୍ୟ ଭାଷଣ ଦେଇଥିଲେ । ଅନ୍ୟତମା ସମିତିର ସଂପାଦିକା ଶ୍ରୀମତୀ ରାଧାରାଣୀ ଦାସ ତାଙ୍କର ବିବରଣୀ ପାଠକମାନଙ୍କୁ ମନୋରଞ୍ଜିତ କରିବାରେ ଏବଂ ମହିଳା ଫେଡ଼ରେସନ ଗଠନର ସିଦ୍ଧାନ୍ତ ଉଲ୍ଲେଖ କରିଥିଲେ । ଶେଷରେ ସ୍ତ୍ରୀମାନଙ୍କ ଲୋକ ସଭା ସଦସ୍ୟ ଶ୍ରୀଯୁକ୍ତ ଚନ୍ଦ୍ର ମୋହନ ସିଂହ ଅଧ୍ୟକ୍ଷ ପ୍ରାଣସର୍ଗୀ ଉଷାରେ ସମ୍ମିଳନୀର ସମ୍ପର୍କ ପାଇଁ ସମସ୍ତଙ୍କୁ ଧନ୍ୟବାଦ ଅର୍ପଣ କରିଥିଲେ । ଏହି ସମ୍ମିଳନୀରେ ୨୫୫ ଜଣ ପଞ୍ଚାୟତ ଅଧିକାରୀ ପ୍ରାୟ ୯୩୬ଟି ମହିଳା ସମିତିର ପ୍ରାୟ ଦେଢ଼ ହଜାର ଆଦିବାସୀ ଓ ହରିଜନ ମହିଳା ପ୍ରତିନିଧି ଯୋଗ ଦେଇଥିଲେ ।

ସଂଧ୍ୟାରେ ବିଭିନ୍ନ ମନୋରଞ୍ଜନ କାର୍ଯ୍ୟକ୍ରମ ଆୟୋଜନ କରାଯାଇଥିଲା ।

ଏହି ସମ୍ମିଳନୀରେ ଯୋଗ ଦେଇଥିବା ମହିଳା ପ୍ରତିନିଧିମାନଙ୍କର ଦୃଢ଼ମତାଦେ ପ୍ରଭାବରେ ଆନ୍ଦୋଳନ ଚଳୁ ଅନୁଭୂତ ହୋଇଥିଲା । ଏହି ଆନ୍ଦୋଳନ ଚକ୍ରରେ ଶ୍ରୀମତୀ ଦୋର୍ତ୍ତ ଚେରମେନ ଶ୍ରୀ ରାଜ-ବିଶୋଇ ନାୟକ, ଆଦିବାସୀ ଓ ଗ୍ରାମ-ମଙ୍ଗଳ ବିରାଗ ନିର୍ଦ୍ଦେଶକ, ଶ୍ରୀ ପଦ୍ମ ଭୂମାର ମିଶ୍ର, ସେଇ ସଂପର୍କ ବିରାଗ ନିର୍ଦ୍ଦେଶକ, ଶ୍ରୀ ସୈଦାସ ତ୍ୱେ ମିଶ୍ର, ସ୍ୱଳ ସମ୍ପର୍କ ଉପନିର୍ଦ୍ଦେଶକ, ଶ୍ରୀ ରାଦ୍ଧାନନ୍ଦ ପାଣିଗ୍ରାହୀ, ଗୋଷ୍ଠୀ ଉପକ୍ରମ ବିଭାଗର ଅଧ୍ୟକ୍ଷ ସେକେତାରୀ ଶ୍ରୀମତୀ ଉଦୟାରେଖା ମିଶ୍ର, ମହାରାଜା ପୂର୍ଣ୍ଣଚନ୍ଦ୍ର ମହାବିଦ୍ୟାଳୟର ଅଧ୍ୟାପକ ଶ୍ରୀ ଦୀପକ ଭୂମାର ଶ୍ରୀମତୀ, ଚେହେରୁ ଯଦୁ କେରୁର ସଂଯୋଜକ ଶ୍ରୀ ଦାଶରଥୀ ମାତା, ସ୍ତ୍ରୀମାନଙ୍କରୁ ବ୍ୟାଜ ଅଫ ଉର୍ଦ୍ଧ୍ୱ ଆର ପ୍ରତିନିଧି, ବସନ୍ତଶିଳ ବିଭାଗର ପୁରୁ ନିର୍ଦ୍ଦେଶକ ଶ୍ରୀ ବି. ଏମ. ଶତପଥୀ, ବିଶିଷ୍ଟ ସମାଜସେବୀ ଶ୍ରୀ ଶାନ୍ତିପୁରୀ ଚେମା ଏବଂ ମୟୂରଭଞ୍ଜ ବିଭାଗର ଶ୍ରୀ ଅମିତ ଶଙ୍କର ରାୟ ଆଦି ବିଶିଷ୍ଟ ବ୍ୟକ୍ତିଗଣ ଅଂଶ ଗ୍ରହଣ କରି ପ୍ରତିନିଧିମାନଙ୍କୁ ବିଭିନ୍ନ ସରକାରୀ ଯୋଜନା ଓ କାର୍ଯ୍ୟକ୍ରମ ସଂପର୍କରେ ସମ୍ବନ୍ଧ ସତମା ଦେଇଥିଲେ ।



### ୬ ଲକ୍ଷ ୭୭ ହଜାର ଚାଷୀଙ୍କୁ ଚନ୍ଦ୍ର କରାଯାଇଛି

ରାଜ୍ୟର ବିଭିନ୍ନ ୬ ଗୋଟି ଜିଲ୍ଲାରେ କାର୍ଯ୍ୟକାରୀ ହେଉଥିବା କ୍ଷୁଦ୍ର ତଥା ମାମମାତ୍ର ଗୁଣୀ ଏବଂ ବୃଷ୍ଟି ସମିକ ଭନୁୟନ ସଂସ୍ଥା କରିଆରେ ବିଭିନ୍ନ ଭନୁୟନ ପ୍ରଣୟ ପାଇଁ ଉଚ୍ଚବର୍ଷ ସେପ୍ଟେମ୍ବରମାସ ଶେଷସୁଦ୍ଧା ୬ ଲକ୍ଷ ୭୭ ହଜାର ୬୩୯ଜଣ କ୍ଷୁଦ୍ର ଓ ମାମମାତ୍ର ଗୁଣୀ ଏବଂ ବୃଷ୍ଟି ସମିକଙ୍କୁ ଚିହ୍ନଟ କରାଯାଇ ଏମାନଙ୍କ ମଧ୍ୟରୁ ୫ଲକ୍ଷ ୩୪ହଜାର ୫୪୧ ଜଣଙ୍କୁ ପମ୍ପୁଦାସ ପରିସରକୁଟ କରାଯାଇଛି ।

ଏହି ସଂସ୍ଥାଗୁଡ଼ିକ କରିଆରେ କ୍ଷୁଦ୍ର ତଥା ମାମମାତ୍ର ଗୁଣୀ ଏବଂ ବୃଷ୍ଟି ସମିକମାନଙ୍କପାଇଁ ୯୫ ହଜାର ୪୨୬ଟି ସେଚକୂପ, ୨ହଜାର ୩୩୦ଟି ମଟର ପମ୍ପ, ୪ହଜାର ୫୫୦ଟି ପୁସ୍ତାକ ପାଇ ସୁନିଟ୍, ୧୦ ହଜାର ୯୮୭ଟି ଛେଳି ସୁନିଟ୍ ଏବଂ ୪୮୯ଟି କୁକୁଡ଼ା ସୁନିଟ୍ ଯୋଗାଇଦେବା ସଙ୍ଗେ ସଙ୍ଗେ ୧୧ହଜାର ୨୨୭ଟି ସ୍ତ୍ରୀମଧ୍ୟ ଭନୁୟନ ଯୋଜନା କାର୍ଯ୍ୟକାରୀ ହୋଇଛି । ଏଥିପାଇଁ ଏହି ସଂସ୍ଥାଗୁଡ଼ିକ ପକ୍ଷରୁ ୧୧କୋଟି ୨ଲକ୍ଷ ୬୦ହଜାର ଟଙ୍କା ବ୍ୟୟ କରାଯାଇଛି ଓ ସମବାୟ ସଂସ୍ଥା ତଥା ବ୍ୟବସାୟିକ ବ୍ୟାଙ୍କଗୁଡ଼ିକ ପକ୍ଷରୁ ଦୀର୍ଘ, ମଧ୍ୟମ ଓ ସ୍ୱଳ ମିଆଦି ରଣ ବାବଦରେ କୃଷକମାନଙ୍କୁ ୩କୋଟି ୧୪ଲକ୍ଷ ୮୭ହଜାର ଟଙ୍କା ରଣ ମ-ହୁର କରାଯାଇଛି । ଏହା ସଙ୍ଗରେ ୨ଲକ୍ଷ ୨୧ହଜାର ୯୩୫ଜଣ ଗୁଣୀ ଓ ବୃଷ୍ଟି ସମିକ ଉପକୃତ ହୋଇଛି ।

# ଗ୍ରାମାଞ୍ଚଳରେ ହରିଜନ ସେବା

ଶ୍ରୀ କୃଷ୍ଣଚନ୍ଦ୍ର ମହାପାତ୍ର



ଶାନ୍ତି ଓ ସୁଖମୟ ଜୀବନ ଯାପନର ପ୍ରତିକୂଳ ପରିସ୍ଥିତି ବିରୁଦ୍ଧରେ ସଂଗ୍ରାମର ଇତିହାସ ହେଉଛି, ମାନବ ଜାତିର ଇତିହାସ । ମନୁଷ୍ୟ ଅଭାବ ପ୍ରତି ସର୍ବଦା ସଚେତନ ଥିବାରୁ ବ୍ୟକ୍ତିଗତ ଭାବେ ଅଥବା ସମଷ୍ଟିଗତ ଭାବେ ଏ ପ୍ରକାର ପରିସ୍ଥିତି ବିରୁଦ୍ଧରେ କଠିନ ଶ୍ରମ, କଠୋର ସଂଗ୍ରାମ ଓ ଅସାମ ସାଧନା କରିଆସିଛି । ଏହି ପ୍ରଚେଷ୍ଟାର ପରିସମାପ୍ତି ନାହିଁ । ତେବେ ସୁଦ୍ଧା ସେ ଆଶାବାଦୀ । ବିଶ୍ୱାସ ରଖିଛି ତାର ବିଜୟ ଅବଶ୍ୟମାଦୀ ।

ଆମ ଦେଶର ଲୋକସଂଖ୍ୟା ସାରା ପୃଥିବୀର ଲୋକ-ସଂଖ୍ୟାର ଏକ ପଞ୍ଚମାଂଶ । ଏହାର ଶତକଡ଼ା ୬୦ ଭାଗରୁ ଅଧିକ ଦାରିଦ୍ର୍ୟର ସାମାରେଣୀ ତଳେ । ସମଗ୍ର ଦେଶର ଆଦିବାସୀ, ହରିଜନବହୁଳ ରାଜ୍ୟ ମଧ୍ୟରେ ଓଡ଼ିଶା ଅନ୍ୟତମ । ଏ ରାଜ୍ୟରେ ଆଦିବାସୀ, ହରିଜନଙ୍କ ସଂଖ୍ୟା ରାଜ୍ୟର ମୋଟ ଲୋକସଂଖ୍ୟାର ଶତକଡ଼ା ୩୯ ଭାଗ । ଓଡ଼ିଶାର ପ୍ରାୟ ଶତକଡ଼ା ୮୦ ଭାଗ ଲୋକ ଦାରିଦ୍ର୍ୟ ସାମାରେଣୀ ତଳେ ବାସ କରନ୍ତି ଏବଂ ସେମାନଙ୍କ ମଧ୍ୟରେ ପ୍ରାୟ ସମସ୍ତ ଆଦିବାସୀ, ହରିଜନ ଶ୍ରେଣୀର ଅନ୍ତର୍ଭୁକ୍ତ । ସାମାଜିକ ବିଭିନ୍ନତା ହେତୁ ଦୁର୍ବଳ ଶ୍ରେଣୀ ଲୋକଙ୍କ ମଧ୍ୟରେ ହରିଜନ ଓ ଆଦିବାସୀମାନେ ଅଧିକ ଉପଦ୍ରୁତ ।

ଆମ ଦେଶ ଗୋଟିଏ ଜନମଣ୍ଡଳ ରାଷ୍ଟ୍ର । ଦେଶର ସମସ୍ତ ନାଗରିକଙ୍କର ସାମାଜିକ ଓ ଅର୍ଥନୈତିକ ବିକାଶ ସାଧନ ପାଇଁ ଆମେ ପ୍ରତିଜ୍ଞାବଦ୍ଧ । ଆଦିବାସୀ ଓ ହରିଜନ-ମାନଙ୍କର ସୁରକ୍ଷା ଓ ଉନ୍ନତି ଲାଗି ଆମ ସମ୍ବିଧାନର ୪୬ ଧାରାରେ ସ୍ୱତନ୍ତ୍ର ଭାବରେ ନିର୍ଦ୍ଦେଶ ଅଛି ଯେ ସରକାର ବିଶେଷ ଯତ୍ନ ସହିତ ସମାଜର ଦୁର୍ବଳ ଶ୍ରେଣୀର ଲୋକ, ବିଶେଷ କରି ତପସ୍ୱିଲଗ୍ନ ଜାତି ଓ ତପସ୍ୱିଲ ଗୁଡ଼ିକ ଉପ-ଜାତିର ଲୋକମାନଙ୍କର ଶିକ୍ଷାଗତ ଓ ଅର୍ଥନୈତିକ ସ୍ୱାର୍ଥର ଅଭିବୃଦ୍ଧି ନିମନ୍ତେ କାର୍ଯ୍ୟ କରିବେ ଓ ସେମାନଙ୍କୁ ସାମାଜିକ ନ୍ୟାୟ ପ୍ରଦାନ କରିବା ସଙ୍ଗେ ସଙ୍ଗେ ସବୁପ୍ରକାର ଶୋଷଣର କବଳରୁ ରକ୍ଷା କରିବେ ।

ଦେଶ ମଧ୍ୟରେ କୌଣସି ସଂପ୍ରଦାୟ ବା ଗୋଷ୍ଠୀ ଅନୁନ୍ନତ ଓ ଅବହେଳିତ ଅବସ୍ଥାରେ ଥିଲେ ସେମାନଙ୍କୁ ଅନ୍ୟମାନଙ୍କ ସହ ସମକକ୍ଷ କରାଇବା ଓ ସେମାନେ ଯେପରି ଜାତୀୟ ପୁଗତିରେ ପୂର୍ଣ୍ଣ ଅଂଶ ଗ୍ରହଣ କରନ୍ତି ତାହାର ବ୍ୟବସ୍ଥା କରିବା ସରକାରଙ୍କ କର୍ତ୍ତବ୍ୟ । ସେମାନଙ୍କର ଆର୍ଥିକ ଓ ସାମାଜିକ ଉନ୍ନତି ନହଲେ ରାଜ୍ୟର ସର୍ବାଙ୍ଗୀନ ଉନ୍ନତି ସମ୍ଭବ ନୁହେଁ । ଦୁର୍ବଳ ଶ୍ରେଣୀ ହୋଇ-ଥିବାରୁ ବହୁ ସମୟରେ ଏମାନେ ଉନ୍ନତ ପଦ୍ମୋଷୀ ଓ ସବଳଙ୍କର ଶୋଷଣ ଓ ପେଷଣର ଶରବ୍ୟ ହୋଇପଡ଼ନ୍ତି । ନିଜଚେଷ୍ଟାରେ ସାମାଜିକ ଓ ଅର୍ଥନୈତିକ ନ୍ୟାୟ ସାଧ୍ୟତା କରିବା ଏମାନଙ୍କ ପକ୍ଷରେ ସମ୍ଭବ ନୁହେଁ । ତେଣୁ ଦୁର୍ବଳ ଶ୍ରେଣୀ, ବିଶେଷତଃ ହରିଜନ ଓ ଆଦିବାସୀଙ୍କୁ ସବଳର ଅବସ୍ଥା, ଅତ୍ୟାଗ୍ରର ଓ କୁବଳରୁ ରକ୍ଷାକରିବା ତଥା ସେମାନଙ୍କୁ ଆର୍ଥିକ ଦୃଷ୍ଟିରୁ ସୁଚ୍ଛଳ ଓ ସ୍ୱାବଲମ୍ବୀ କରାଇବା ପାଇଁ ସରକାର ବିଭିନ୍ନ ପଦକ୍ଷେପ ନେଇଛନ୍ତି ଓ ନେଇଛନ୍ତି, ଏବଂ ଏଥିପାଇଁ କେତେକ ବିକାଶମୂଳକ କାର୍ଯ୍ୟକ୍ରମ ଉପରେ ସର୍ବାଧିକ ଗୁରୁତ୍ୱ ଆରୋପ କରିଛନ୍ତି ।

ଅସ୍ୱଶ୍ୟତା ଏକ ସାମାଜିକ ବ୍ୟାଧି । ମଣିଷ ମଣିଷ ମଧ୍ୟରେ ଛୁଆଁ ଅଛୁଆଁ ଭେଦଭାବ ରହି ନ ପାରେ । ସମ୍ବିଧାନର ୧୭ ଧାରା ଅନୁଯାୟୀ ଛୁଆଁ ଅଛୁଆଁ ଭେଦ ଭାବର ବିଲୋପ ସାଧନ କରାଯାଇଛି । ସମ୍ବିଧାନର ୩୫ ଧାରାରେ ରହିଥିବା ବ୍ୟବସ୍ଥା ଅନୁଯାୟୀ ନାଗରିକ ଅଧିକାର ସୁରକ୍ଷା ଆଇନ ୧୯୫୫ ରେ ଗୃହୀତ ହୋଇଅଛି । ଏହି ଆଇନ ବଳରେ ଅସ୍ୱଶ୍ୟତା ଆଚରଣ ପ୍ରଲିସ ଧର୍ତ୍ତବ୍ୟ ଦଣ୍ଡନାୟ ଅପରାଧରେ ପରିଣତ ହୋଇଛି । ସାମାଜିକ ବା ଧର୍ମ କାରଣରୁ କୌଣସି ଦୋକାନ, ସର୍ବସାଧାରଣଙ୍କ ପାଇଁ ଉଦ୍ଦିଷ୍ଟ ରେଷ୍ଟୋରାଣ୍ଟ, ହୋଟେଲ, କୂପ, ପୁସ୍ତକାଳୟ ଦେବାକୟ ଇତ୍ୟାଦିରେ ପ୍ରବେଶ ଓ ବ୍ୟବହାର ନିମନ୍ତେ ବାଧା ଓ ପ୍ରତିବନ୍ଧକ ସୃଷ୍ଟି କରିବା, ତାତ୍ପର୍ୟାନ୍ତରେ ଭର୍ତ୍ତିକରିବା ପାଇଁ ମନାକରିବା ବା କୌଣସି ଜିନିଷ ବିକ୍ରି କରିବା ପାଇଁ ମନା କରିବା ଏଭଳି ଅସ୍ୱଶ୍ୟତାକର୍ମିତ

ଆଚରଣ ଅପରାଧ ନିମିତ୍ତ ଏହି ଆଇନରେ ଦଣ୍ଡ ବ୍ୟବସ୍ଥା ରହିଛି । ଏଥିପାଇଁ ୬ମାସ କେଲ ବା ୫୦୦ ଟଙ୍କା ଜରିମାନା ବା ଉଭୟ ଦଣ୍ଡ ଦିଆଯାଇପାରେ ।

ଉଚ୍ଚ ମଧ୍ୟରେ ସାମାଜିକ ଶିକ୍ଷା ପ୍ରସାର, ଉନ୍ନତ ଚେତନା, ଶାସନଗତ ଚତ୍ପରତା ହେତୁ ଅସୁଖ୍ୟତା ଅନେକାଣ୍ଡରେ ଦୂର ହୋଇଅଛି । ଏହାର ସମ୍ପୂର୍ଣ୍ଣ ବିଲୋପ ପାଇଁ ସରକାର ସର୍ବଦା ସଚେତନ ଓ ବଦଳିକର । ଅତିରେ ଏହା ଯେ ଉଚ୍ଚିଆସର ବସ୍ତୁରେ ପରିଣତ ହେବ ଏଥିରେ ସନ୍ଦେହ ନାହିଁ ।

ହରିଜନ, ଆଦିବାସୀଙ୍କର ଦୁର୍ବଳତାର ସୁଯୋଗ ନେଇ ତାଙ୍କ ଉପରେ କୌଣସି ଅତ୍ୟାଚାର ବା ଅନ୍ୟାୟ ବିରୁଦ୍ଧରେ ତୁରନ୍ତ ଓ ଦୃଢ଼ କାର୍ଯ୍ୟାନୁଷ୍ଠାନ କରିବା ପାଇଁ ସରକାର ବଡ଼ା ବ୍ୟବସ୍ଥା କରିଛନ୍ତି । ଏହାର ପ୍ରୟୋଗ ପାଇଁ ଜିଲ୍ଲାପାଳ ତଥା ଜିଲ୍ଲା ଆରକ୍ଷୀ ଅଧିକାରୀଙ୍କୁ ସ୍ୱତନ୍ତ୍ର ଭାବେ ଦାୟିତ୍ୱ ଦେଇଛନ୍ତି । ସରକାର ସୂଚନା ପାଇବା ମାତ୍ରେ କାର୍ଯ୍ୟାନୁଷ୍ଠାନ କରୁଥିବାରୁ ଓ ସଜାଗ ଥିବାରୁ ହରିଜନ ଓ ଆଦିବାସୀମାନେ ନ୍ୟାୟ ପାଇବା ପାଇଁ ଅଧିକ କ୍ଷମ ହେଉଛନ୍ତି ।

ହରିଜନ ଓ ଆଦିବାସୀମାନେ ଅଭାବଗ୍ରସ୍ତ, ସରଳ ଓ ନିରକ୍ଷର ହୋଇଥିବାରୁ ମହାଜନ, ବ୍ୟବସାୟୀ ଓ ସାହୁ-କାରକ ଦ୍ୱାରା ସହଜରେ ପ୍ରବକ୍ଷିତ ହୋଇଥାନ୍ତି । ଏଥିପାଇଁ ମହାଜନୀ ଆଇନର ସଂଶୋଧନ କରାଯାଇ ଦାଦନ ଧନ ତଥା ସୁଧ ଆଦାୟକୁ ନିୟନ୍ତ୍ରଣ କରାଯାଇଅଛି । ଫଳରେ ଏମାନେ କୋଟ, କଚେରୀ ଓ ଶାସନ ଜଳର ସାହାଯ୍ୟ ନେଇ କିମ୍ବା ଅନ୍ୟ ଉପାୟରେ ଭୟ ଦେଖାଇ ଆଦିବାସୀ ଓ ହରିଜନମାନଙ୍କୁ ଶୋଷଣ କରିବା ସମ୍ଭବ ହେଉନାହିଁ ।

ଅଭାବ ଓ ଦାୟରେ ପଡ଼ି ବହୁ ସମୟରେ ନିଜର ସ୍ତ୍ରୀ ସମ୍ପର୍କି ଏମାନେ ସ୍ୱଳ୍ପ ମୂଲ୍ୟରେ ବା ବିନା ମୂଲ୍ୟରେ ହସ୍ତାନ୍ତରିତ କରି ନିଜେ ନିଃସ୍ୱ ଓ ବାସ୍ତୁହରା ହୋଇପଡ଼ନ୍ତି । ଭୃସ୍ୱରୁ ଆଇନ ସଂଶୋଧନ ବଳରେ ଏହାର ପ୍ରତିକାର କରାଯାଇଛି । ସ୍ତ୍ରୀର ସମ୍ପର୍କି ହସ୍ତାନ୍ତରିତ କରିବା ପାଇଁ ଆଗୁଆ ଅନୁମତି ଅନୁବିରାଗୀୟ ଅଧିକାରୀଙ୍କ ଠାରୁ ନେବାକୁ ହୋଇଥାଏ । ସେ ହସ୍ତାନ୍ତରର ଆବଶ୍ୟକତା ଓ ଉପଯୁକ୍ତ ମୂଲ୍ୟ ବିଷୟରେ ଚକଚକ କରି ସରକ୍ଷ ହେଲେ ଯାଇ ଅନୁମତି ଦେଇଅଛନ୍ତି ।

ଏମାନଙ୍କର ସରକ୍ଷତା ଓ ଅଭାବର ସୁଯୋଗ ନେଇ ଏମାନଙ୍କୁ କେତେକ ପୁରୁଷାନୁକ୍ରମେ ଛାତ୍ରଦାସ ପରି ଖଟାଇ ଥିଲେ । ଗୋଟି ପ୍ରଥା ଉଠାଯାଇଛି । ଏମାନଙ୍କୁ ତାଙ୍କର ମାଲିକଙ୍କ କବଳରୁ ରକ୍ଷା କରି ଅଭିଆନର ବ୍ୟବସ୍ଥା କରାଯାଇଅଛି । ଏଥିପାଇଁ ଘରବାଡ଼ି, ଜମି, ଅର୍ଥ ଏବଂ କାବିକାର୍ଜନ ପାଇଁ ବିଭିନ୍ନ ଧରା ଯୋଗାଇ ଦିଆଯାଇଅଛି ଏବଂ ସେମାନଙ୍କୁ ସ୍ୱାବଲମ୍ବୀ ହୋଇ ଆତ୍ମ-ସମ୍ମାନ ଥିବା କାର୍ଯ୍ୟରେ ନିଯୁକ୍ତ ହୋଇ କାବିକା ନିର୍ବାହ ପାଇଁ ସୁବିଧା କରାଯାଇଛି ।

ଅଧିକରୁ ସରକାର ହରିଜନ ଆଦିବାସୀଙ୍କୁ ସୁବିଧାରେ ରଖିବାକୁ ତାଙ୍କୁ ଦୃଷ୍ଟି ରଖିବାକୁ ତଥା ଆବଶ୍ୟକ ଶିକ୍ଷା କାର୍ଯ୍ୟାନୁଷ୍ଠାନ କରୁଥିବାରୁ ଏବଂ ପ୍ରଶାସନିକ ବ୍ୟବସ୍ଥା କରି ଏହାର ସଫଳତା ବିଷୟରେ ନିୟମିତ ପରୀକ୍ଷା କରିଥିବାରୁ ଏହା ଅଧିକ ଫଳପ୍ରସ୍ତ ହୋଇଅଛି । ହରିଜନ, ଆଦିବାସୀମାନଙ୍କୁ ଦେଶର ଅନ୍ୟାନ୍ୟ ଭାଗର ଗୋଷ୍ଠୀ ବା ସମ୍ପ୍ରଦାୟର ଲୋକଙ୍କ ସହ ସମାନ ସ୍ତରକୁ ଆଣିବାକୁ ଗାନ୍ଧିଜୀଜୀ, ଶିକ୍ଷାଗତ ତଥା ନିଯୁକ୍ତି ଆଦି କ୍ଷେତ୍ରରେ ସେମାନଙ୍କ ପାଇଁ କେତେକ ସ୍ୱତନ୍ତ୍ର ସୁବିଧାର ସାମିଧାନିକ ବ୍ୟବସ୍ଥା କରାଯାଇ ଅଛି । ଗତ ତିରିଶ ବର୍ଷର ଚେଷ୍ଟା ଯତ୍ନେ ଏତିକରେ ଆଶାନୁରୂପ ଫଳ ସମ୍ଭବ ହୋଇନାହିଁ । ଅଭିଷତାରୁ ଦେଖା-ଗଲା ଯେ ସାମାଜିକ ଓ ଶିକ୍ଷାଗତ ଓ ବିଶେଷ କରି ଅର୍ଥ-ନୈତିକ କ୍ଷେତ୍ରରେ ସେମାନଙ୍କର ଯଥେଷ୍ଟ ପ୍ରଗତି ଓ ଉନ୍ନତି ସାଧନ ହୋଇ ପାରିନାହିଁ । ଏଣୁ ଏକ ସ୍ୱତନ୍ତ୍ର ଉପଯୋଜନା ତଥା ଅନ୍ୟାନ୍ୟ ପ୍ରକଳ୍ପ ମାଧ୍ୟମରେ ବିଭିନ୍ନ ଉନ୍ନତମୂଳକ କାର୍ଯ୍ୟକ୍ରମ ଗ୍ରହଣ କରାଯାଇ ସେମାନଙ୍କର ସର୍ବାଙ୍ଗୀନ ଉନ୍ନତି ନିମନ୍ତେ ପ୍ରଚେଷ୍ଟା କରାଯାଉଅଛି । ଏହାର ଲକ୍ଷ୍ୟ ହେଉଛି ବିଭିନ୍ନ କାର୍ଯ୍ୟକ୍ରମ ମାଧ୍ୟମରେ ଆଦିବାସୀ ଓ ହରିଜନମାନଙ୍କୁ ଅନ୍ୟାନ୍ୟ ଭାଗର ସମ୍ପ୍ରଦାୟର ଲୋକଙ୍କ ସହ ସମାନ କରାଇବା ଓ ସେମାନଙ୍କ ମଧ୍ୟରେ ବିଭିନ୍ନ ପ୍ରକାର ତାରତମ୍ୟ ଦୂରକରିବା ।

କୃଷି କ୍ଷେତ୍ରରେ ଆଦିବାସୀ ଓ ହରିଜନମାନଙ୍କୁ ଉନ୍ନତ ଧରଣର ବିହନ, ସାର ଓ ଶୁଷ୍କ ଉପକରଣ ଯୋଗାଇ ଦିଆଯାଇଅଛି । କ୍ଷେତ୍ର ପ୍ରଦର୍ଶନ ମାଧ୍ୟମରେ ସେମାନଙ୍କୁ ବିଭିନ୍ନ ପ୍ରକାରର ଉନ୍ନତ ଧରଣର ଶୁଷ୍କ ପ୍ରଶାଦୀ ଶିକ୍ଷା ଦିଆଯାଇଛି । ପଡ଼ିତ ଜମିକୁ ଶୁଷୋପଯୋଗୀ କରି ଅଗ୍ରାଧିକାର ଭିତ୍ତିରେ ରୁମ୍ମିହୀନ ହରିଜନ ଓ ଆଦିବାସୀ ମଧ୍ୟରେ ବିତରଣ କରାଯାଇଛି ।

ପୋଡ଼ୁ ଶୁଷ୍କ ଅଞ୍ଚଳରେ ତଥା ଅନ୍ୟ ଉପଯୁକ୍ତ ରୁମ୍ମିରେ ନୂତନ ଫଳ ଓ ବିଭିନ୍ନ ପରିବା ଗୁଣ୍ଡର ବ୍ୟବସ୍ଥା କରାଯାଇଛି । ଏହା ବ୍ୟତୀତ ଆଦିବାସୀମାନଙ୍କୁ ଅଧା ରିହାତି ମୂଲ୍ୟରେ ଓ ହରିଜନ ସମେତ ଅନ୍ୟ କ୍ଷୁଦ୍ର ଗୁଣ୍ଡା ଓ ନାମ ମାତ୍ର ଗୁଣ୍ଡାକୁ ଯଥାକ୍ରମେ ଶତକଡ଼ା ୨୫ ଓ ୩୦ ରିହାତି ମୂଲ୍ୟରେ କୃଷି ଉପକରଣ, ସେତ କୂପ, ପାଣି ପଂପ, ଗୋ ମହିଷାଦି କ୍ଷେତ୍ର ମେଂସ୍ତା, ଗୁମ୍ମୁରୀ ଓ କୁକୁଡ଼ା ଆଦି ଯୋଗାଇ ଦେବାର ବ୍ୟବସ୍ଥା କରାଯାଇଛି । ଗ୍ରାମମାନଙ୍କରେ ବିଭିନ୍ନ ବ୍ୟବସାୟିକ ଧରାର ଉନ୍ନତି ପାଇଁ କାଠକାମ, ଲୁହାକାମ, ଲୁଗା ଦୁଶା, ବଡ଼େଇ କାମ, କଂସାବାସନ, ଦାରିଣ୍ଡ, ତମଡ଼ା, ବେତକାମ, ଫିଟର କାମ, ମଟର ମରାମତି ଉନ୍ନତ ବଳବ ଗାଡ଼ି ତିଆରି ଓ ମୁଲିକା ଶିଳ୍ପ ଆଦି ପାଇଁ ମଧ୍ୟ ଉପଯୋଗୀ ହାରରେ ଉପକରଣ ଯୋଗାଇ ଦେବାର ବ୍ୟବସ୍ଥା ରହିଛି । ବିଭିନ୍ନ କୃଷିକାର ଓ ବନ୍ୟ ପଦାର୍ଥମାନ ଉପଯୁକ୍ତ ବଜାର ଦରରେ କ୍ରୟ କରିବା ଓ ନିତ୍ୟ ବ୍ୟବହାରୀ ଆବଶ୍ୟକୀୟ ଜିନିଷ ସୁଲଭ ମୂଲ୍ୟରେ ଯୋଗାଇ ଦେବା ଲକ୍ଷ୍ୟରେ ସମବାୟ ନିର୍ମମାନ ପ୍ରତିଷ୍ଠା କରାଯାଇଅଛି ।

ଏହାଛଡ଼ା ବୃକ୍ଷରୋପଣ, ନୂତନ ଜଙ୍ଗଲ ସୃଷ୍ଟି, ଗମନାଗମନର ସୁବିଧା ଓ ପାନୀୟ ଜଳ ଯୋଗାଣର ବ୍ୟବସ୍ଥା କରାଯାଇଛି ।

ଉପଯୋଜନା ଓ ସ୍ୱତନ୍ତ୍ର ଯୋଜନା ବାହାରେ କେତେକ ଆଦିବାସୀ ବହୁଳ ପଞ୍ଚାୟତକୁ ନେଇ ପରିବର୍ତ୍ତିତ ଅଞ୍ଚଳ ଉଲ୍ଲୟନ ପ୍ରକଳ୍ପ ଓ ହରିଜନ ବହୁଳ ଗ୍ରାମପଞ୍ଚାୟତକୁ ନେଇ ଆଗୁଆ ପ୍ରକଳ୍ପ (Pilot Scheme) ସେମାନଙ୍କର ସମୂହ ବିକାଶ ପାଇଁ କାର୍ଯ୍ୟକାରୀ କରାଯାଇଛି ।

ଶିକ୍ଷା କ୍ଷେତ୍ରରେ ହରିଜନ ଆଦିବାସୀଙ୍କୁ ଉତ୍ସାହିତ କରିବା ଲକ୍ଷ୍ୟରେ ବୃତ୍ତି ଦିଆଯିବା ସଙ୍ଗେ ସଙ୍ଗେ ସେମାନଙ୍କୁ ଧରା ମୂଳକ ଶିକ୍ଷା ଦେବା ପାଇଁ ସିଲ୍ଲଭ, ଲୁଗାବୁଣା, କୃଷି ଆଦି ଶିକ୍ଷାର ବ୍ୟବସ୍ଥା ରହିଛି । ନିରକ୍ଷରତା ଦୂରୀକରଣ ଦିଗରେ ସ୍ୱତନ୍ତ୍ର ଅଧ୍ୟୟନ କେନ୍ଦ୍ର ପ୍ରତିଷ୍ଠା କରାଯାଇଛି । ଶିକ୍ଷାର ଦ୍ରୁତ ପ୍ରସାର ପାଇଁ ଗୁଟଶାଳା, ସେବାଶ୍ରମ, ହାଇସ୍କୁଲ ଓ ଛାତ୍ରାବାସର ବ୍ୟବସ୍ଥା ହେଉଛି । ଅଧ୍ୟୟନ ନିମନ୍ତେ ଛାତ୍ରଛାତ୍ରୀଙ୍କୁ ଉତ୍ସାହିତ କରିବାକୁ ଉତ୍ତମ ମାର୍ଗିକ ପୂର୍ବବର୍ତ୍ତୀ ଓ ପରବର୍ତ୍ତୀ ଶ୍ରେଣୀରେ ବିଭିନ୍ନ ହାରରେ ବୃତ୍ତି, ଲିଖନ ସାମଗ୍ରୀ ଓ ପାଠ୍ୟପୁସ୍ତକାଦି ଯୋଗାଇ ଦିଆଯାଇଛି । ଛାତ୍ର ଛାତ୍ରୀଙ୍କୁ ପୁଷ୍ଟିକର ଖାଦ୍ୟ ଯୋଗାଇବା ନିମନ୍ତେ କେତେକ ସ୍କୁଲରେ ଛେଳି ଓ କୁକୁଡ଼ା ପାଳନର ବ୍ୟବସ୍ଥା ରହିଛି । ଲଞ୍ଜିନିୟମିତ ଓ ତାତ୍ତ୍ୱରୀ ଆଦି ବୈଷୟିକ ଶିକ୍ଷାରେ ନାମ ଲେଖାଇବା ପାଇଁ କୋହଲ ନୀତି ଅନୁସରଣ ତଥା ସ୍ଥାନ ସଂରକ୍ଷଣ କରାଯାଇଛି । ଏହା ଛଡ଼ା ଗୁଳିରି

କିଲପାଳ, ବଲଙ୍ଗୀର

ଆଦି କ୍ଷେତ୍ରରେ ସଂରକ୍ଷିତ ସ୍ଥାନ ନିୟମକୁ ବିଧିବଦ୍ଧ ଭାବରେ ପାଳନ ପାଇଁ ଫଳପ୍ରସ୍ତ ବ୍ୟବସ୍ଥା ହୋଇଛି । ଏତଦ୍-ବ୍ୟତୀତ ଅନ୍ତ୍ୟେତୟ ପରିକଳ୍ପନା କେତେକ ବୃକ୍ଷରେ କାର୍ଯ୍ୟକାରୀ ହେବାଓ ବ୍ୟବସ୍ଥା ହେଉଛି । ଏହା ମାଧ୍ୟମରେ ଅଧିକାଂଶ ହରିଜନ ଓ ଆଦିବାସୀ ପରିବାର ନିଶ୍ଚିତ ଭାବରେ ତାଲିକାରୁତ୍ତ ହୋଇ ସ୍ୱତନ୍ତ୍ର ସାହାଯ୍ୟ ପାଇ ତାଙ୍କର ଆର୍ଥିକ ମାନ ବଢ଼ାଇ ଉପକୃତ ହେବେ । ଆଦିବାସୀ ଓ ହରିଜନମାନଙ୍କ ଆର୍ଥିକ ଓ ସାମାଜିକ ଉନ୍ନତି ଦିଗରେ କାର୍ଯ୍ୟକ୍ରମ କି ପ୍ରକାର କାର୍ଯ୍ୟକାରୀ କରାଯାଇଛି, ତାହା ସନ୍ତୋଷଜନକ କି ନୁହେଁ ଓ ପ୍ରଗତିକୁ ଦୂରାନ୍ୱିତ କରିବାକୁ କି ପଦକ୍ଷେପ ନିଆଯିବ ତାହା ସୁପାରିଶ କରିବାକୁ ଗୋଟିଏ ଉଚ୍ଚସ୍ତରୀୟ କ୍ଷମତାପତ୍ତ କମିଟି ଗଠନ କରାଯାଇଛି ।

ଆମ ଦେଶରେ ଗୋଟିଏ ଶୋଷଣ ବିହୀନ, ସୁସ୍ଥ, ସୁଖୀ ଓ ସୁନ୍ଦର ସମାଜ ଗଢ଼ିବାକୁ ଉପରୋକ୍ତ ବିଭିନ୍ନ ପଦକ୍ଷେପ ନିଆଯାଇଛି । ଗଗବାନଙ୍କ ସର୍ତ୍ତରେ ସମସ୍ତ ମାନବ ସମାନ । ଏହି ବାଣୀ ସମସ୍ତ ମହାପୁରୁଷ ପ୍ରଭୁ କରିଛନ୍ତି । ଏହା ମଧ୍ୟ ଜଗନ୍ନାଥ ଧର୍ମର ସାରାଂଶ । ଆଜି ଏହି ଅମର ବାଣୀ ଉପଲବଧ କରି ଆମେ ସମସ୍ତେ ଆମର ନିଜର ଦୁର୍ବଳ ଭାଇମାନଙ୍କର ସର୍ବାଙ୍ଗୀନ ଉନ୍ନତି ପାଇଁ ସାମିତ ପରିସର ହେଉ ପଛକେ, ଯଦି ନିଷ୍ଠାପର, ଆତ୍ମରିକ ଓ ଶୁଦ୍ଧ ସହିତ କାର୍ଯ୍ୟନୋବାଦ୍ୟରେ ବ୍ରତୀ ହେବା ତେବେ ଅତିରେ ଆମର ଏହି ଜାତୀୟ ଲକ୍ଷ୍ୟ ସାଧନ ହେବ ।

(ସେମଲପୁର ଆକାଶବାଣୀ ସୌଜନ୍ୟରୁ)





# ଓଡ଼ିଶାରେ ରାଷ୍ଟ୍ରପତି ଶ୍ରୀ ରେଡ଼ି



[ ୧୯୭୮ ମସିହାର ବିବାହ ସମୟକୁ ଉତ୍ତର ଉତ୍କଳ ଶ୍ରୀ ନୀଳମ୍ ସଂଘୀବ ରେଡ଼ି ଓଡ଼ିଶାକୁ ପ୍ରଭାବମୟ କରିଥିଲେ । ତାଙ୍କର ଦୁଇଦିନ ରହିବା କାଳ ମଧ୍ୟରେ ଉତ୍କଳ ଯୋଜନା ସମେତ ବିଭିନ୍ନ କାର୍ଯ୍ୟକ୍ରମର ଆୟୋଜନ କରାଯାଇଥିଲା । ଉକ୍ତ କାର୍ଯ୍ୟକ୍ରମ-ଗୁଡ଼ିକରେ ଉତ୍କଳର ଅଭିଭାଷଣ ତଥା ଉତ୍କଳର ଓ ମୁଖ୍ୟମନ୍ତ୍ରୀଙ୍କ ସାଗର ଉଦ୍ଦେଶ୍ୟ ଆବିଷ୍କୃତ ନିମ୍ନରେ ସ୍ପଷ୍ଟ ହୋଇଛି : ]

ଭାରତର ରାଷ୍ଟ୍ରପତି ଶ୍ରୀ ନୀଳମ୍ ସଂଘୀବ ରେଡ଼ି ଗତ ଡିସେମ୍ବର ୨୭ ତାରିଖ ଦିନ କଟକ ନିକଟସ୍ଥ ଫକୀରପୁରଠାରେ ମହାନଦୀ ଉପରେ ଏକ ନୂତନ ଆନିକଟ ନିର୍ମାଣ ପାଇଁ ଶିଳାନିଧାସ କରିଛନ୍ତି । ୪୨ କୋଟି ଆଠ ଲକ୍ଷ ଟଙ୍କା ବ୍ୟୟରେ ଏହି ଆନିକଟ ନିର୍ମାଣ କରିବା ପାଇଁ ଯୋଜନା ପ୍ରସ୍ତୁତ କରାଯାଇଛି ।



ଶିଳାନିଧାସ ଉପଲକ୍ଷେ ଆୟୋଜିତ ଏକ ଉତ୍ସବରେ ଉତ୍କଳ ଦେଶ ରାଷ୍ଟ୍ରପତି ଶ୍ରୀ ରେଡ଼ି କହିଲେ, ଭାରତ ଭଳି ଏକ ଗ୍ରୀଷ୍ମ ପ୍ରଧାନ ଦେଶରେ ଜଳସେଚନର ଯଥେଷ୍ଟ ଆବଶ୍ୟକତା ରହିଛି ।

ବିଶେଷ କରି ଭାରତ କୃଷି ଉପରେ ନିର୍ଭର କରୁଥିବାରୁ ଜଳସେଚନର ସୁବିଧା ବୃଦ୍ଧି କରିବା ଓ ଅଧିକ ଶସ୍ୟ ଉତ୍ପାଦନ ପାଇଁ ବିଜ୍ଞାନ-ସମ୍ମତ ଭିତ୍ତିରେ ଜଳ ବ୍ୟବହାର କରିବାର ଆବଶ୍ୟକତା ଅତୀବ ଜରୁରୀ ।

ଶିଳାମାସ କରାଯାଉଥିବା ଯୋଜନାଟି ଦିନେ ଓଡ଼ିଶାର ଆର୍ଥିକାତ୍ମକ ବିକାଶ କ୍ଷେତ୍ରରେ ଗୁରୁତ୍ୱପୂର୍ଣ୍ଣ ଭୂମିକା ଗ୍ରହଣ କରିବ ବୋଲି ଆଶା ପ୍ରକାଶ କରି ଉତ୍ସୁପତି କହିଲେ, ଯେ ଗରିବ କୃଷକମାନଙ୍କର ଉନ୍ନତି ଲାଗି ଯେଉଁ ଯୋଜନା-ଗଠିତ କାର୍ଯ୍ୟକାରୀ ହେଉଛି ସେଗଠିକ ମଧ୍ୟରୁ ଏହା ଅନ୍ୟତମ ।



ଉତ୍ସପତି ମହାନଦୀ ବ୍ୟାରେଜର ନମୁନା ନିରୀକ୍ଷଣ କରୁଛନ୍ତି । ତାଙ୍କର ଉତ୍ତର ପାଶ୍ଚାତେ ଅଛନ୍ତି ମୁଖ୍ୟମନ୍ତ୍ରୀ ଶ୍ରୀ ଉତ୍ତରାୟ ଏବଂ କୃଷି ଓ ଜଳସେଚନ ମନ୍ତ୍ରୀ ଶ୍ରୀ ମନ୍ତ୍ରୀ ।

ମୁଖ୍ୟମନ୍ତ୍ରୀ ଶ୍ରୀ ନୀଳମଣି ଉତ୍ତରାୟ ପ୍ରଥମେ ଉତ୍ସପତିକୁ ସାଗତ ସମ୍ବର୍ଦ୍ଧନା ଜ୍ଞାପନ କରି କହିଲେ, ମହାନଦୀ ତ୍ରିକୋଣ ଭୂମିରେ ବସବାସ କରୁଥିବା ଜନସାଧାରଣଙ୍କ ସୁବିଧା ଲାଗି ମହାନଦୀ ଓ ତାର ଶାଖା ବିରୁପା ନଦୀର ଜଳରାଶିକୁ ନିୟନ୍ତ୍ରଣ କରିବା ଉଦ୍ଦେଶ୍ୟରେ ଆଜିକୁ ଶହେ ବର୍ଷ ପୂର୍ବେ ତ୍ରିକୋଣ ଭୂମି ଜଳସେଚନ ଯୋଜନା କାର୍ଯ୍ୟକାରୀ ହୋଇଥିଲା । ମହାନଦୀ ଉପରେ ୧୮୭୭ ମସିହାରେ ଓ ବିରୁପା ଉପରେ ୧୮୭୯ ମସିହାରେ ବିଶିଷ୍ଟ ଇଂଲିନ୍ଦର ଶ୍ରୀ ଆର୍ଥର କୁଟନଙ୍କ ନିର୍ଦ୍ଦେଶ ଓ ଆର୍ମ୍ଷ୍ଟ୍ରକ୍ସ୍ ଚରାବଧାନରେ ଆନିକଟର କାର୍ଯ୍ୟ ସମ୍ପୂର୍ଣ୍ଣ କରାଯାଇଥିଲା । ଏହା ପୂର୍ବରୁ ୧୫ ହଜାର ହେକ୍ଟର ଜମିରେ ଜଳସେଚନ ସୁବିଧା କରାଯାଇଥିଲା । ବର୍ତ୍ତମାନ ଏ ଯୋଜନାର ଆହୁରି ସମ୍ପୂର୍ଣ୍ଣ କରାଯାଇଛି ଯଦ୍ୱାରା ଖରିପ୍ ପସଲ ପାଇଁ ୪ ଲକ୍ଷ ୫୫ ହଜାର ଏକର ଜମି ଓ ରବି ପସଲ ଲାଗି ୨ ଲକ୍ଷ ୭୦ ହଜାର ଏକର ଜମିରେ ଜଳସେଚନର ସୁବିଧା ହୋଇପାରିବ ।

## ରାଜ୍ୟପାଳଙ୍କ ଉଦ୍‌ଘୋଷନ

ରାଜ୍ୟପାଳ ଶ୍ରୀ ଉତ୍ତରତ ଦୟାଲ ଶର୍ମା ରାଷ୍ଟ୍ରପତିଙ୍କୁ ସମର୍ଥନା ଜଣାଇ କହିଲେ ଯେ ଏ ଯୋଜନାର ପ୍ରକଳ୍ପ ବିବରଣୀ କେନ୍ଦ୍ର ସରକାର ଅନୁମୋଦନ କରିଛନ୍ତି । ଯୋଜନାଟି ଦ୍ଵିପର୍ଯ୍ୟାୟ କରିବାକୁ ୬ ବର୍ଷ ସମୟ ଲାଗିବ ।

ରାଜ୍ୟପାଳ ଆହୁରି କହିଲେ ଯେ ଓଡ଼ିଶାରେ ପ୍ରଚୁର ଜଳ ସମ୍ପଦ ଆଉ ମଧ୍ୟ ବର୍ତ୍ତମାନ ସଦା ସମସ୍ତ ଗୁଣ୍ଡାପ-ଯୋଗୀ ଜମିର ମାତ୍ର ଶତକଡ଼ା ୧୫ ଭାଗ ଜଳସେଚନର ସୁବିଧା ଲାଭ କରିଛି । ଚଳକ୍ଷତ୍ରୀ ବ୍ୟବସ୍ଥା ଓ ଯୋଜନାବଦ୍ଧ ଜଳସେଚନ ଉପରେ ରାଜ୍ୟପାଳ ଗୁରୁତ୍ଵ ଆରୋପ କରିଥିଲେ ।

## ସମଲ ବାଟରଜ

ରାଷ୍ଟ୍ରପତି ଶ୍ରୀ ସଂଜୀବ ରେଡ଼ି ଡିସେମ୍ବର ୨୮ ତାରିଖ ଦିନ ୨୩୪ କୋଟି ଟଙ୍କା ବ୍ୟୟରେ ନିର୍ମିତ ହେବାକୁ ଯାଉଥିବା ସମଲ ବାଟରଜର ଭିତ୍ତି ସ୍ଥାପନ କରି କହିଲେ ଯେ ପଞ୍ଚିତ ଜବାହରଲାଲ ନେହେରୁ ଓ ଅନ୍ୟାନ୍ୟ ନେତାମାନଙ୍କ ମହାନ ଆଦର୍ଶ ଓ ଦୂରଦୃଷ୍ଟି ଯୋଗୁଁ ଆମେ ଆମ ଅର୍ଥନୀତିର ଦୃଢ଼ଭିତ୍ତି ସ୍ଥାପନ କରିପାରିଛୁ । ଆମେ ପନେକ ବଡ଼ ବଡ଼ ବହୁମୁଖୀ ନଦୀ ପ୍ରକଳ୍ପ କାର୍ଯ୍ୟକାରୀ କରାଇଛୁ ଏବଂ ସେସବୁ ଜନସାଧାରଣଙ୍କ ମଙ୍ଗଳ ଦିଗରେ ସହାୟକ ହେଉଛି । ଆମେ ଏବେ ଖାଦ୍ୟରେ ନିଜେ ଆତ୍ମନିର୍ଭରଶୀଳ ହୋଇ ବିଦେଶକୁ ଗହୀନୀ ପାଇଁ ମଧ୍ୟ ଉଦ୍ୟମ କରୁଛୁ । ରାଷ୍ଟ୍ରପତି କହିଲେ ଯେ ଉତ୍ତର ଆମକୁ ପ୍ରଚୁର ପ୍ରାକୃତିକ ଓ ମାନବିକ ସମ୍ପଦ ଦେଇଛନ୍ତି । ଆମ ଜନସାଧାରଣ ଯେପରି ଅଧିକ ଉନ୍ନତ ଚାକର ଯାପନ କରିପାରିବେ, ସେଥିପାଇଁ ଆମେ ସମସ୍ତେ ଐକ୍ୟବଦ୍ଧ ହୋଇ ନିଷ୍ଠାର ସହିତ କାର୍ଯ୍ୟ କରିବା ଦରକାର । ଖାଦ୍ୟଶସ୍ୟ ତଥା ଅନ୍ୟାନ୍ୟ



ସାମଗ୍ରୀମାନ ପାଇବା ପାଇଁ ଜନସାଧାରଣଙ୍କ ଜୟଶକ୍ତି ଯେପରି ବଢ଼ିବ ସେଥିପାଇଁ ବୃତ୍ତି ଭିତ୍ତିକ ଶିଳ୍ପମାନଙ୍କର ବ୍ୟାପକ ବିକାଶ ଆବଶ୍ୟକ । ଆମ ଦେଶ ସ୍ଵାଧୀନତା ଲାଭ ପରଠାରୁ ବଡ଼ ବଡ଼ ଉନ୍ନତ ପ୍ରକଳ୍ପମାନ ହାତକୁ ନେଇଛି ଏବଂ ଜଳସେଚନର ବିକାଶ ତନ୍ମଧ୍ୟରୁ ଏକ ଅତୀବ ଗୁରୁତ୍ଵପୂର୍ଣ୍ଣ ବିଷୟ । ଏହି ପ୍ରକଳ୍ପଦ୍ଵାରା ବାର୍ଷିକ ୪ ଲକ୍ଷ ୨୪ ହଜାର ହେକ୍ଟର ଜମିରେ ଜଳସେଚନ କରାଯିବା ପାଇଁ ଉଦ୍ୟ ଧାର୍ଯ୍ୟ କରାଯାଇଛି ।

## ଛତ୍ର ନୃତ୍ୟକୁ ରାଷ୍ଟ୍ରପତିଙ୍କର ଉଚ୍ଚ ପ୍ରଶଂସା

ରାଜ୍ୟ ସୂଚନା ଦେନଠାରେ ନିର୍ଦ୍ଦିଷ୍ଟ ଭାବେ ଚିହ୍ନିଦିଆ ଛତ୍ରନୃତ୍ୟ ଆଲୋଚନାଚକ୍ର ଉଦ୍‌ଘାଟନ କରି ଗତ ଡିସେମ୍ବର ୨୭ ତାରିଖ ଦିନ ରାଷ୍ଟ୍ରପତି ଶ୍ରୀ ନୀଳମ ସଂଜୀବ ରେଡ୍ଡି କହିଲେ, ଆମର ଉନ୍ନତ ପରମ୍ପରା ପ୍ରତି ଲକ୍ଷ୍ୟ ରଖି ସଙ୍ଗୀତ,



ଗତ ଡିସେମ୍ବର ୨୭ ତାରିଖରେ ଭୁବନେଶ୍ୱରଠାରେ ରାଷ୍ଟ୍ରପତି ଦାସ ପ୍ରଭୁଚରଣ ସିଂହ ଆଲୋଚନାଚକ୍ର ଉଦ୍‌ଘାଟନ କରୁଛନ୍ତି ।



ଛତ୍ରନୃତ୍ୟ ଶିକ୍ଷାକ୍ରମରେ ରାଷ୍ଟ୍ରପତି ।

ନୃତ୍ୟ ଓ ନାଟକକୁ ଉତ୍ସାହିତ କରିବା ସମସ୍ତଙ୍କର କର୍ତ୍ତବ୍ୟ । ଉଚ୍ଚିତ୍ରାସର ବହୁ ବିବର୍ତ୍ତନ ସତ୍ତ୍ୱେ, ବହୁ ସାମାଜିକ ବାଧାବିଘ୍ନ ସତ୍ତ୍ୱେ ଏହି ନୃତ୍ୟ ସଙ୍ଗୀତ ବକ୍ଷି ରହିଛି ଏବଂ ଏହା ଉନ୍ନତ ପଥରେ ଆଗେଇ ଚାଲିଛି । ଆମର ସାଂସ୍କୃତିକ ଐତିହ୍ୟକୁ ବଞ୍ଚାଇ ରଖିବା ଦିଗରେ ସରକାର ତଥା ଜନସାଧାରଣ ଉଦ୍ୟମ କରିବା ଉଚିତ ବୋଲି ରାଷ୍ଟ୍ରପତି ପରାମର୍ଶ ଦେଇଥିଲେ । ଛତ୍ରନୃତ୍ୟ ପାଇଁ ଓଡ଼ିଶା କିଭଳି ସମଗ୍ର ପୃଥିବୀରେ ପ୍ରସିଦ୍ଧି ଲାଭ କରିଛି ସେ ବିଷୟ ଉଲ୍ଲେଖ କରି ରାଷ୍ଟ୍ରପତି ଛତ୍ରନୃତ୍ୟର ବିକାଶ ଉପରେ ଗୁରୁତ୍ୱ ଆରୋପ କରିଥିଲେ ।

**ବିଜ୍ଞାନ ଓ ଆଧ୍ୟାତ୍ମିକତା ମଧ୍ୟରେ ସମନ୍ୱୟ ରକ୍ଷା ପାଇଁ ରାଷ୍ଟ୍ରପତିଙ୍କ ପରାମର୍ଶ**

ଶତ ତ୍ରୟୋବିଂଶତି ଦିନ 'ଭାରତୀୟ ବିଦ୍ୟାରବନ' ଓଡ଼ିଶା ଶାଖାର ନୂତନ ସ୍ୱତନ୍ତ୍ର ଉଦ୍ଘାଟନ କରି ରାଷ୍ଟ୍ରପତି ଶ୍ରୀ ନୀଳମ ସଂଜୀବ ରେଡ଼ି କହିଲେ, ଉତ୍ତମୋତ୍ତମ ଭାବେ ଏକ ଐତିହାସିକ ସ୍ଥାନରେ ଭାରତୀୟ ବିଦ୍ୟାରବନର ଶାଖା ପ୍ରତିଷ୍ଠା ହେବା ଯଥେଷ୍ଟ ଚାହୁଁଥିବୁଁ । ବିଶେଷ କରି ଦେଶର ଶିକ୍ଷା ଓ ସଂସ୍କୃତିର ବିକାଶରେ ଭାରତୀୟ ବିଦ୍ୟାରବନର ଗୁରୁତ୍ୱପୂର୍ଣ୍ଣ ଅବଦାନ ରହିଛି ବୋଲି ସେ କହିଥିଲେ । କେବଳ ଯେ ଭାରତୀୟ ବିଦ୍ୟାରବନ ଉତ୍ତମ ପୁରାତନ ସଂସ୍କୃତି ଓ ପରମ୍ପରା ଲୋକତନ୍ତ୍ରକୁ ଆଣି ପାରିଛି ତା ନୁହେଁ, ଏହା ବିଶେଷ ଭାବେ ଜାତୀୟ ଏକତା ଓ ଅଖଣ୍ଡତା ପ୍ରତିଷ୍ଠା କରିବାରେ ସହାୟକ ହୋଇପାରିଛି ।

ରାଜ୍ୟପାଳ ଶ୍ରୀ ଉତ୍ତମବତ ଦୟାଲ ଶର୍ମା ଏହି ଉଦ୍ଘାଟନ ଉତ୍ସବରେ ଭାଗଣ ଦେଇ ଭାରତୀୟ ବିଦ୍ୟାରବନକୁ ଭାରତୀୟ ସାମ୍ରାଜ୍ୟର ବୋଲି ବର୍ଣ୍ଣନା କରିଥିଲେ । ଭାରତୀୟ ବିଦ୍ୟାରବନ ଆମ ସଂସ୍କୃତି ଓ ପରମ୍ପରାକୁ ସବୁ ପ୍ରକାରରେ ପ୍ରସ୍ତୁତ କରିବ ବୋଲି ରାଜ୍ୟପାଳ ଆଶା ପ୍ରକାଶ କରିଥିଲେ ।

ମୁଖ୍ୟମନ୍ତ୍ରୀ ଶ୍ରୀ ନୀଳମଣି ରାଉତରାୟ ତାଙ୍କର ଅଭିଭାଷଣରେ କହିଲେ, ଭାରତୀୟ ବିଦ୍ୟାରବନ ଜାତୀୟ ସଂସ୍କୃତିର ପ୍ରତୀକ ରୂପେ କାର୍ଯ୍ୟ କରୁଛି । ଉନ୍ନତ ମଣିଷ ଗଠିବା ଦିଗରେ ଏହି ଉଦ୍ଘାଟନ ସମଗ୍ର ଦେଶରେ ଏକ ସମ୍ମାନିତ ଆସନ ଭାବେ ବରିପାରିଛି ।



ବିଦ୍ୟାରବନ ଉଦ୍ଘାଟନ ଉତ୍ସବରେ ରାଷ୍ଟ୍ରପତି

ସୁପ୍ରିମ କୋର୍ଟର ବିଶ୍ୱରପତି ତଥା ଭାରତୀୟ ବିଦ୍ୟାରବନର କାର୍ଯ୍ୟ ନିର୍ବାହୀ ସଭାପତି ଶ୍ରୀ ପି. ଏନ୍. ରମେଶ୍ୱରୀ ତାଙ୍କ ଭାଷଣରେ କହିଲେ, "ଭାରତୀୟ ସଂସ୍କୃତିର ପୁନରୁତ୍ଥାନ ଲାଗି ଭାରତୀୟ ବିଦ୍ୟାରବନ ନିଜକୁ ଉଦ୍ଘାଟନ କରି ଆସିଛି । ବିଶେଷ କରି ଆଧ୍ୟାତ୍ମିକ ମୂଲ୍ୟବୋଧ ଉପରେ ଆମର ସଂସ୍କୃତି ପ୍ରତିଷ୍ଠିତ ହୋଇଥିବାରୁ ଲୋକଙ୍କ ମନରେ ଆଧ୍ୟାତ୍ମିକ ଭାବ ଜାଗ୍ରତ କରିବା ଲାଗି ଭାରତୀୟ ବିଦ୍ୟାରବନ ସର୍ବଦା ଉଦ୍ୟମରତ ।"

ରାଷ୍ଟ୍ରପତି ଶ୍ରୀ ରେଡ଼ି ଓଡ଼ିଶାରେ ତାଙ୍କର ଦୁଇଦିନ ରହିଣି ମଧ୍ୟରେ ପ୍ରସିଦ୍ଧ ଓଡ଼ିଶା ନୃତ୍ୟ ଓ ମୟୂରଭଞ୍ଜର ସ୍ୱରାଜ୍ୟ, ଓଡ଼ିଶା ସଙ୍ଗୀତ ମହାବିଦ୍ୟାଳୟର ଛାତ୍ର ଛାତ୍ରୀଙ୍କ ଦ୍ୱାରା ପରିବେଷିତ ନୃତ୍ୟ ଦେଖି ଆମ ନୃତ୍ୟ କଳାର ଭୂୟସୀ ପ୍ରଶଂସା କରିଥିଲେ ।

ସଂକଳନ-ସୁରେନ୍ଦ୍ର କୁମାର ସହନାୟକ,  
ଅତିରିକ୍ତ ରଚନା ଅଧିକାରୀ

# ସମୁଦ୍ର

ସଚ୍ଚିଦାନନ୍ଦ ରାଜତରାୟ

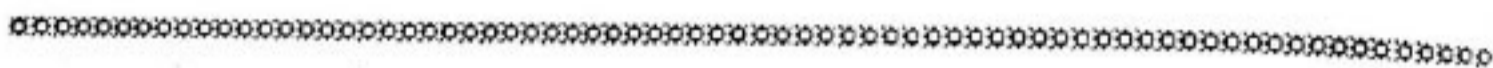

ସମୁଦ୍ର ମୁହାମୁହିଁ ଠିଆ ହୋଇ  
ମୁଁ ଦେଖି ମୋ' ହରିଲ ମୁକୁଟ  
ଯେପରି ବା ଲେଖୁଅଛି ଏହିଠାରେ ଛୁଇଁ ବାଲୁବଂଡ ।  
ଏବଂ ମୋ' ସାମ୍ରାଜ୍ୟ ଶୁଣି ଏଠି ଖଂଡ ଖଂଡ,  
ମୋତେ ଘେରି ଛିଡ଼ା ହୁଏ ଏକ ଆୟତନ  
ଦୀର୍ଘ ଆଉ ସୀମାର ଅତୀତ ।  
ମୁଁ ମୋତେ ଭୁଲିଯାଏ, ଭୁଲିଯାଏ ମୋ' ପ୍ରଥମ ନାମ  
ଜମେ ହୁଏ ଦୃତୀୟ ପୁରୁଷ, ପାଲଟେ ଅପର  
ନିଜଠି ଅପରିଚିତ, ନିଜଠାରୁ ଦୂର ।  
ଆତ୍ମ-ନୀଳିମାରେ ହଜି ହଜାଏ ମୁଁ ପୂର୍ବାପର,  
ସବୁ ଇତିବୃତ୍ତ ॥

ସବୁ ଶବ୍ଦ ମୁହୂର୍ତ୍ତକେ ହୁଅନ୍ତି ନୀରବ,  
ବାକ୍ ଅତୀତ  
ଶ୍ରୁତିର ଅଶ୍ରୁତ ।  
ମନେ ହୁଏ ଶବ୍ଦମାନେ ଅର୍ଥହୀନ  
ଅର୍ଥ ସବୁ ନିରର୍ଥକ ।  
ସବୁ ଶବ୍ଦ ମିଶି ଅବା ହୋଇଯାନ୍ତି ଗୋଟିଏ ସଂକେତ  
ଏକ ଚିହ୍ନ, ଗୋଟିଏ ପ୍ରତୀକ—  
ଯାକୁ ଅରେ ଚିପିଦେଲେ ଆଂଗୁଠିରେ  
ସବୁ କହିହୁଏ,  
ସବୁ କୁଝିହୁଏ,  
ସବୁ ଜାଣିହୁଏ,  
ବୁଝା ଏତେ କଥା ଆଉ ସର,  
ଏ ସବୁ ଜଣାଣ ॥



# ଆନ୍ତର୍ଜାତିକ ଓ ଏହାର ତାତ୍ପର୍ଯ୍ୟ



ସୁଭେନ୍ଦୁ କୁମାର ପଟ୍ଟନାୟକ

୧୯୭୯ ମସିହା “ଆନ୍ତର୍ଜାତିକ ଶିଶୁ ସମ୍ପର୍କ” ରୂପେ ସାରା ବିଶ୍ୱରେ ପାଳନ କରାଯାଇଛି । ଏକଥା ସତ ଯେ ଶିଶୁମାନଙ୍କର ଯଥାର୍ଥ ଲଳନ ପାଳନ ତଥା ସେମାନଙ୍କର ବିକାଶ ବିନା ମାନବ ସମାଜର ସମୂହ ବିକାଶ କେବେ ସମ୍ଭବ ହୋଇ ନ ପାରେ । ତେଣୁ ପ୍ରତ୍ୟେକ ଶିଶୁ ଉନ୍ନିଷ୍ଟ ହେବାଠାରୁ ତାହାର ଶାରୀରିକ ଓ ମାନସିକ ବିକାଶ ପ୍ରତି ସମୁଚିତ ଦୃଷ୍ଟି ପ୍ରଦାନ କରାଯିବା ସର୍ବାନ୍ୱୋ ଆବଶ୍ୟକ ।

ସମଗ୍ର ବିଶ୍ୱରେ ପ୍ରତ୍ୟେକ ନାଗରିକ ଶିଶୁର ଉତ୍ଥାପନ ପାଇଁ କେବଳ ଉଦ୍ଦେଶ୍ୟ ପ୍ରକାଶ କଲେ ଚର୍ଚ୍ଚିତ ନାହିଁ, ଏ ବିଶ୍ୱରେ ବାସ୍ତବରେ କ'ଣ କରାଯାଇ ପାରିବ, ତାହା କାର୍ଯ୍ୟରେ ପରିଣତ କରି ଦେଖାଇବା ଉଚିତ । କାରଣ ଆଜିର ଶିଶୁମାନେହିଁ ଏ ବିଶ୍ୱରେ ଉଚ୍ଚିଷ୍ଠତ ନାଗରିକ, ତାହାର ଇ-କିମ୍ପର, ବୈଜ୍ଞାନିକ । ଉଚ୍ଚିଷ୍ଠତ ବିଶ୍ୱର ଶାନ୍ତି ଓ ଉନ୍ନତି ସହିତ ଆଜିର ଶିଶୁମାନଙ୍କ ଉତ୍ଥାପନ ଉଚ୍ଚପ୍ରୋତ ଭାବେ ଚର୍ଚ୍ଚିତ ।

ଆନ୍ତର୍ଜାତିକ ଶିଶୁ ସମ୍ପର୍କ ପାଳନର ମୂଳ ଉଦ୍ଦେଶ୍ୟ ହେଉଛି ଶିଶୁମାନଙ୍କ ପ୍ରତି ଜନସାଧାରଣଙ୍କ ମନରେ ପ୍ରେମ



ଆମ ଦେଶରେ ୬ ବର୍ଷରୁ କମ୍ ବୟସର ପିଲାମାନଙ୍କର ସର୍ବବିଧି ଉନ୍ନତି ଗଠାଇବା ଏହି ସମ୍ପର୍କ ପାଳନର ଅନ୍ୟତମ ଲକ୍ଷ୍ୟ । ଭାରତରେ ଏହି ବୟସସୀମା ମଧ୍ୟରେ ଥିବା ପିଲାମାନଙ୍କ ସଂଖ୍ୟା ପ୍ରାୟ ୧୨ କୋଟିରୁ ଅଧିକ । ଆସତା ୧୦ ବର୍ଷରେ ଅତି କମ୍ରେ ୧୪ କୋଟି ଶିଶୁ ହିଁ ଭାରତର ଲୋକସଂଖ୍ୟା ବୃଦ୍ଧିର କାରଣ ହେବେ ବୋଲି ଅନୁମାନ କରା ଯାଇଛି । ସେହି ୧୪ କୋଟିରୁ ଅଧିକାଂଶ ଶିଶୁ ମୁଖ୍ୟତ ଏବେ ରୋଗ, କ୍ଷୁଧା, ଅସ୍ୱଚ୍ଚା, ହତାଶା ଓ ଦାରିଦ୍ର୍ୟରେ ଜର୍ଜରିତ ଅସମ୍ଭିତ ଲୋକଙ୍କ ସହିତ ସାମିଲ ହେବେ ଯେଉଁମାନେ ହିଁ ବିଜ୍ଞାନ ଓ କାର୍ଯ୍ୟଗରି ପ୍ରଫଳରୁ ବଞ୍ଚିତ । କାର୍ଯ୍ୟ-ଶ୍ରମ ଦ୍ୱାରା ସଂଗୃହୀତ ତଥ୍ୟରୁ ପ୍ରକାଶ ଯେ ବିଶ୍ୱର ୮୦ କୋଟି ଶିଶୁଙ୍କ ଜୀବନ ତରମ ଦାରିଦ୍ର୍ୟ ଓ ଅଭାବ ମଧ୍ୟରେ ଅତିବାହିତ ହେଉଛି । ପରିସଂଖ୍ୟାନରୁ ଜଣାଯାଏ ଯେ ଆମ ଦେଶରେ ଅନୁମିତ ୧୦୦,୦୦୦ ଶିଶୁ ପ୍ରତିବର୍ଷ ପୃଷ୍ଠହୀନତା ଯୋଗୁଁ ପ୍ରାଣ ହରାଇଥାନ୍ତି । ୨୫ ଲକ୍ଷ ଶିଶୁ ଉପଯୁକ୍ତ ନିର୍ବାସନ ପାଇବରେ

ଓ ଶୁଭେଚ୍ଛା ଭାବର ଉଦ୍ଦେଶ୍ୟ କରାଯିବା । ସେଥିପାଇଁ ଜାତି-ସଂଘ ଶିଶୁ ସମ୍ପର୍କର ସଙ୍କେତରେ ବର୍ତ୍ତିବାକୁ ଚେଷ୍ଟା କରୁଥିବା ଶିଶୁକୁ ଜଣେ ପାଳନକାରୀ ବୟସ ବ୍ୟକ୍ତି ଆଲିଙ୍ଗନ କରୁ-ଥିବାର ଏକ ପ୍ରାଣସ୍ପର୍ଶୀ ଚିତ୍ର ଅଙ୍କନ କରାଯାଇଛି ।

ଅନ୍ଧତ୍ୱ ବରଣ କରୁଥିବା ଦେଖା ଯାଉଛି । ବିଦ୍ୟାଳୟରେ ନାନା ଲେଖାଉଥିବା ଶିଶୁମାନଙ୍କ ମଧ୍ୟରୁ ଶତକଡ଼ା ୨୨ ଭାଗ ଭିତ୍ତୀନ-‘ଏ’ ଓ ଭିତ୍ତୀନ-‘ବି’ ଖାଦ୍ୟସାରର ଅଭାବରୁ ନାନା ପ୍ରକାର ରୋଗରେ ପଡ଼ିଥାନ୍ତି । ଅନ୍ଧତଃ ଶତକଡ଼ା ୪୫ ଭାଗ ଶିଶୁ ଆବଶ୍ୟକ ଖାଦ୍ୟସାର ଅଭାବରୁ ଉଚ୍ଚ ଶାରୀରିକ ଓ ମାନସିକ ଦୁର୍ବଳତା ଭୋଗ କରିଥାନ୍ତି ।

ପିଲାମାନଙ୍କ ସ୍ୱାସ୍ଥ୍ୟର ଉନ୍ନତି ସଙ୍ଗେ ସଙ୍ଗେ ସେମାନଙ୍କର ବୌଦ୍ଧିକ, ମାନସିକ ଓ ସାମାଜିକ ଚିତାଧାରାର ବିକାଶ ଦିଗରେ ଅଧିକ ଗୁରୁତ୍ୱ ଆରୋପ ପାଇଁ ଏହି ଆନ୍ତର୍ଜାତିକ ଶିଶୁ ସମସ୍ତର ଅଭିପ୍ରେତ । ଯେଉଁ ପିଲାମାନେ ଅବହେଳିତ, ବିଶେଷ କରି ସବୁପ୍ରକାର ସୁବିଧା ସୁଯୋଗରୁ ବଞ୍ଚିତ ସେମାନଙ୍କ ପ୍ରତି ସ୍ୱତନ୍ତ୍ର ଭାବେ ଧ୍ୟାନ ଦିଆଯିବା ଦରକାର । ସେହି ଦୁର୍ବଳ ଗୋଷ୍ଠୀଗୁଡ଼ିକ ମଧ୍ୟରେ ବର୍ଣ୍ଣ ଅନ୍ଧକର, ବାସହୀନ ଶ୍ରମିକ ଗୋଷ୍ଠୀର, ସମାଜରେ ଘୃଣିତ ତଥା ଅବହେଳିତ, ବାପମାଆ ଛେଉଣ୍ଡ ପିଲା ତଥା ପରିବାର ଦ୍ୱାରା ଅବହେଳିତ ଝିଅ, ଶରଣାର୍ଥୀ ଓ ଜାରକ ସନ୍ତାନ-ଗଣ, ଦରିଦ୍ର ପଲ୍ଲୀ ଅନ୍ଧକର ଶିଶୁ, ଶାରୀରିକ ଓ ମାନସିକ ବିକୃତିଗ୍ରସ୍ତ ପିଲାମାନେ ଏବଂ ଅଧିକ ସଂଖ୍ୟାରେ ପୁଷ୍ଟିକର ଖାଦ୍ୟଭାବ ଜନିତ ରୋଗାକ୍ରାନ୍ତ ପିଲାମାନେ ଅନ୍ତର୍ଭୁକ୍ତ । ଶିଶୁ ସମସ୍ତର କାର୍ଯ୍ୟକ୍ରମରେ ବିଭିନ୍ନ ଜାତୀୟ ସଂଗଠନ, ଗୋଷ୍ଠୀ ସମୂହ ଓ ବ୍ୟକ୍ତି ବିଶେଷ ଯେପରି ସକ୍ରିୟ ଅଂଶ ଗ୍ରହଣ କରିପାରିବେ ସେଥିପାଇଁ ସେମାନଙ୍କୁ ଉତ୍ସାହିତ କରାଯିବା ଦରକାର । ଆଗେ ଆନ୍ତର୍ଜାତିକ ସମ୍ମାନନୀ ପାଇଁ ଯେଉଁ ସମୟ, ଶକ୍ତି ଓ ଅର୍ଥ ବ୍ୟୟ କରାଯାଉଥିଲା, ବର୍ତ୍ତମାନ ତାହାକୁ ବାସ୍ତବ ପକ୍ଷେ ପିଲାମାନେ ଉପକୃତ ହେଲଭଳି ବିଭିନ୍ନଦେଶର ଜାତୀୟ ଛିନ୍ନାନ୍ତୁଷ୍ଠାନ କାର୍ଯ୍ୟକ୍ରମଗୁଡ଼ିକର ପ୍ରସ୍ତୁତି ଓ ସେଗୁଡ଼ିକୁ କାର୍ଯ୍ୟକାରୀ କରିବା ଦିଗରେ ବିନିଯୋଗ କରାଯିବ ।

ଆନ୍ତର୍ଜାତିକ ଶିଶୁ ସମସ୍ତର ପାଳନର ଲକ୍ଷ୍ୟ ସଂପର୍କରେ ପ୍ରକାଶିତ ଘୋଷଣାମାମାରେ କୁହାଯାଇଛି ଯେ ଶିଶୁ-ବର୍ଷ ପାଳନର ପ୍ରଧାନ ଲକ୍ଷ୍ୟ ହେଉଛି ପିଲାମାନେ ସ୍ୱାସ୍ଥୀ ଭାବରେ ଯେପରି ସର୍ବାଧିକ ସେବା ଓ ଯତ୍ନ ପାଇପାରିବେ, ସେଥିପାଇଁ ଆନ୍ତରିକତାର ସହିତ ଆବଶ୍ୟକ କାର୍ଯ୍ୟକ୍ରମ-ମାନ ହାତକୁ ନେବା । ଲୋକେ ଯେପରି ନିଜ ଦେଶର କିମ୍ବା ଅନ୍ୟାନ୍ୟ ଦେଶର ଅଥବା ଉଚ୍ଚତମ ଦେଶ ବିଦେଶର ଶିଶୁ କଲ୍ୟାଣ ପାଇଁ ବୃଦ୍ଧି ଦିଗରେ ସାହାଯ୍ୟ କରିବାକୁ ଆଗ୍ରହୀ ହେବେ, ସେଥିପ୍ରତି ବିଶେଷ ଭାବେ ଧ୍ୟାନ ଦିଆଯିବ । ତା’ ଛଡ଼ା ବିକାଶଶୀଳ ଦେଶଗୁଡ଼ିକରେ ପିଲାମାନଙ୍କୁ ଅଧିକ ସେବା ଓ ଯତ୍ନ ମିଳିବା ଯୁକ୍ତି, ଜାତୀୟ ଓ ଆନ୍ତର୍ଜାତୀୟ ସ୍ତରରେ ବିଶେଷ ଧ୍ୟାନ ଦିଆଯିବ । ଖାଲି ସେତିକି ନୁହେଁ, ସାରା ବିଶ୍ୱର ବିଭିନ୍ନ ଅନ୍ଧକର ଶିଶୁ କଲ୍ୟାଣ ଅଭିମୁଖୀ କାର୍ଯ୍ୟକ୍ରମପାଇଁ ସବୁ ଦେଶର ସରକାର ଓ ଜନସାଧାରଣ ସ୍ୱେଚ୍ଛାକୃତ ଭାବେ ଯେପରି ଆର୍ଥିକ ସାହାଯ୍ୟ ଦେଇପାରିବେ ଏବଂ ସେହିସବୁ

କାର୍ଯ୍ୟକ୍ରମରେ ଅଂଶଗ୍ରହଣ କରିବାକୁ ଆଗେଇ ଆସିବେ ସେଥିନିମନ୍ତେ ପ୍ରତ୍ୟେକ ଗଣ୍ଠର ଜନସାଧାରଣଙ୍କୁ ଉତ୍ସାହିତ କରାଯିବ । “ଶିଶୁ ସମସ୍ତର” ଘୋଷଣା ସଂକ୍ରାନ୍ତ ପ୍ରସ୍ତାବରୁ ଏକଥା ସୁସ୍ପଷ୍ଟ ଯେ ଶିଶୁମାନଙ୍କୁ ସେମାନଙ୍କର “ମୌଳିକ ଆବଶ୍ୟକତା” ଯୋଗାଇବା ହେଲା-ଏହାର ସ୍ୱତନ୍ତ୍ର ଲକ୍ଷ୍ୟ ।



ସ୍ୱାସ୍ଥ୍ୟ, ପୁଷ୍ଟିସାଧନ ଓ ଶିକ୍ଷାଲଭ୍ୟ କ୍ଷେତ୍ରରେ ଯେତିକି ସର୍ବନିମ୍ନ ଅତ୍ୟାବଶ୍ୟକ ସେବା ଓ ଯତ୍ନ ମିଳିବା କଥା, ସେହି ଘଟଣା ଉପରେ ଆନ୍ତର୍ଜାତିକ ଶିଶୁ ସମସ୍ତର ବେଶି ଭାଗ ଅଭିପ୍ରାୟ ପର୍ଯ୍ୟବସିତ ହେବ । ଖାଦ୍ୟ ଓ ପୁଷ୍ଟି ସାଧନ, ବିଶୁଦ୍ଧ ପାନୀୟ ଜଳ, ସ୍ୱାସ୍ଥ୍ୟରକ୍ଷା ବ୍ୟବସ୍ଥା, ଦାୟିତ୍ୱ ସଂପନ୍ନ ପିତୃତ୍ୱ, ମାତୃତ୍ୱ, ମୌଳିକ ଶିକ୍ଷା ଓ ମହିଳାମାନଙ୍କ ପାଇଁ ସାହାଯ୍ୟ ମୂଳକ ସେବା ସଂପର୍କରେ ଲୋକମାନଙ୍କୁ ସବୁକଥା କୁହେଇବା ଓ ତତ୍ ସଂକ୍ରାନ୍ତ ମୌଳିକ ସେବାମାନ ଯୋଗାଇ ଦେବା ପାଇଁ ସେହିସବୁ ଅନ୍ଧକର ଲୋକଙ୍କ ମଧ୍ୟରୁ କେନ୍ଦ୍ରେକ ଗ୍ରାମ୍ୟ ସ୍ତରୀୟ କର୍ମୀ ବଛାଯାଇ ସେମାନଙ୍କୁ ତାଲିମ ଦିଆଯିବା ବିଷୟଗୁଡ଼ିକ ଏ ସମସ୍ତର କାର୍ଯ୍ୟକ୍ରମର ଅନ୍ତର୍ଭୁକ୍ତ ।

### ଓଡ଼ିଶାରେ ଶିଶୁ ସମସ୍ତର ପାଳନ ପାଇଁ ଆୟୋଜନ

ଦେଶର ଅନ୍ୟସବୁ ସ୍ଥାନପରି ଆମ ରାଜ୍ୟରେ ମଧ୍ୟ ଆନ୍ତର୍ଜାତିକ ଶିଶୁ ସମସ୍ତର ପାଳନ ପାଇଁ ପଦକ୍ଷେପ ନିଆଯାଇଛି । ମୁଖ୍ୟମନ୍ତ୍ରୀ ଶ୍ରୀ ନୀଳମଣି ରାଉତରାୟଙ୍କ ଅଧ୍ୟକ୍ଷତାରେ ରାଜ୍ୟ ଶିଶୁ କଲ୍ୟାଣ ବୋର୍ଡର ଏକ ଉଚ୍ଚ-ସ୍ତରୀୟ ବୈଠକ ଅନୁଷ୍ଠିତ ହୋଇ ଶିଶୁମାନଙ୍କ କଲ୍ୟାଣ ସଂପର୍କରେ ଗୁରୁତ୍ୱପୂର୍ଣ୍ଣ ନିଷ୍ପତ୍ତି ଗ୍ରହଣ କରାଯାଇଛି । ତଦନୁଯାୟୀ ରାଜ୍ୟର ଅବହେଳିତ ଶିଶୁମାନଙ୍କ ପାଇଁ ପ୍ରାଥମିକ ସୁଲମାନଙ୍କରେ ୬ ବର୍ଷରୁ କମ୍ ବୟସର ଶିଶୁମାନଙ୍କୁ ପୁଷ୍ଟିକର ଖାଦ୍ୟ ଯୋଗାଇ ଦିଆଯିବ । ଏହି ଖାଦ୍ୟ ଯୋଜନା ଅନୁସାରେ ପୂର୍ବରୁ ରାଜ୍ୟରେ ୧୫ ଲକ୍ଷ ଶିଶୁଙ୍କୁ ପୁଷ୍ଟିକର ଖାଦ୍ୟ ଯୋଗାଇ ଦିଆ ଯାଉଥିଲା । ବର୍ତ୍ତମାନ ଆଉ ଅଧିକ ୫ ଲକ୍ଷ ଶିଶୁଙ୍କୁ ଏଥିରେ ଅନ୍ତର୍ଭୁକ୍ତ କରିବା ପାଇଁ ବୈଠକରେ ସ୍ଥିର କରାଯାଇଛି ଏବଂ ଶିଶୁମାନଙ୍କ ସ୍ୱାସ୍ଥ୍ୟ



ସଂପର୍କରେ ସ୍ୱାକ୍ଷ୍ୟ ବିଭାଗ ତରଫରୁ ଗାଁଗହଳରେ  
୧୦ଲକ୍ଷ ଶିଶୁଙ୍କୁ ଟୀକା ଦେବା ପାଇଁ ନିଷ୍ପତ୍ତି



ଗ୍ରହଣ କରାଯାଇଛି । ଏହାଛଡ଼ା ପ୍ରତି ସର୍ବଜନିକନର ସଦନ-  
ମହକୁମାରେ ଜଣେ ଶିଶୁ ବିଶେଷଜ୍ଞ ଡାକ୍ତର ରହି ଶିଶୁମାନଙ୍କ  
ଚିକିତ୍ସା ସଂପର୍କରେ ବୁଝିଦେ । ଗାଁଗହଳର ଶିଶୁମାନଙ୍କ  
ପାଇଁ ଅଧିକ ସଂଖ୍ୟାରେ ଅବୈଜନିକ ପ୍ରାଥମିକ ବିଦ୍ୟାଳୟ



ଖୋଲାଇବ ଓ ଗ୍ରାମାଞ୍ଚଳ ଓ ଶିକ୍ଷାଞ୍ଚଳ ଶିଶୁ ଶିକ୍ଷାନୁଷ୍ଠାନ-  
ମାନଙ୍କରେ ବିଭିନ୍ନ ଧରଣର ଖେଳ ସାମଗ୍ରୀ ଯୋଗାଇ ଦିଆ-  
ଯିବ ଏବଂ ଶିଶୁମାନଙ୍କ ମଧ୍ୟ କରାଯିବ । ଶିଶୁମାନଙ୍କ ପାଇଁ

ଅତିରିକ୍ତ ରଚନା ଅଧିକାରୀ  
ସୂଚନା ଓ ଲୋକ ସଂପର୍କ ବିଭାଗ

ଏକ ରାଜ୍ୟସ୍ତରୀୟ ପାଣ୍ଠି ସଂଗ୍ରହ ସଂସ୍ଥା ଗଠିତହେବ ।  
ରାଜ୍ୟରେ ଥିବା ସିନେମା ହଲରେ ପ୍ରତି ଟିକେଟ କ୍ରୟରେ  
ଏହି ପାଣ୍ଠି ସଂଗ୍ରହ ନିମନ୍ତେ ୧୦ ପଇସା ବୁଝି କରାଯିବ  
ଓ ରାଜ୍ୟର ସରକାରୀ ବସର ପ୍ରତି ଟିକେଟ  
କ୍ରୟରେ ୫ ପଇସା ବୁଝି କରାଯିବ । ସିନେମା  
ଟିକେଟ ଓ ବସ ଟିକେଟ କ୍ରୟରୁ ଆଦାୟ ହେବା  
ଅର୍ଥ ଶିଶୁ ପାଣ୍ଠିକୁ ଆସିବ ବୋଲି ବୈଠକରେ  
ନିଷ୍ପତ୍ତି ହୋଇଛି ।

ଶିଶୁ ବନ୍ୟାଣ କାର୍ଯ୍ୟକ୍ରମକୁ ଦୃଢ଼ୀକୃତ କରିବା ପାଇଁ  
ସରକାରୀ ଓ ବେସରକାରୀ ଉଦ୍ୟମରେ ସମନ୍ୱୟ ରଖି  
କରିବାକୁ ନିଷ୍ପତ୍ତି ହୋଇଛି ।

ଆନ୍ତର୍ଜାତିକ ଶିଶୁ ସମସ୍ତର ଅବସରରେ କେନ୍ଦ୍ର  
ସମାଜ କଲ୍ୟାଣ ବିଭାଗ ପକ୍ଷରୁ "ଆପଣଙ୍କ ଶିଶୁ"  
ଖାର୍ଯ୍ୟକ ଏକ ରଞ୍ଜାନ ପ୍ରାମାଣିକ ଚିତ୍ର ପ୍ରସ୍ତୁତ କରାଯାଇଛି ।  
ଧାରାବାହିକ ଭାବେ ଏହି ଚିତ୍ରଟି ଦୂର ଭାଗରେ ପ୍ରଦର୍ଶିତ  
ହେବ । ପ୍ରଥମ ଭାଗଟିରେ ଭାରତୀୟ ଶିଶୁର ଜନ୍ମଠାରୁ  
ଆରମ୍ଭ କରି ବିଭିନ୍ନ ପର୍ଯ୍ୟାୟ ଦେଇ ଏହାର ଅଭିବୃଦ୍ଧି  
ସଂପର୍କରେ ଉପାଦେୟ ତଥ୍ୟମାନ ପ୍ରଦର୍ଶିତ ହେବ ।  
ଅନ୍ୟ ଭାଗଟିରେ ଆମର ସମସ୍ତ ଚାଟାୟ କାର୍ଯ୍ୟକ୍ରମରେ  
'ଶିଶୁ ବିକାଶ କିପରି ସର୍ବାଧିକ ପ୍ରାଧାନ୍ୟ ସ୍ଥର କରିବ ତାହା  
ପ୍ରଦର୍ଶିତ ହେବ । ଏହାଛଡ଼ା ଚଳଚ୍ଚିତ୍ର ପିରିଓଡ୍ ପକ୍ଷରୁ  
'ଖେଳଣୀ ଏବଂ ବୁଝେଇ' ଖାର୍ଯ୍ୟକ ଏକ ପ୍ରାମାଣିକ ଚିତ୍ର  
ମଧ୍ୟ ନିର୍ମାଣ କରାଯାଇଛି ।

**ଶିଶୁ ସମ୍ବନ୍ଧର ଆହ୍ୱାନ**

ଆନ୍ତର୍ଜାତିକ ଶିଶୁ ସମସ୍ତର, ଶିଶୁମାନଙ୍କର ଆବଶ୍ୟକତା  
ସଂପର୍କରେ ସରକାର ତଥା ଜନସାଧାରଣଙ୍କ କର୍ତ୍ତବ୍ୟ  
କ'ଣ, ତାହା ସେମାନଙ୍କୁ ଜରୁରୀରେ ଅବଗତ କରାଇ  
ଦେବା ସ୍ୱର୍ଗୀ ଅପୂର୍ବ ପୂର୍ଯୋଗ ସୃଷ୍ଟି କରିବ । ଫଳରେ  
ସେହି ଆବଶ୍ୟକତା ପୂରଣ ସ୍ୱର୍ଗୀ ଯେଉଁ କାର୍ଯ୍ୟକ ପଦକ୍ଷେପ-  
ମାନ ବ୍ୟାପକ ଆକାରରେ ଗ୍ରହଣ କରାଯିବ, ତାହା ଶିଶୁ-  
ମାନଙ୍କ ସ୍ୱାସ୍ଥ୍ୟ ଉପକାରରେ ଆସିବ । ଶିଶୁର ଉଦ୍ଦିଷ୍ଟତା  
ପାଇଁ ଯାହା କରାଯିବ, ତାହାଠାରୁ ବଡ଼ ଆଉ ଭଲ କାମ  
କଣ ଆଉ ପାରେ? ଆଜିର ବୟସ ଲୋକମାନଙ୍କ ପକ୍ଷେ  
ତାହାହିଁ ହେଉଛି ସବୁଠାରୁ ବଡ଼ ଦାୟିତ୍ୱ ।



---

ଆନ୍ତର୍ଜାତିକ ଶିଶୁ ସମସ୍ତର ଅବ୍ୟବହିତ ପୂର୍ବରୁ ଗତୁଡ଼ିସେନ୍ଦର ୩୧ ତାରିଖ ଦିନ ଭୁବନେଶ୍ୱର ସୂଚନା ଭବନଠାରେ ଶିଶୁମାନଙ୍କ ଦ୍ୱାରା ଗୋଟିଏ ପୁଷ୍ପସଜ୍ଜା ପ୍ରଦର୍ଶନୀ ଅନୁଷ୍ଠିତ ହୋଇଥିଲା । ଏଥିରେ ୧୬ ଜଣ ପ୍ରତିଯୋଗୀ ଅଂଶ ଗ୍ରହଣ କରିଥିଲେ ଓ ସମୁଦାୟ ୨୯ଟି ପୁଷ୍ପସଜ୍ଜା ସ୍ଥାନ ପାଇଥିଲା । ସୂଚନା ଓ ଲୋକସଂପର୍କ ବିଭାଗ ନିଦେଶକ ଶ୍ରୀ କେଳାସ ଚନ୍ଦ୍ର ମିଶ୍ର ବିଭାଗୀୟ ପ୍ରତିଯୋଗୀମାନଙ୍କୁ ପୁରସ୍କାର ଓ ପ୍ରମାଣପତ୍ର ପ୍ରଦାନ କରିଥିଲେ । ଏହି ପୁଷ୍ପସଜ୍ଜାର ଦୂରଗୋଟି ଚିତ୍ର ପ୍ରଚ୍ଛଦପଟର ଦ୍ୱିତୀୟ ପୃଷ୍ଠାରେ ଦିଆଯାଇଛି ।

---



ନୂଆଦିଲ୍ଲୀଠାରେ ଅନୁଷ୍ଠିତ ଜାତୀୟ କ୍ଷୁଦ୍ର ଶିଳ୍ପ ପ୍ରଦର୍ଶନୀର ଓଡ଼ିଶା ମନ୍ତ୍ରୀ ପ୍ରଧାନମନ୍ତ୍ରୀ  
 ଶ୍ରୀ ମୋରାରଜୀ ଦେଶାଇ ଗତ ଦ୍ଵିତୀୟମ ୯ ତାରିଖ ଦିନ ପରିଦର୍ଶନ କରିଥିଲେ ।  
 ଚିତ୍ରରେ : ଶ୍ରୀ ଦେଶାଇ ଓଡ଼ିଶାର ତାରକସି କାମ ଆଶ୍ରମ ସହକାରେ ଦେଖୁଛନ୍ତି ।  
 ପ୍ରଧାନମନ୍ତ୍ରୀଙ୍କ ସହ କେନ୍ଦ୍ର ରାଷ୍ଟ୍ରପତି ରାଜେନ୍ଦ୍ର ପ୍ରସାଦ ଓ ଉପରାଜ୍ୟ ସଚିବ ମଧ୍ୟ  
 ଉପସ୍ଥିତ ଅଛନ୍ତି ।

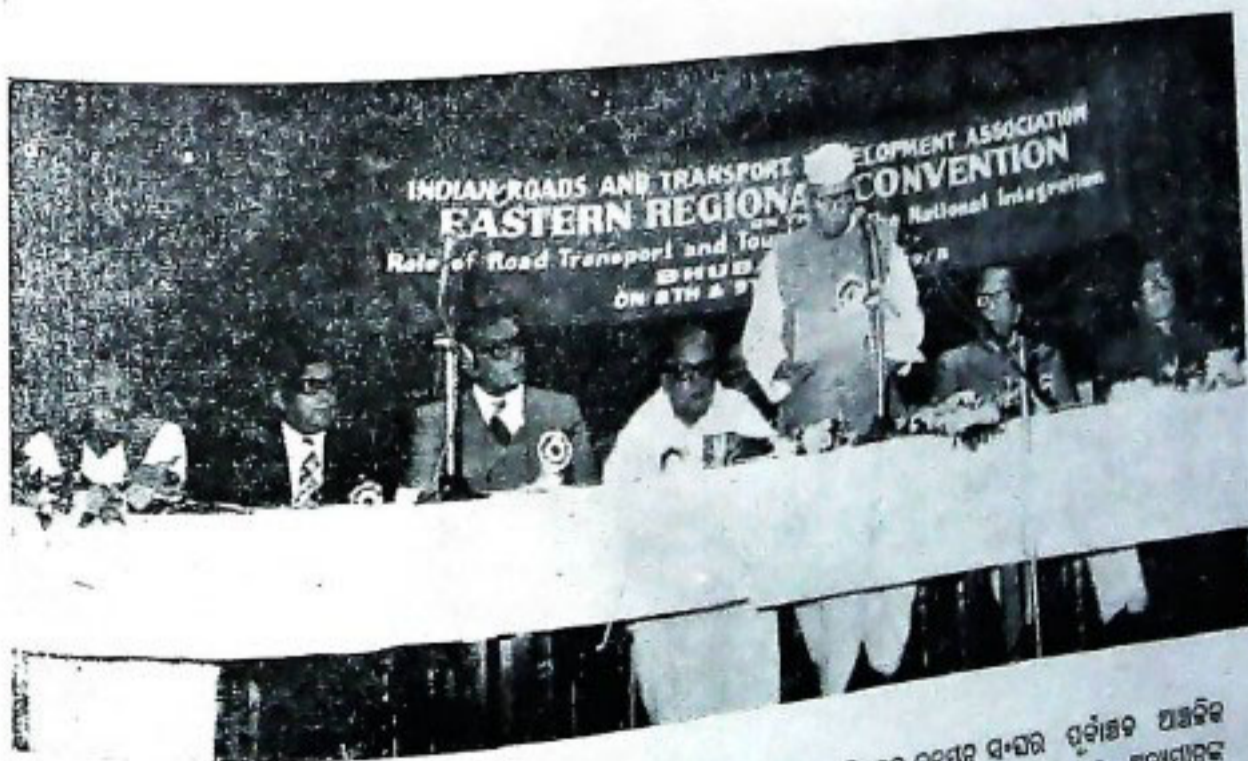

ଭୁବନେଶ୍ଵରଠାରେ ଗତ ଦ୍ଵିତୀୟମ ୮ ତାରିଖରେ ଅନୁଷ୍ଠିତ ଭାରତୀୟ ରାସ୍ତା ଓ ପରିବହନ ବିକାଶ ସଂଘର ପୂର୍ବାଞ୍ଚଳ ଅଞ୍ଚଳିକ  
 ସମ୍ମିଳନୀରେ ଓଡ଼ିଶାର ରାଜ୍ୟପାଳ ଶ୍ରୀ ଉତ୍ତମକୃଷ୍ଣ ଦୟାଲ ସର୍ମା ଉଦ୍ଘୋଷଣା କରୁଛନ୍ତି । ଉକ୍ତ ଉତ୍ସବରେ ଅନ୍ୟାନ୍ୟଙ୍କ  
 ମଧ୍ୟରେ ଓଡ଼ିଶାର ମୁଖ୍ୟମନ୍ତ୍ରୀ ଶ୍ରୀ ନୀଳମଣି ରାଉତରାୟ, ପରିବହନ ମନ୍ତ୍ରୀ ଶ୍ରୀ ନରସିଂହ ପ୍ରଧାନ ଏବଂ ବିଭିନ୍ନ  
 ହରିଜନମତ୍ସ୍ୟ ମହତାବ ଯୋଗ ଦେଇଥିଲେ ।

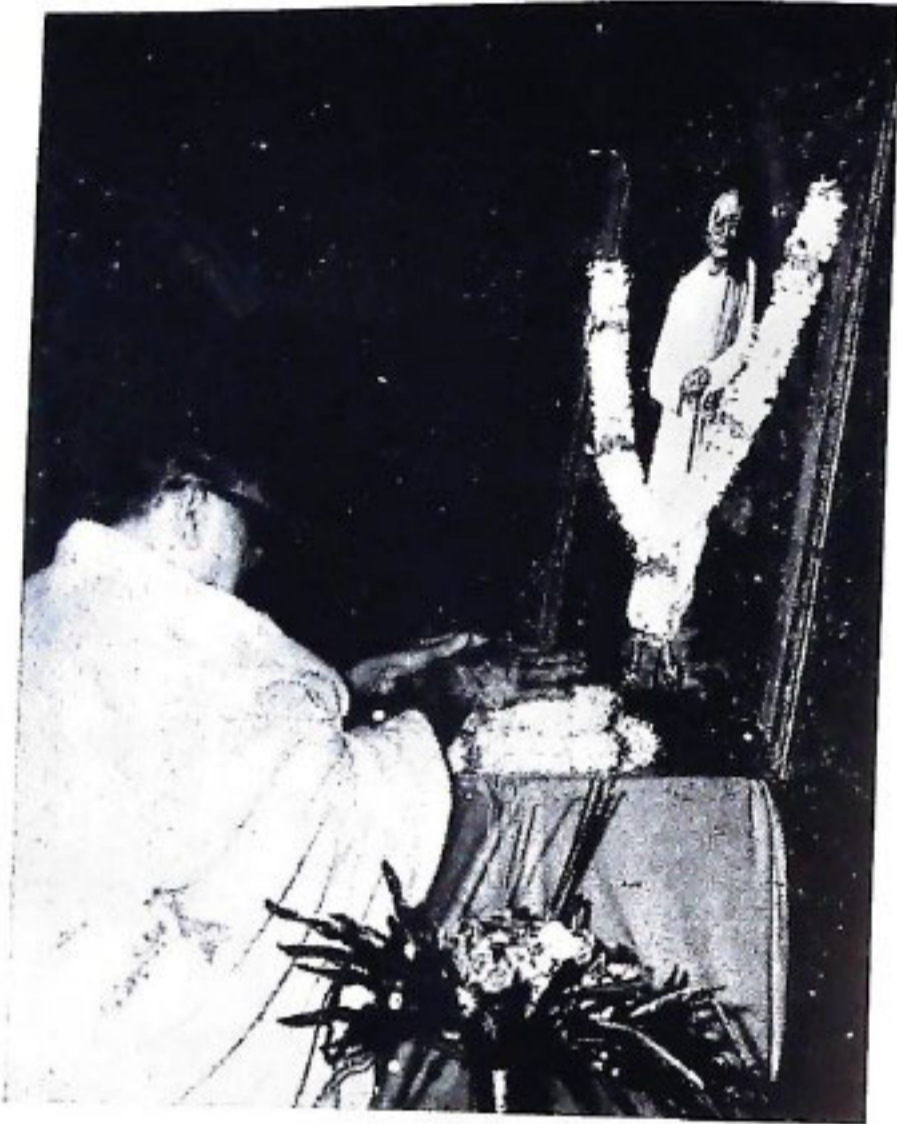

ରାଜାଜୀ କନ୍ୱ ସତବାଣିକୀ ଉଦ୍‌ଯାପନ ଉତ୍ସବ ପାଳନ ଉପଲକ୍ଷେ ଓଡ଼ିଶାର ମୁଖ୍ୟମନ୍ତ୍ରୀ ଶ୍ରୀ ନୀଳମଣି ରାଉତରାୟ ଭୁବନେଶ୍ୱର ସୂଚନା ଭବନଠାରେ ଗତ ଡିସେମ୍ବର ୧୦ ତାରିଖ ଦିନ ରାଜାଜୀଙ୍କ ଚୈତ୍ତଚିତରେ ପୁଷ୍ପମାଳ୍ୟ ଅର୍ପଣ କରୁଛନ୍ତି ।



ପତାକା ଦିବସ ଉପଲକ୍ଷେ ଶ୍ରୀମତୀ (ବିନୋଦିନ୍ଦର) ଏ. କେ. ମିତ୍ର ଓ ଜ୍ୟାମ୍ବତେନ ପି. ପି. ପରିଡ଼ା ଓଡ଼ିଶାର ମୁଖ୍ୟମନ୍ତ୍ରୀଙ୍କୁ ପତାକା ପ୍ରଦାନ କରୁଛନ୍ତି ।



ମୁଖ୍ୟମନ୍ତ୍ରୀ ଶ୍ରୀ ନୀଳମଣି ରାଉତରାୟ ୧୯୭୮ ଡିସେମ୍ବର ୨୦ ତାରିଖ ଦିନ ବରଗଡ଼ଠାରେ  
 ଭୁବନେଶ୍ୱର ଆଞ୍ଚଳିକ ଉନ୍ନୟନ ଟ୍ରଷ୍ଟ ଦ୍ୱାରା ଅନୁମୋଦିତ ନୂତନ ବସତି ଗାଠନ  
 ପରିକଳ୍ପନାର ଶିଳାମ୍ୟାସ କରୁଛନ୍ତି ।

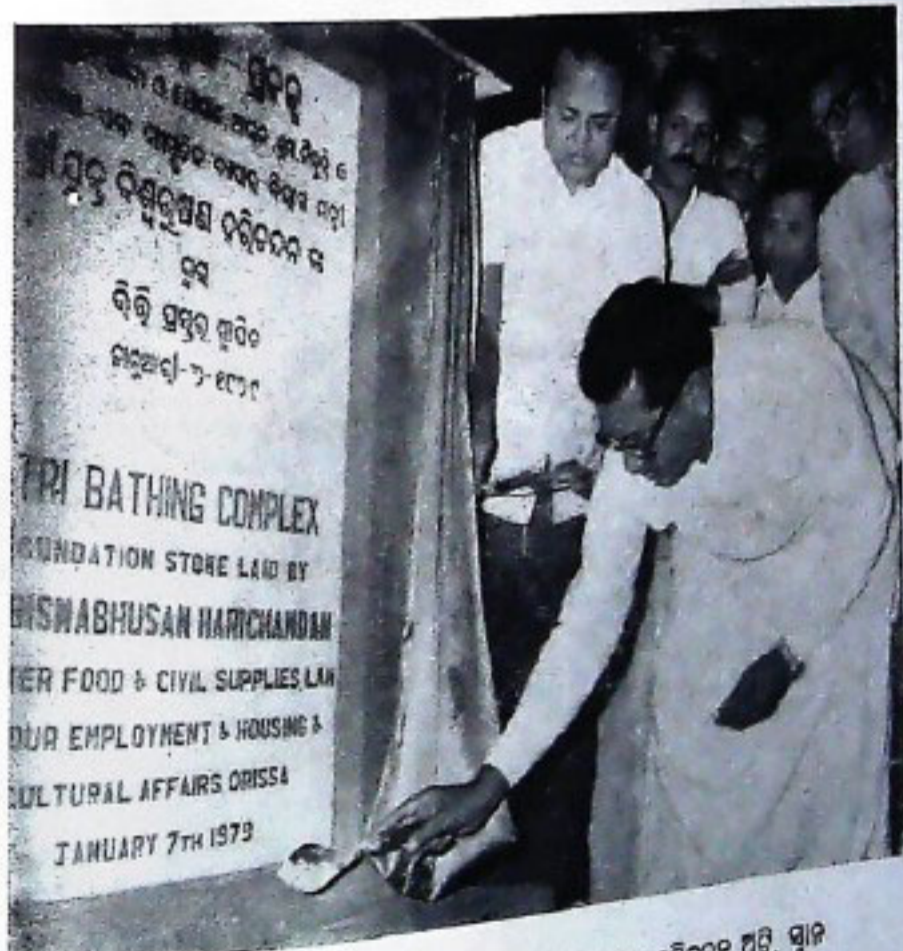

ଯୋଗାଣ ଓ ସାଂସ୍କୃତିକ କ୍ୟାମ୍ପର ମନ୍ତ୍ରୀ ଶ୍ରୀ ବିଶ୍ୱଭୂଷଣ ହରିଚନ୍ଦନ ପଣ୍ଡା, ସ୍ଥାନ  
 ପ୍ରକଳ୍ପର ଶିଳା ମ୍ୟାସ କରୁଛନ୍ତି ।

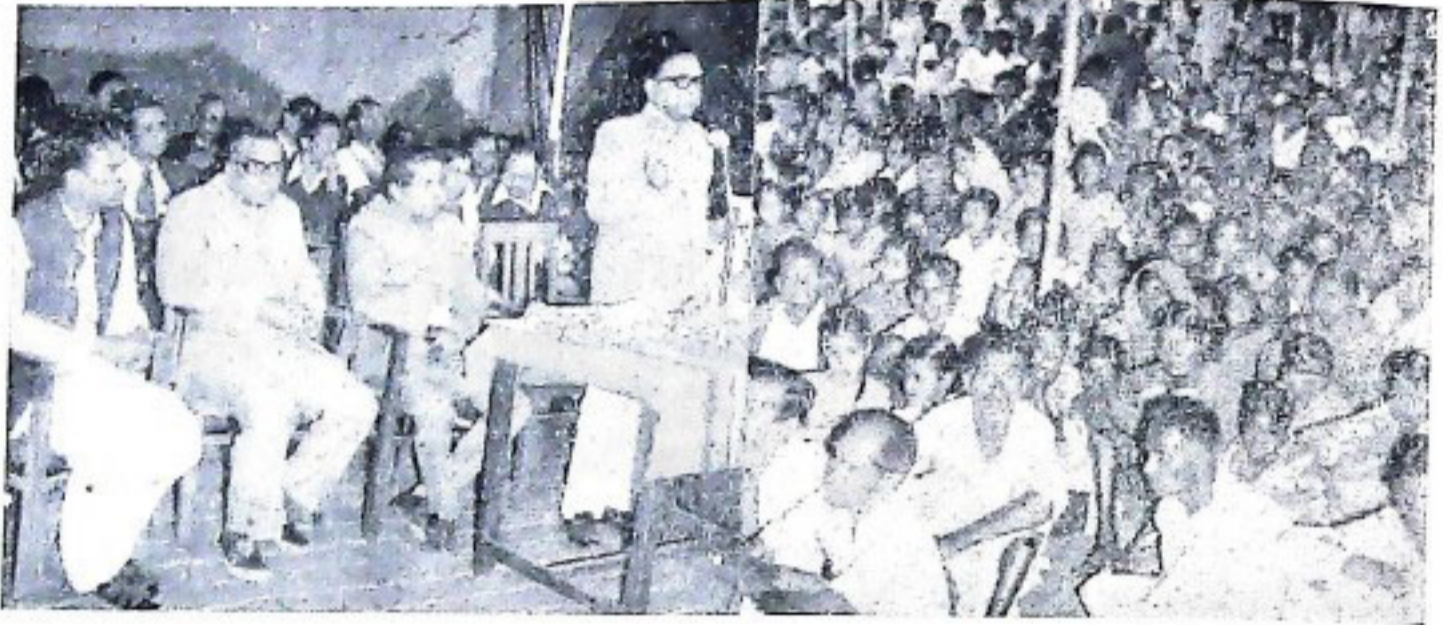

ପୁରୀ ଓ ଲୋକ ସପର୍ବ ବିଭାଗ ଉତ୍ତମତା ଶ୍ରୀ ଅଦ୍ୱୈତ ପ୍ରସାଦ ସିଂହ ୧୯୭୯ ଜାନୁଆରୀ ୪ ତାରିଖ ଦିନ ସମଲପୁରଠାରେ ପଲ୍ୟାଗ୍ରାମ ମଣ୍ଡଳୀ ଆନେକନାଟକରେ ଉଦ୍‌ଘୋଷଣା ଦେଉଛନ୍ତି ।

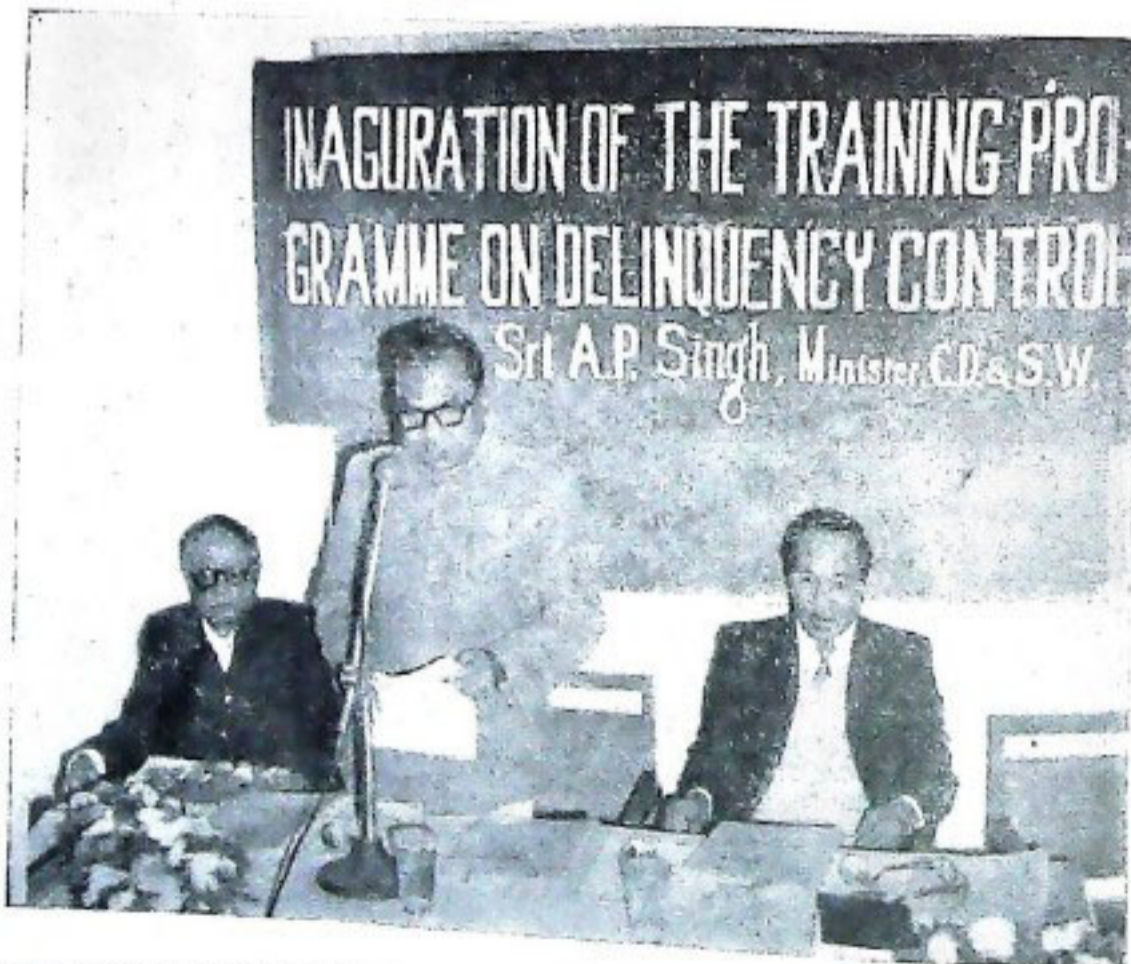

ଶ୍ରୀମତୀ ଭରଣୀ ଓ ସମାଜ ମଙ୍ଗଳ ଉତ୍ତମତା ଶ୍ରୀ ଅଦ୍ୱୈତ ପ୍ରସାଦ ସିଂହ ଜାନୁଆରୀ ୨ ତାରିଖ ଦିନ ଭୁବନେଶ୍ୱରଠାରେ ଦାନ ଅପରାଧ ନିବାରଣ ସଂଗ୍ରହ ତାଲିମ କାର୍ଯ୍ୟକ୍ରମ ଉଦ୍‌ଘୋଷଣା ଦେଉଛନ୍ତି ।



ଓଡ଼ିଶାର  
**ଲୋକସଂସ୍କୃତି**  
 ବିଶେଷ ନିବନ୍ଧ

ଆତ୍ମକୀଟିକ ଲୋକସଂସ୍କୃତି ମଣ୍ଡପର ଦୀପାୟନ ମୁହୂର୍ତ୍ତ



କଟକଠାରେ ଆତ୍ମକୀଟିକ ଲୋକସଂସ୍କୃତି ଆୟୋଜନାତ୍ମକ ଭବିଷ୍ୟତ କରି ଓଡ଼ିଶାର ସମସ୍ତାଙ୍ଗ ଓ ଭବିଷ୍ୟତ ଦୟାର ସମା  
 ଭବିଷ୍ୟତ ଦେଖାଯିବ ।



ଲେକ୍ଷ୍ମପୁତ୍ରୀ ମେଳାରେ ପରିବେଷିତ ଦଶ ଅଳତାର ନୃତ୍ୟ



କରମା ନୃତ୍ୟ



# ବାଉଁଳି ଗୀତ

ଶ୍ରୀ ଚକ୍ରଧର ମହାପାତ୍ର

ମନୁଷ୍ୟର ଅନ୍ତର ଅକୃତ୍ରିମ ନରହିଲେ, ହୃଦୟର ମନୋରମ ଓ କୋମଳ ବୃତ୍ତି ସବୁ ଲୁଚି ହୋଇ ଉଠେ । ଶ୍ରେଷ୍ଠ ଅଭିଜାତ ପରିବାରରେ ସରଳ ଜୀବନ ପ୍ରକୃତରେ ଦୁଃସ୍ୱାପ୍ୟ-ଯାତ୍ରା ନିରୀହ ବୃକ୍ଷକର ଶାନ୍ତ ପରିସରରେ ଦେଖାଯାଏ । ସେଥିପାଇଁ ନଗର ଜୀବନ ସୌର ଏବଂ ପଲ୍ଲୀ ଜୀବନ ଗ୍ରାମ୍ୟ । ବାସ୍ତବିକ ସୁନ୍ଦର ଅନାବିକ ପ୍ରାଣି ଗ୍ରାମ୍ୟ ଜୀବନରେ ମିଳେ, ଯାହା ଏକାନ୍ତ ଅଦୃଷ୍ଟି, ସରଳ ଓ ସୁନ୍ଦର । ସେହି ଜୀବନର ମାଧୁରୀ ଜଗତର ଶ୍ରେଷ୍ଠ କବି ଓ ତାଙ୍କ କାବ୍ୟରେ ଅବଶ୍ୟ ମିଳିପାରେ । କିନ୍ତୁ ତାହା ଗ୍ରାମ୍ୟ ରଚନା ପରି ବଣର ମାଳତୀ ନୁହେଁ ବା ପ୍ରାକୃତିକ ନୁହେଁ, ସେସବୁ ବଗିଚାରେ-ଉପବନରେ ତିଆରି କରା ପୁଷ୍ପ ରାଶି । \*

ଏହି ଉତ୍କଳ ଭୂମିରେ ଯେଉଁ କୋଟି କୋଟି ଗୋକ ବସନ୍ତି ବାଦି ରହିଛନ୍ତି, ସେମାନଙ୍କ ଗୁହେ ଗୁହେ ପ୍ରାଣର ଅନାବିକ ସଂଗୀତ-ଧାରା ଯୁଗ ଯୁଗ ଧରି ବହି ଚାଲିଛି । ସେହି ସଂଗୀତମାନ ବାପା, ମା', ଭାଇ, ଭଉଣୀ ଓ ସାଇ ସତୋଶୀକୁ ନିବିଡ଼ ନିଶ୍ଚଳକୀ ପ୍ରୀତ ଓ ମମତା ବନ୍ଧନ ମଧ୍ୟରେ ରସବତ୍ତ କରି ଧରି ରଖିଛି । ସେ ସବୁ ସଂଗ୍ରହ ହୋଇ ନରହିଲେ, ଆମର ଜାତୀୟତାର ମୌଳିକତା, ସଂସ୍କୃତିର ବିହୋଟ ଦିନେ ଲୁଚି ହୋଇଯିବ । ତେଣୁ, ଗ୍ରାମ୍ୟ ସାହିତ୍ୟ, ଗ୍ରାମ୍ୟ ଜନତା ସହଜରେ ସାର୍ବ-ଜନୀନତା ଗ୍ରହଣର ପକ୍ଷପାତୀ ନୁହେଁ । ତେଣୁ, ଏହି ସାହିତ୍ୟ, ଏହି ସାମାଜିକ ସଭ୍ୟତା ଏକାନ୍ତ ପୁଷ୍ପ ଏବଂ ବିଶୁଦ୍ଧ । ଏହା ବିଶାଳ ନୁହେଁ ବା ବିସ୍ତୃତ ନୁହେଁ । ନିରନ୍ତର ସ୍ୱାଧୀନତା ରକ୍ଷା କରିବାକୁ ଯାଇ ଏହି ଭାଷା ଏବଂ ଭାବ ଏତେ ବନ୍ଦୀ ଭାବରେ ଥାଏ ଯେ ଗୃହକୋଣର ସୁନ୍ଦରୀ ନାରୀ ପରି ବା ଅରଣ୍ୟର ସଜ୍ଜ କୁସୁମ ପରି ତା' କେଉଁଠି ପୁଟି କେଉଁଠି ଝୁଡ଼ିଯାଏ । ଏସବୁ ପୁସ୍ତକ ମାଟିର ଭାଷା । ଏସବୁ କବିତା ପକ୍ଷୀର ଗାନ ପରି ମୁକ୍ତା ସେଥିରେ କପଟତାର ଆବରଣ ନାହିଁ ।

ଶଂକି ଦେଇଛି ବିଧାତା ବିକାଶ ପୁଅ  
 ବାସି ପଞ୍ଚାବତୀ ଯୋଡ଼ା ବାଉଁଶ  
 ଚବଟ ସାଙ୍ଗରେ ଘିଅ ।  
 ବାବାଜୀ ପାଉଁଳି ସବୁ କଳପନି  
 ତୁମ୍ଭିକି ସୁନ୍ଦର ନିର୍ଦ୍ଦା  
 ଦାଆ କାଣ୍ଡେ ଥିଲେ ତଷାପୁଅ ହାତେ  
 ତରିବ କାହାକୁ ନିର୍ଦ୍ଦା ।  
 ହରିଆ ପାଉଁଳି ତୁଆରି ଲଗାବ  
 ପାଇବ ପାଉଁଳି କାଟି  
 ଯେଉଁଥିକି ଯାହା ଗଢ଼ିବ ବିଧାତା  
 ରଜାପୁଅ ପାଇଁ ଛଟି ।

ଏ କବିତାଟି ଗ୍ରାମ୍ୟ ଧୂଳିକି ବାସ ସାଉଁଶରେ ।  
 ତହିଁରୁ ଏହା କିଛି ମାତ୍ର । ଏହା ଶୁଣିଲେ ଗ୍ରାମ୍ୟ ଜୀବନର  
 ଚିତ୍ର ସେପରି ପୁଟି ଉଠେ ଆତୁର ନିତୁ କୋଣରେ,  
 ସେପରି ଗ୍ରାମ୍ୟ ଦୃଶ୍ୟ ସବୁକୁ ସଂଗ୍ରହ ପୁସ୍ତକ ଅଭିସିକ  
 କରି ଏପରି ଏକତ୍ର ଥୋଇଛନ୍ତି ଯେ ତା'ର ବୁଝଣା ନାହିଁ ।

କାଳିଦାସ ମନେ ପଢ଼ନ୍ତି :

ସର୍ବୋପମା ଦୁର୍ବଳ ସମୁଦୟେକ  
 ଯଥା ପୁଦ୍ଗଳା ବିନି ବେଶିତେନ  
 ସା ନିର୍ମଳା ବିଶୁଦ୍ଧା ପ୍ରସରାତ୍  
 ଏକସ୍ୟ ସୌନ୍ଦର୍ଯ୍ୟ ବିଦୁଷୟେକ ।

ଏ ବିଧାତା-ପ୍ରସରାତ୍ କୁମାର ବସୁନା-ସମାହାରେଣ  
 ଦିଦୁକ୍ଷୟା ଏବେଟି-ନୟନ ସାର୍ଥକ କରିବାକୁ ସର୍ବ ସ୍ୱରୂପ  
 ଏକତ୍ର ସଂଗ୍ରହ କରି ଯାହା ଯେଉଁଠି ଗଢ଼ିବ ତା' ଥୋଇଛନ୍ତି ।

ଆମ ଗାଁ ଧନୁଜୀ ବାଜାକାରର 'ବିଧାତା ବିକାଶୀ' ପୁସ୍ତକ ଦ୍ଵାରା ସେପରି ଯାହାକୁ ଯାହା ଗଢ଼ିଛି ତା'ଥୋଇ ଅଭାବରେ ଅମରତା ଦାବା କରିଛି ।

କବିତାର ସୁଦ୍ଧି ଅନୁଭୂତିର ଅଭିବ୍ୟକ୍ତିରେ । କୋଣାର୍କର କାରିଗର ପଥୁରିଆ ବିକାଶୀ, ନଦେଖି ଅନୁଭବ ନକରି କ'ଣ ତତ୍ଵ-ଲଗ୍ନ ବିଶ୍ଵସ୍ତରୀମାନଙ୍କ ଅନୁପମ ସୁଠାମ ସୌନ୍ଦର୍ଯ୍ୟ ଅଙ୍କନ କରିଛି ? ଏ ରାଜ୍ୟର ବହୁ ଉଦ୍ଦେଶ୍ୟ-କାରୀ ଯୋଡ଼ାଦାର ନଗଣି ବଂଶାଳୀ, ଇଂରେଜ, ତାମିଲ, ଉତ୍ତର ପ୍ରଦେଶୀଙ୍କ ବହିରୁ ଖୋଜୁଛନ୍ତି-ମୂର୍ଖ ଓଡ଼ିଆ କାରିଗର ଏ ମାଧୁରୀ କାହୁଁ ଜାଣିଲ ?

ଆବଜ୍ଞିତା ଜିଅିବିବ ସ୍ତନାତ୍ୟା-  
 ବାସୋ ବସାନା ତରୁଣାକରାଣା ।  
 ପର୍ଯ୍ୟାସ ପୁଷ୍ପ ପ୍ରବଳା ବନମ୍ ।  
 ସତ୍ରାଚିଣୀ ପଲୁବିନୀ ଲତେବ ।  
 ସୁସ୍ରାଂ ନିଯୋଦନ ଲମ୍ପମାନା ।  
 ପୁନଃ ପୁନଃ କେଶରବାମ କାନ୍ଥା-  
 ନ୍ୟାସୀ କୃତାଂ ସ୍ଥାନବିକା ପୁରଣେ  
 ମୌର୍ବୀଂ ଦ୍ଵିତୀୟାମିବ କାମୁକସ୍ୟ ।

କୁସୁମା (ଆରତ) ଖଡ଼ି ଶାଢ଼ୀ (ବେକ୍‌ବଳ ବସନ) ସ୍ତନ ପୁଟରୁ ଚିକେ ଖସି ଯାଇଛି । ଅଷ୍ଟ ଅଳଙ୍କାର ଧାରିଣୀ ଏହି ସୁସଜ୍ଜିତା ଯୌବନଶ୍ରୀ ପୁଷ୍ପ ପ୍ରବଳ ଭାବରେ ନଇଁ ପଡ଼ିଥିବା ଗତିଶୀଳା ଲତାପରି ଦେଖାଯାଇଛି ।

ବରଳ ମାଳାକୁ ଅଞ୍ଝାସୁତା (ହେମ ସୁତ୍ର) କରି ପିନ୍ଧିଥିବା ଯୁବତୀ ନିତମରୁ ଖସି ଖସି ଯାଉଥିବାରୁ ସେ ବାରମାର ତାକୁ ହାତରେ ଡେକି ଚାଲିଛି । ନିତମରୁ ଏ ଅଞ୍ଝାସୁତାଟିକୁ ଦେଖି ମନେ ହେଉଛି, କାମ ତା' ଧନୁ ପାଇଁ ଏଇଠି ଦ୍ଵିତୀୟ ଗୁଣ ସାଜତି ନାହିଁତ ?

ଗବେଷକ ଓଡ଼ିଶାର ଏ ଜୀବନ୍ତ ମୂର୍ତ୍ତି ଏବେ ଗାଁ ଗହଳରେ ଥିଲେ ମଧ୍ୟ କେବେ ଆଖି ପକେଇ ଦେଖିଛନ୍ତି କି ?

ଥରେ ଗଂଜାମ ଆଠଗଡ଼ ମଥୁରା ଗ୍ରାମର ପଥୁରିଆ ବିକାଶୀ ଗ୍ରାମ ଏବଂ ଓଡ଼ିଶା ନୂଆଗଡ଼ ପଥୁରିଆ ବିକାଶୀ-ମାନଙ୍କ ଗୃହ ଅକସ୍ମାତ୍ ଦେଖିଲେ ଜାଣିବେ ଯେଉଁ ବର୍ଷକୀ-ବଡ଼େଇ କୋଣାର୍କ ନିର୍ମାଣ କରିଥିଲେ ତାଙ୍କ ବଂଶ-ଧରକ ଘରେ ମଧ୍ୟ ଏବେ ସେ ଛାୟା ବଢ଼ିଛି । ସେଠାରେ କାହିଁକି, ପଲ୍ଲୀ ଗ୍ରାମରେ ଓ ଜନପଦର ନିରୂପ କୋଣରେ ସେହି ସରଳା ବିଶୁଦ୍ଧା ମୂର୍ତ୍ତିମତୀମାନଙ୍କ ଚିତ୍ର ଏବେ ମଧ୍ୟ ଅଛି । ତେଣୁ ଅଣ-ଓଡ଼ିଆଙ୍କ ଗୁରୁ ମାଧ୍ୟମରେ ମାମାଂସା ନକରି ଆଖିରେ ଦେଖି ଯାହା କରିବେ କରନ୍ତୁ । ତେଣୁ, ଗାମ୍ୟଗୀତ ଗାନ୍ତୁ ଆଶନ୍ତୁ ।

ଛିଣ୍ଡାକନା ଛିଣ୍ଡିଲେ ମାଠ ।  
 ହାଣ୍ଡି ଗାଣିଲେ ଖପରା  
 ମନ ଭାଙ୍ଗିଲେ ଛୋପରା ।

ତୁ ଗୁହାରି କରିବୁ ଯାହାକୁ  
 ମୁଁ କାନିରେ ବାନ୍ଧିଛି ତାହାକୁ ।  
 ଘରେ ଅଛି ବାସି ଯାଇ  
 ନିଆଁ ଲଗା ରାତି ବେଗି ପାଇ ।  
 ଘଜତା ମାଲପ ଠାକରା କଳି  
 ରାତିରେ ଶାଆନ୍ତି ସବୁ ଚଳୁଳି ।

ଏ ସବୁ ଏବେକି ଗ୍ରାମେ ଗ୍ରାମେ ଚାଲିଛି । ବିଭିନ୍ନ ନୀଳକଣ୍ଠ ପଣ୍ଡିତଙ୍କ ଭାଷାରେ କଦଳୀ ମଂଜା କହିପୋଛି ଜାଣିବାରୁ ବିକ୍ରୟ ସରିଲାଣି-କିନ୍ତୁ ରୋହି ଭାବୁଡ଼ ବିଚରା ହାତୁଆ ଫେରାଇ ନେଉଛି ।

ସେ ସ୍ଵର୍ଣ୍ଣ ଯୁଗର ସୁଦ୍ଧି ଇଂରାଜୀ ଶିକ୍ଷା ଫଳରେ ଜାତିର ପ୍ରାଣରୁ ନିଗାଡ଼ି ପୋଛି ବାହାର କରି ନିଆ ଚାଲିଛି ଜାତିର ଆନନ୍ଦ ଉପ ଆଜି ଶୁଣି ଶୁଣି ଆସୁଛି ଗ୍ରାମ୍ୟ ଜୀବନରୁ । ଜାତିର ଜ୍ଞାନକେନ୍ଦ୍ର ସମଗ୍ର ପଲ୍ଲୀରେ ବିନେଥିଲା ତାହା ଜେମ୍‌ପ୍ରାଭୂତ ନଗରକୁ ଭଠି ଆସିଲା । ପଲ୍ଲୀଅନ୍ଧକାରରେ ରହିଲା । କିଶୋର-କିଶୋରୀଙ୍କ ଜୀବନରେ ଆମର ଜାତୀୟ ପ୍ରଭାବ ଆଉ ପଡ଼ିଲା ନାହିଁ । ତେଣୁ, ଆଜି ଗ୍ରାମ୍ୟ ସାହିତ୍ୟ, ସଂଗୀତ ଯେପରି ଚର୍ଚ୍ଚା ହେବାର କଥା ତା' ହେଉନାହିଁ ଏବଂ ଯେଉଁକି ଚର୍ଚ୍ଚା ହେଉଛି ତା' କୁହାଯାଇ ନପାରେ ।

କାରଣ ଗଣକବି ଦେଈସଦାଣି ଏକାତିକୁ ପୁଣି ଏକ ଭିନ୍ନ ରସରେ ଉଦ୍‌ବୁଦ୍ଧ କରିଛନ୍ତି -

ଗୋକୁଳାନନ୍ଦ ତନ୍ତୁକୁ ସତେ ଦେଖିବି ଗୋକୁଳେ  
 ଶତପତ୍ର ନେତ୍ରେ ହରି ଅନାଇବେ କେତେବେଳେ  
 ରାଜୀବ ପୟର ଦୁଇ ଧରି ଧରାପରେ ଶୋଇ  
 ଲେଟୁଥିବି ପଦତଳେ ।

ଏପରି ଗ୍ରାମ୍ୟ ଓ ଜନପଦ କବିତାରୁ ସେ, ଏସବୁ ଆଣି ଯେପରି ଏକ ଗଣଗୀତି ଯୁଗର ଆବିର୍ଭାବ କରାଇଥିଲେ, ସେପରି ସର୍ବପ୍ରଥମେ ଦ୍ଵାଦଶ ଶତାବ୍ଦୀରେ ଜୟଦେବ କବି ସଂସ୍କୃତରେ ଓଡ଼ିଆ ଗ୍ରାମ୍ୟ ସ୍ଵରକୁ ସ୍ଥାନବେଇ ବିଶ୍ଵକୁ ବିହ୍ଵଳ କରିଦେଲେ । ତାଙ୍କ ସ୍ଵର ଧରି ଇଂଜ ପ୍ରଭୃତି କବିଗଣ ଛାନ୍ଦ ସୃଷ୍ଟି କରିଛନ୍ତି । ଶ୍ୟାମସୁନ୍ଦର ରାଜଗୁରୁ ତାଙ୍କ ପ୍ରବନ୍ଧ ମାଳାରେ ତା' ପ୍ରମାଣ କରିଥିଲେ ମଧ୍ୟ, ଏଯାଏ ସ୍ଵର ସଂଯୋଜନା କରାନଯାଇ ତାହା ରହି କାଗଜ ଟୋକେଇରେ ରଖାଯାଇଛି ।

୧୯୩୩ରେ ପ୍ରଫେସର ଦେବେନ୍ଦ୍ର ସତ୍ୟାର୍ଥୀଙ୍କ ପ୍ରେରଣାରେ ଗ୍ରାମ୍ୟଗୀତ ସଂଗ୍ରହରେ ମୁଁ ଏବଂ ମୋ' ପତ୍ନୀ କନକ ମଂଜରୀ ପ୍ରବେଶ କରିଥିଲୁ । ସମଗ୍ର ଭାରତ ଏପରିକି ବିଶ୍ଵକୁ ଜଣାଇ ମଧ୍ୟ ଆମେ ତ ଲୁଚି ଗଲୁଣି । ତେବେ ଏହା ମେଘାବୃତ୍ତ ଚନ୍ଦ୍ର କି'ନାଁ ତା ଜ୍ଞାନବନ୍ତ ବିଶ୍ଵରକ୍ଷକ ଲେଖେ ସୁଦ୍ଧିକୁ ନେବେ । ଆମର କିଛି ଗର୍ବ କରିବାର ନାହିଁ ।

କାରଣ, ଗ୍ରାମ୍ୟ କବିତା ସବୁଦେଶରେ, ସବୁ ଜାତିରେ ଅଛି ।  
 କବିତାଗୁଡ଼ିକ ମୌଳିକ ହେଲେ ଏହା ଉଚ୍ଚବରର କବିତା  
 କୁହାଯାଇପାରେ । ପଢ଼ିତ ଗୋଦାବରୀଶଙ୍କ ଭାଷାରେ ସେ  
 ସବୁହେବ ଭାଷାର ମୂଳଦୁଆ । ଯା ହେଉ, ଏହି କବିତା ସବୁକୁ  
 ଆମର ବହୁ ପୂର୍ବରୁ ସୁଗୀତ ନୟକିଶୋର ବଳ ପୌର ଉପ-  
 ଭୋଗ୍ୟ କେବଳ ହିଁ କରିଥିଲେ ।

କରି ବିଶ୍ୱବିଦିତ କରିଥିଲେ । ବହୁ ଇ-ରେକ କବି ଏହି କବିତା  
 ସଂଗ୍ରହକୁ ନିଜ ନିଜ ପୁସ୍ତିକା ଭାବେ ପ୍ରେରଣା ପାଇଥିଲେ  
 ଆୟାଜଣକ କେନ୍ଦ୍ରୀୟ ଆନ୍ଦୋଳନ ଗ୍ରାମ୍ୟ କବିତାଯୋଗୁଁ  
 ସମ୍ବନ୍ଧ ହୋଇଥିଲା ।

୧୮୦୦ରେ ଇ-ରାଜି ସାହିତ୍ୟରେ ରୋମାଣିକ ଆନ୍ଦୋଳନ  
 ପଲ୍ଲରେ ପଲ୍ଲୀ ସାହିତ୍ୟର ପ୍ରଭାବ ଯଥେଷ୍ଟ ଥିଲା । ବିସପ୍  
 ପର୍ସି(Bishop Percy) ତାଙ୍କ ଦେଶର ଗ୍ରାମ୍ୟଭାଷା ପ୍ରକାଶ

ବର୍ତ୍ତମାନର କବି ଓ ଭେଦନମାନେ ଗ୍ରାମ୍ୟ କବିତାର  
 ମୌଳିକତା ବାଛି ସେମାନଙ୍କ ସାହିତ୍ୟରେ ପ୍ରୟୋଗ କଲେ  
 ନିହିତ ଓଡ଼ିଆ ଭାଷା ସମୃଦ୍ଧିପାଇଁ ହେବ । ନବତର ଭାଷା  
 କୃତ୍ରିମ ହୋଇ ନିଜର ସଭା ହରାଇ ଦେବ । ଭାଷା କାତ  
 ମଣି ମଣି ।

ହରିପୁର ରୋଡ଼, କଟକ-୧

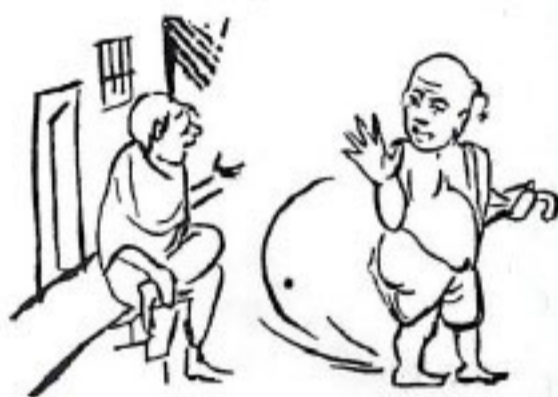

### ୪୯ ହଜାର ହେକ୍ଟର ଜମିରେ ଝୋଟ ଗୁଣ୍ଠ

ଏ ବର୍ଷ ରାଜ୍ୟରେ ବିଭିନ୍ନ କୃଷି ଜିଲ୍ଲାରେ ୪୯ ହଜାର ୨୨୨ ହେକ୍ଟର ଜମିରେ ଝୋଟ ଏବଂ ୩୬ ହଜାର  
 ୬୪୦ ହେକ୍ଟର ଜମିରେ ମେଣ୍ଡା ଗୁଣ୍ଠ ହୋଇଥିବା ଜଣାଯାଇଛି । ଏଥିରୁ ୪ ଲକ୍ଷ ୩୯ ହଜାର ଗାଣ୍ଠି ଝୋଟ ଏବଂ ୨ ଲକ୍ଷ  
 ୩୩ ହଜାର ୫୦୦ ଗାଣ୍ଠି ମେଣ୍ଡା-ଉତ୍ପାଦିତ ହେବ ବୋଲି ଅନୁମାନ କରାଯାଇଛି ।

ନୂଆ ଝୋଟ ବର୍ତ୍ତମାନ ବଜାରରେ ପହଞ୍ଚିଲାଣି ଏବଂ ସର୍ବ ନିମ୍ନ ସହାୟକ ଦର ହିରଣ୍ଡାଇ ପିଛା ୧୨୧ ଟଙ୍କା ଧାର୍ଯ୍ୟ  
 ହୋଇଥିବା ସ୍ତଳେ ଏହା ୧୯୭ରୁ ୨୦୦ ଟଙ୍କା ହାରରେ ଖୋର ବଜାରରେ ବିକ୍ରୟ ହେଉଛି । ଏପର୍ଯ୍ୟନ୍ତ ଭାରତୀୟ ଝୋଟ  
 କର୍ପୋରେସନ ଓ ଝୋଟ ଛତ୍ର ବିକ୍ରୟ ସମବାୟ ସଂଘା ପକ୍ଷରୁ ଯଥାକ୍ରମେ ୨୦୦ କୁଇଣ୍ଟାଲ ଓ ୧୧ ହଜାର କୁଇଣ୍ଟାଲ ଝୋଟ  
 ବିଶାଯାଇଛି । ଏହି ଉଭୟ ସଂଘାର ଦର ଅପେକ୍ଷା ଝୋଟର ଖୋର ବଜାର ଦର ଅଧିକ ରହିଛି । ଶୁଷାମାନେ ଝୋଟର  
 ବିସମ ଅନୁଯାୟୀ ନିର୍ଦ୍ଧାରିତ ଦରରେ ବିକିବାକୁ ଝୋଟ ଛତ୍ର କେନ୍ଦ୍ରମାନଙ୍କରେ ବ୍ୟବସ୍ଥା ହୋଇଛି । ଏହା ବ୍ୟତୀତ ଭଲ  
 କିସମ ଝୋଟ ଉତ୍ପାଦନ କରିବା ସଂପର୍କରେ ସେମାନଙ୍କୁ ତାଲିମ ଦିଆଯାଇଛି ।

# ବିଶ୍ୱ ଲୋକ ସଂସ୍ପର୍ଶ

## ବନାମ୍

# ଓଡ଼ିଆ ଲୋକ ସଂସ୍ପର୍ଶ

ଡକ୍ଟର କୁଞ୍ଜବିହାରୀ ଦାଶ



ମନରେ ଅନୁଷ୍ଠିତ ହେବାକୁ ଯାଉଥିବା ଆନ୍ତର୍ଜାତିକ ଲୋକସଂସ୍ପର୍ଶ ସମ୍ମେଳନ ଓଡ଼ିଶାର ଏକ ଅଭିନବ ଘଟଣା । ଓଡ଼ିଶାର ଦ୍ୱାର ଦେହକାରେ ଆସି ଯାଉ କମ୍ପତର ପଞ୍ଚିତମାନେ ପହଞ୍ଚୁଛନ୍ତି । ଆମେ ସେମାନଙ୍କୁ କ'ଣ ଦେବା ? ସଂଗ୍ରହୀତ ସମସ୍ତ ଲୋକ ସାହିତ୍ୟ ଦେଇ ପାରିଥିଲେ ଭଲହୋଇଥାନ୍ତା । କିନ୍ତୁ ସଂଗ୍ରହ ସ୍ୱଳ୍ପ-କଣ୍ଠେ ବିକଶକରୁ ଯତ୍ନ ସାମାନ୍ୟ ବାଧ୍ୟମାତ୍ର ଅଛି । ଗବେଷଣା ପ୍ରାଥମିକ ସ୍ତରରେ । ଏଥିରେ ସେମାନଙ୍କ ଅଙ୍ଗୁଳି ପୁରୁବ ନାହିଁ । ସେଥିରୁ ଓଡ଼ିଆ ଜାତିର ପୂର୍ଣ୍ଣାଙ୍ଗ ପରିଚୟ ଆମେ ଦେଇ ପାରିବା ନାହିଁ । ବୁଝାବୁଝି ଆମେ କହିପାରିବା ନାହିଁ ଯେ ଗାଁର ଓଡ଼ିଆଙ୍କ ସାହିତ୍ୟିକ ବିଭବ କେତେ । ବାହାରୁ ଦେଖିବାକୁ ଲୋକେ କୃଷିକରି ଗୁଣିଛନ୍ତି, କୃଷି ସଙ୍ଗେ ସଙ୍ଗେ ଲୋକେ ଯେ କୃଷି ତିଆରି କରୁଛନ୍ତି, ଏ ଧାରଣା ଆମର ନେତେଜଣକର ଅଛି ! କୃଷ ସଂପଦ ଲୋଗକରି ଆମେ ତତ୍ତ୍ୱ; କଷକମାନଙ୍କ ଅପୂର୍ବ କୃଷି ସଂପଦ ଏ ପର୍ଯ୍ୟନ୍ତ ଆମେ ଲୋଗ କରି ଆସିଛୁକି ? କୃଷି ପ୍ରତି ଏ ଯାତେ ଆମେ ଅବହେଳାର ଦୃଷ୍ଟି ପକାଇଛୁ-ଲୋକସାହିତ୍ୟକୁ ଆମେ ସାହିତ୍ୟ ବୋଲି ଜ୍ଞାନ କରିନାହୁଁ-ଏପରି କି ଓଡ଼ିଆ ସାହିତ୍ୟ ଇତିହାସର ଅତ୍ୟନ୍ତ କରାଯାଇ ନାହିଁ ! ବିଶ୍ୱବିଦ୍ୟାଳୟ ଏମ. ଏ କ୍ରମରେ ପୂର୍ଣ୍ଣାଙ୍ଗ ପାଠ ଯୋଜନା କରି ପାରି ନାହିଁ । ଫଳରେ ଗାଁର ଲୋକ ଓ ସହରା ମଧ୍ୟରେ ଯିବା କାନ୍ଧି ଯାହୁରି

ଉପରକୁ ଉପରକୁ ଉଠୁଛି, ଲୋକ ସଂସ୍ପର୍ଶ ଓ ବିଦଗ୍ଧ ସଂସ୍କୃତି ମଧ୍ୟରେ ଯିବା ତାରତମ୍ୟ ଏତିଗୁଣିଛି । ବିଦଗ୍ଧ ସାହିତ୍ୟରେ ଲୋକ ସାଧାରଣଙ୍କ କ୍ଷୀଣ ପରିଚୟ ମାତ୍ର ମିଳେ । ଲୋକସାଧାରଣଙ୍କ ପୂର୍ଣ୍ଣାଙ୍ଗ ପରିଚୟ ପାଇବାକୁ ହେଲେ ଆମକୁ ଲୋକ ସଂସ୍କୃତି ମଧ୍ୟରେ ହିଁ ପ୍ରବେଶ କରିବାକୁ ହେବ ।

ଗଣତନ୍ତ୍ର ଭାରତର କା. ୧୧ ହୋଇଛି । କିନ୍ତୁ ଗଣସାହିତ୍ୟକୁ ଦୂରରେ ରଖାହୋଇଛି । ଅଧିକାଂଶ ଲୋକଙ୍କ ସାହିତ୍ୟ ଭାରତୀୟ ଓ ଉଚ୍ଚକମ୍ପର ବିଦଗ୍ଧ ମହରରେ ଏବେ ବି ଯଥାସାଧ୍ୟ ସମାବର ଲାଗ କରିପାରିନାହିଁ । ଉଚିତ ସାହିତ୍ୟକୁ ଆମେ ଯେଉଁ ଗୁରୁତ୍ୱ ଦେଉଁ, ମୌଖିକ ସାହିତ୍ୟକୁ ଦେଉନାହିଁ । ବିଦଗ୍ଧ ସାହିତ୍ୟିକ, କବି ସାହିତ୍ୟ ଏକାଡେମୀ ପୁରସ୍କାର ଲାଗକରେ, ବହୁ ସମର୍ଥନା ପାଏ । ଲୋକକବିଙ୍କୁ କେହି ବାସ୍ତି ମୁହଁରେ ପଶୁରେ ନାହିଁ । ବଣର ମରୁ ସେ ବନରେ ପୁଟି ଝରିଯାଏ । ପାଲାକବି, ମୋରାରୀ ତାମ୍ବା, ଦାସ କାଠିଆର କବି, ଗୁଣୁନାଟ, ସଖାନାଟ ଓ ଦଣ୍ଡନାଟର କବି, ପାଟୁଆ ଓ ତରତାଗୋଡ଼ା କରମା ନାଟର କବି, ଡାକ୍ତରୀ ଓ ଯାତ୍ରାର କବି କି କିଏ ପଶୁରେ ? ଘୋର ଦାରିଦ୍ର୍ୟରେ, ରୋଗ ବ୍ୟାଧିରେ ଅକାଳରେ ସେ ମରେ ।

ଦଣ୍ଡନାଟ, ଛରନାଟ, ନାଗାନାଟ ଦେଖାଇ ଆମେ ବିଶ୍ୱଖ୍ୟାତ ବିଦ୍ୱାନମାନଙ୍କୁ ମୁଗ୍ଧ କରି ପାରିବା, ନିଶ୍ଚିତ, ଓଡ଼ିଶାର ପ୍ରାଣ

ପ୍ରାଚୁର୍ଯ୍ୟ ଓ ସ୍ୱାତନ୍ତ୍ର୍ୟର ପରିଚୟ ଦେଇ ପାରିବା ନିଶ୍ଚିତ । କିନ୍ତୁ ଏଇ ଗୀତନାଟ୍ୟ-ନୂତ୍ତାନମାନଙ୍କର ଭବିଷ୍ୟତ କଣ ? ସେମାନଙ୍କୁ ବଞ୍ଚାଇଲେ ଆମ ଜାତୀୟ ସଂସ୍କୃତି ବଞ୍ଚିବ, ସେମାନେ ଆମ ସଂସ୍କୃତିର ଏକ ଅପରିହାର୍ଯ୍ୟ ଓ ଏକାନ୍ତ ଗୌରବମୟ ଅଂଶ, କୋଣାର୍କର କାର୍ତ୍ତିକତା ପରି ମହନୀୟ, ଆମେ ଏ କଥା କେବେ ଭାବିଛୁ କି ? ଆମ ନୂତ୍ୟ ଗୀତ ଭାରତର ଅନ୍ୟାନ୍ୟ ଅଞ୍ଚଳ ତୁଳନାରେ ଅଧିକ ଚିରାକର୍ଷକ ହେବ, ଏହା ନିଃସନ୍ଦେହ । କିନ୍ତୁ ଏଇ ଗୌରବୋତ୍ତୁଳ ପରଂପରାକୁ ଆଉ କେତେ କାଳ ଆମେ ରକ୍ଷା କରିପାରିବା ?

ଆନ୍ତର୍ଜାତିକ ସଂସ୍କୃତି ସମ୍ମେଳନ ଫଳରେ ବିଶ୍ୱଜଗତ ସହିତ ଆମର ଏକ ପରିଚୟର ସୁଯୋଗ ମିଳିବ । ବୃତ୍ତ ଯୋଗସୂତ୍ର ସ୍ଥାପିତ ହେବ ; ଏହା ଫଳରେ ଓଡ଼ିଆ ଲୋକ ସଂସ୍କୃତି ସଂଗ୍ରହ ନୂତନ ପ୍ରେରଣା ଲାଭ କରି ବୁଝାବୁଝି ହୋଇପାରେ । ବହୁ ଓଡ଼ିଆ ବିଦ୍ୱାନ ଲୋକ ସଂସ୍କୃତି ଗବେଷଣାରେ ମନୋନିବେଶ କରିପାରନ୍ତି । ଲୋକ ସଂସ୍କୃତି ଚର୍ଚ୍ଚା ଓ ଗବେଷଣା ଓଡ଼ିଶାରେ ଦ୍ରୁତ ଭିତ୍ତିରେ ସ୍ଥାପିତ ହୋଇ ପାରେ ।

ଓଡ଼ିଶାର ଲୋକକଳା ବିଶ୍ୱବିଦ୍ୱାନ ମାନଙ୍କୁ ମୁଗ୍ଧ କରିପାରେ ; ପଲ୍ଲୀ ଗ୍ରାମର ଦ୍ୱାରେ ଦ୍ୱାରେ ଧାନଶିଖା ଚିତା, ଝୋଟି, ଆମର ତାରକସି ପୁଲ, ଶିଙ୍ଗକାମ, ପଟ୍ଟଚିତ୍ର, ଗୁରୁଆ, ଛତିଡ଼ିଆସ, ଖେଳଣା, ପାରଂପରିକ ଚିତ୍ରକଳା-କାମକୁଞ୍ଜର, ନବସୁଂତର, ବନଗାମ କଗନାଥଙ୍କ କାଞ୍ଚା ଅଭିଯାନ ମାଣିକ ଗରଡ଼ୁଣୀର ଦହି ବିକା, ଓଡ଼ିଶା ନାଟ, ବିଭିନ୍ନ ଆଦିବାସୀ ନାଟ ଲୋକ-ପ୍ରିୟତା ଅର୍ଜନ କରିଛି । ବିଶ୍ୱଜଗତରେ ଆମ ସ୍ୱାତନ୍ତ୍ର୍ୟର ମହତ୍ତ୍ୱପୂର୍ଣ୍ଣ ପରିଚୟ ଦେଇଅଛି । ତେଣୁ ଏହି କଳାକୁ ନିପହାର ଦେବାରେ ବା ନୂତ୍ୟ ପରି-ଦେଖଣରେ ଆମର ଗୌଣତ୍ୱ ନାହିଁ ।

ଓଡ଼ିଆ ଲୋକ ସାହିତ୍ୟ ମଧ୍ୟ ବିଶ୍ୱର କୌଣସି ଲୋକସାହିତ୍ୟ ଅପେକ୍ଷା ପକାଦ୍-ପଦ ନୁହେଁ । ଏହା ପ୍ରାୟ ସମକୋଟୀରେ ଅବସ୍ଥିତ, ସମଭାବରେ କବିତ୍ୱପୂର୍ଣ୍ଣ । ଆମ ବିଦଗ୍ଧ ସାହିତ୍ୟ ଇଂରାଜୀ, ଫରାସୀ ବା ରୁଷ ସାହିତ୍ୟ ତୁଳନାରେ ଦରିଦ୍ରତର ହୋଇପାରେ । କିନ୍ତୁ ଲୋକ ସାହିତ୍ୟରେ ଏ ପକାଦ୍-ପଦତା ନାହିଁ, ଏହା ନିଶ୍ଚିତ । ନିରକ୍ଷର ଓଡ଼ିଆର ସର୍ବ ନିଶ୍ଚିତ ଭାବେ ଗୌରବମୟ । ଓଡ଼ିଆ ଲୋକ ସାହିତ୍ୟ ବିଶ୍ୱ ଲୋକ ସାହିତ୍ୟ ସହିତ ଗୁଣିଛି ସମାପଦ ହୋଇ, ଓଡ଼ିଆ ହରିଆ ଗହିର ବିନରେ ଗାଉଛି ଯେଉଁ ଗୀତ, ଓଡ଼ିଆ ଶରଡ଼ିଆ ନିଶାବରେ ଛାଡ଼ିଛି ଯେଉଁ ସର ଲହର, ଓଡ଼ିଆ ଝିଅ ଶାଶୁ ସରକୁ ଗଲାବେଳେ କାହିଁ ଯେଉଁ କାନ୍ଦଣା, ଦୋଳିରେ ଝୁଲୁ

ହେଉ ବୁଝାଣା ସୁବିଧାରେ ପୁଞ୍ଜି ଖେଳୁ ଖେଳୁ  
 ଝଡ଼ାଇ ଦେଇଛି ଯେଉଁ ମଣିମାଣିକ୍ୟ  
 ସେସବୁ ସାହିତ୍ୟିକ ମାନ ଦଣ୍ଡିରୁ ଅପୂର୍ବ ।  
 ବିଶ୍ୱର କୌଶର୍ଯ୍ୟ ଲୋକ ସାହିତ୍ୟଠାରୁ  
 ଏହା ମୌନିକତା ବା ବର୍ଦ୍ଧିତ ମାନରେ  
 ଗଣା ନୁହେ । ଓଡ଼ିଆ ଲୋକ କବିର ସୃଷ୍ଟି  
 ବିଶ୍ୱ ଲୋକ ସାହିତ୍ୟ କ୍ଷେତ୍ରରେ ସର୍ବନିମାନ  
 ଦଣ୍ଡିର ଗଛରେ । ଜୀବନର ପ୍ରାୟ ସବୁ  
 ବିଭାବରେ ସେ କୁଆରିଆ ହୋଇ ଉଠିଛି ।  
 ଯାହା କହୁଛି—ଓଡ଼ିଶାର ଗଛପତ୍ର ଗାତ ଗାଏ  
 ଓଡ଼ିଶାର ଅକର୍ମଣିକା ବଥା କହେ, ଏକଥା  
 ସତ । ଓଡ଼ିଆ ଲୋକ ସାହିତ୍ୟ ସମୃଦ୍ଧ,  
 ବୈଚିତ୍ର୍ୟମୟ । ତେଣୁ ବିଶ୍ୱ ଲୋକସାହିତ୍ୟର  
 ସମ୍ବଳାମୀ ହେଲାବେଳେ ସେ ସଂସ୍କୃତିର  
 ହେବନାହିଁ । କେବଳ ସଂଗ୍ରହ ଓ ପ୍ରଦେ  
 ଶଣା ଦିଗରେ ତାର ଯଥେଷ୍ଟ ଅଗ୍ରଗତି  
 ହୋଇପାରିନାହିଁ, ମନରେ ଯାହା ଗୁଳି ।  
 ଲୋକେ ଅଳ୍ପସ୍ତୁ ଧାରାରେ ସଜିଥିଲେ ।  
 ଆମେ ସଂସ୍କୃତି ପ୍ରତି ସଚେତନ ହୋଇ  
 ଯଥା ସମ୍ଭବରେ ସାଗ୍ରିତି ସେସବୁ ସାରସ୍ୱତ  
 ମନ୍ଦିରରେ ସାଗ୍ରିତି ରଖି ପାରିବୁ ନାହିଁ ।  
 ଏବେ ବି ଲୋକ-ସରସ୍ୱତୀଙ୍କ ଦେହର  
 ଅନେକ ଅଂଶ ପ୍ରକାଶା ଦିଶେ । ସବୁ ଏକ  
 ସରିଆ ବା ଦୋସରିଆ ସୋରିଷିଆ ମା-  
 ଟିଏ ଖବ୍ ହେଲେ ଦେଇଛୁ ଆମେ ।

ସଂଗ୍ରହ କଣ କଣେ ଅହଙ୍କ କାର୍ଯ୍ୟ ?  
 ସମଗ୍ର ଜାତି ନମାଡ଼ିଲେ କଣ ସଂସ୍କୃତି  
 ବଢ଼ିଲା ପରି ବଢ଼ିପାରେ ? ସବୁତକ ଗାତ,  
 ଯେତେ ଯେଉଁଠି ଅଛି ସବୁ ବିନବଦା,  
 ସବୁତକ ପ୍ରଚଳିତ ଗଦ୍ୟ, ବୃତ୍ତାନ୍ତମାନ, ମାଁ  
 ଦିଆ, ହଳିଆ, ଶଗଡ଼ିଆ ମାଉଣିଆ ଗାତ

ଲୋକରତ୍ନ : ପରିବର୍ଣ୍ଣା ଅଧ୍ୟାପକ,  
 ବିଶ୍ୱଭାରତୀ, ଶାନ୍ତିନିକେତନ,  
 ପଟ୍ଟନବସ ।

ଏହାଠି ବସିଥିଲେ ହୋଇଥାଉ ଗୋଟିଏ  
 ସମୁଦ୍ର । ତମକେଲ ଦେଉଥାଉ ପ୍ରସିଦ୍ଧାବୁ,  
 ସବୁ ସମ୍ଭାଷାର ଲୋଭର ତଳେ ଯୋଡ଼ିପାଡ଼ି  
 ହୋଇଗଲା, ହଳିହାଳି ପଲ୍ଲୀ । ଭୃତ୍ତିଶ୍ରଦ୍ଧା  
 ପାର ବାହିବା ବେଳକୁ ମହାରାଜର ମୁଖ  
 ଶେଷ । ତଥାପି ମାଟି ଆଡ଼େଇ ଦେଲେ  
 ମିଳିବ ନୁହଁ, ମଶାଣିକୁଣ୍ଡି ରଖାରି ଦେଲେ  
 ପାରିବ ପଦା ଭିତରେ ମିଳିଯିବ ନିହି ;  
 ସଂସ୍କୃତିପ୍ରେମୀ ଓଡ଼ିଆ, ମଶାଣୋଣି ବାହାରି  
 ଯାଏ । ବିଶ୍ୱ ସରସ୍ୱତରେ ଆମ ମାନ  
 ମର୍ଯ୍ୟଦା ବଢ଼େଇବାକୁ ଲୋଭକ ସାରସ୍ୱତ  
 ପଦରାରେ ଏବେ ବି ଡେର ମାଲମଦଲା  
 ପଡ଼ି, ସେ ସବୁ ପ୍ରମାଣ ବସିପାରେ ଯେ  
 ଆମେ ବାହାଠାରୁ ଗଣା ମୋହୁଁ ।

ବିବରଣ୍ୟ ସଂସ୍କୃତିରେ ଥାଏ ବହୁସାଧ  
 ବିବେଚନା-ମୁକ୍ତରୁ ବୃତ୍ତ ପର୍ଯ୍ୟନ୍ତ ପାହାଚ  
 ପାହାଚ । ବିଶ୍ୱ ଲୋକ ସଂସ୍କୃତିରେ ପାହାଚ  
 ନାହିଁ, ତକ ଉପର ନାହିଁ । ସମାନ ସବୁ  
 ପଦକ୍ଷେପ । ଏଥିରେ କାହାର ବିକାଶ  
 ଉଣା ବା ଅଧିକ ହୁଏ ନାହିଁ । ପୃଥିବୀର  
 ଓସାରିଆ ଅଗଣା-ସେଥିରେ ସମସ୍ତେ  
 ବସିଛନ୍ତି-ରଂଗାତ, କର୍ମାନ୍, ପରାସା,  
 ଜାପାନୀ, ତାମା, ବୁଝୁ ବୁଝାଣ, ମେଠରୀ,  
 ଲୋହିତ ଗାଉଡ଼ା, ସାତାଳ ଆଉ ଉଦ୍‌ବା ।  
 କାହା ଲାଗି ସେଠି ବୁଝୁଛି ପଢ଼ିନାହିଁ, ଶାନ୍ତି  
 ଦିଶା ହୋଇ ନାହିଁ । ସମସ୍ତେ ତଳେ ଧୂଳି  
 ଉପରେ ବସିଛନ୍ତି, ଧୂସରିଆ ସବୁ, ଶରୀରେ  
 ତମାଳିଆ ବେହ, ବର୍ଣ୍ଣାରେ କେନ୍ଦରୀ,  
 ନୁଷ୍ଟା, ମାମରୀ । ସମସ୍ତରରେ ସମସ୍ତେ-  
 ଯେପରି ମୁକ୍ତ, ସେହିପରି ବୃକ୍ତ । ଅନ୍ତତାରେ  
 ଯେପରି ଅନ୍ତରାଳି ବାଟ, ହିଫୁବାଡ଼

ନମାଟି ଅନ୍ତରରେ ସେହିପରି ମାଡ଼ି ସାରକଣି  
 ଅନ୍ତରୁଣିଆ । ନାକ କାଟିଲେ ତାର ବଚନ  
 ବାହାରେ ନାହିଁ, ଅଥଚ କେତେ ମଖର;  
 ବୁଝାପରି କେତେ ଦେବୀଟିଆ ତାର ସୁଖି,  
 ଅଥଚ କେତେ ଚାଳରସରେ ଗାଏ ସେ  
 ଗାତ । କାଣ୍ଡଧାନ ନାହିଁ, କିନ୍ତୁ ନାଚରେ  
 ଗୋଟିଏ ହେଲେ ପାଦ ଅଧିକ ପଢ଼ିଯାଏ  
 ନାହିଁ । କେତେ ବିଶ୍ୱସ୍ତ-ଢିତ ତାର ଜୀବନ,  
 ଅଥଚ କେତେ ସୁନ୍ଦର, ସଂଯତ ତାର ନାଚ ।

ଶ୍ରୀ ଅକ୍ଷର ବସୁଣେଇ ପଞ୍ଚତ, ଅଥଚ କେତେ  
 ପାଠୁଆ ସେ, କେତେ କେତେ ନୀତି ବଖାଣି  
 ଯାଏ ବୁଝୁମାନିରେ । ଖୋଲା ଆଖିରେ  
 କେତେ ମିରୁର ଉଦେ ଲୋକ ତରିତ୍ର ଚିହ୍ନେ  
 ସେ-ଫିଏ ଚିତାକତା, ଠକଳ ସୁଗୁ, ଅଥଚ,  
 ସବୁ ତଳକ କାଟିଚି ସେ, ମିଠା ମିଠା ବଚନ  
 ବହୁଟି, ବିଏ ମିଠା, ବିଏ ହଳିଆ, ବିଏ  
 ଚରଣ ବୁଟିଆ, ନଚୁଟିଆ, ଚହଟ ଚିଢ଼ିଣିଆ  
 ଗାଉଆ, ପମାମାଣି ଗୁଣିଆ । କେତେ ଜାଣି-  
 ବାର ପରି ମାସିତି ସେ ଗାରେ ଗାରେ  
 ତା'ର ବୁଝୁମାନିରେ । ସେ ଗାଉକ ତାଳ  
 ବେଦର ଗାର ପରି ଅଭିରା ।

ଅତର୍ଥାତ୍‌କ ଲୋକ ସଂସ୍କୃତି ସେମିନାର  
 ଯୋଗି ପାରିବ କି ଓଡ଼ିଆଙ୍କ ସଂସ୍କୃତି ଦୃଷ୍ଟି-  
 ଯାହା ବଡ଼ ବୁଝିଲେ ଏବେ ବିରଜାଣ, ଆଣି  
 ପାରିବ ବି ସେଇ ତେଜନା ଯାହା ମଣିଷକୁ  
 ପରାର ସମସ୍ତରେ ବୁଝାଏ ଗୁଁହ ନକ୍ଷତ୍ରରେ  
 ଦୁର୍ଲ୍ଲାଭ, ସୁମେଗୁରୁ ବୁମେଗୁରୁ ଚଳାଏ ।  
 ସେଇ କେତନାରେ ବହୁବଚ ହୋଇ ସେ  
 ଖୋଜି ପାରିବ କି ଆକାଶ ପାତାଳର  
 ମଣିମୁକ୍ତା ଯାହା ବୁଣି ହୋଇ ପଢ଼ିଚି  
 ଅନାବନା ବଣ ଦୁବାରେ ।



### ମରୁତ ପ୍ରବଣ ଅଞ୍ଚଳରେ ଜଳସେଚନ କାର୍ଯ୍ୟକ୍ରମ

ରାଜ୍ୟର କେତେକ ଅଞ୍ଚଳରେ ଅନିୟମିତ ତଥା ସ୍ୱଳ୍ପ ବୃଷ୍ଟି ଯୋଗୁ ମରୁଡ଼ିର ଆଗଙ୍କା ଭାରି ରହିଥିବାରୁ ଉକ୍ତ ଅଞ୍ଚଳ-  
 ମାନଙ୍କରେ ଶସ୍ତ୍ର ଯୋଜନା କାଳରେ କେତେକ ନୂତନ ଜଳସେଚନ ଯୋଜନା କାର୍ଯ୍ୟକାରୀ କରିବାକୁ ରାଜ୍ୟ ସରକାର ସ୍ଥିର  
 କରିଛନ୍ତି ।

ଏହି ଅନୁଯାୟୀ ବରଗାନ, କଳାହାଣ୍ଡି, ସରଳପୁର, ପୁରୀ ଓ ଗଞ୍ଜାମ ଜିଲ୍ଲାର ଜମାପତରାବେ ମରୁଡ଼ିଗୁଡ଼ିକ ହେଉଥିବା  
 ଅଞ୍ଚଳମାନଙ୍କରେ ଏହି ଯୋଜନାମାନ ଟ୍ରା କୋଟି ୭୦ ଲକ୍ଷ ଟଙ୍କା ବ୍ୟୟ ଅଟକଳରେ କାର୍ଯ୍ୟକାରୀ ହେବ । ଏହା ଫଳରେ  
 ଟ୍ରା ହଜାର ୯୦୦ ହେକ୍ଟର ଜମି ଜଳସେଚିତ ହୋଇ ପାରିବ । ରାଜ୍ୟ ସରକାରଙ୍କର ଉକ୍ତ ଯୋଜନାଗୁଡ଼ିକ ବ୍ୟତୀତ  
 କଳାହାଣ୍ଡି ଓ ପୁରୀବାଣୀ ଜିଲ୍ଲାର ମରୁଡ଼ି ପ୍ରବଣ ଅଞ୍ଚଳରେ କେତ୍ର ସରକାରଙ୍କ ପକ୍ଷରୁ ୩ କୋଟି ୧୮ ଲକ୍ଷ ଟଙ୍କା ବ୍ୟୟ  
 ଅଟକଳରେ ୨ ଟି ମଧ୍ୟମ ଜଳସେଚନ ଯୋଜନା କାର୍ଯ୍ୟକାରୀ ହେବ ଓ ଏହା ୩ ହଜାର ୩୪୦ ହେକ୍ଟର ଜମିକୁ କଳ  
 ଯୋଗାଇବ ।

# କାନ୍ଧି ଲୋକଙ୍କ ବିଶ୍ୱାସ ଓ

# ପ୍ରଥମ

ଅଧ୍ୟାପକ ଜଗନ୍ନାଥ ପଟ୍ଟନାୟକ

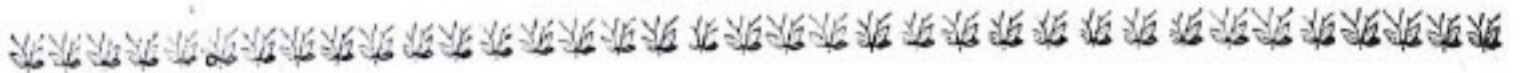

ଆମର ଏହି ପୁସ୍ତକର ଉଦ୍ଦେଶ୍ୟ ଏକ ଲୋକ ଯେଉଁଠାରେ ବହୁବିଧ ଧର୍ମ ବିଶ୍ୱାସ ଓ ସାମାଜିକ ଦୃଷ୍ଟିକୋଣର ମୁଣ୍ଡତେଜି ପୁଣି ଉଚ୍ଚିତାପର ଅତ୍ୟନ୍ତରେ ବିଳାମ ହୋଇ ଯାଇଛି । ଏହାର ପରିପୁର୍ଣ୍ଣ ନୈସର୍ଗିକ ଶୋଭାର ବ୍ୟବସାୟ ପରିବେଶରେ ପରିପୁର୍ଣ୍ଣ ଏକ ସରଳବିଶ୍ୱାସୀ ପାଦିବାସୀ ଗୋଷ୍ଠୀ ସ୍ୱତନ୍ତ୍ର ଅତୀତରେ ଏକ ଧର୍ମ ସମ୍ପର୍କିତ ଦୃଷ୍ଟିକୋଣର ବ୍ୟବସାୟ ହୋଇ ଗୋଟିଏ ଅନାଧିକାର ଓ ମର୍ମହୀନ ସାମାଜିକ ପ୍ରଥାର ଆଶ୍ରୟ ନେଇଥିଲେ । ତାହାଥିଲା ତାଙ୍କର ନରବଳି ପ୍ରଥା ବା ମେରିଆ । ଅଧୁନା ତାହା ସଂପୂର୍ଣ୍ଣରୂପେ ଲୁପ୍ତ ହୋଇ ଉଚ୍ଚିତାପର ବ୍ୟାବସ୍ଥା ହୋଇଥିଲେ ହେଁ ତାର କରୁଣ ଓ ମର୍ମହୀନ କାହାଣୀ ପାଠକଙ୍କ ଯେ କୌଣସି ପାଠକର ହୃଦୟରେ ଅନ୍ତର୍ଭୁକ୍ତ ହୋଇ ସ୍ୱର୍ଣ୍ଣ ହୋଇଥାଏ । ଉକ୍ତ ପ୍ରଥା ମୁଖ୍ୟତଃ ବ୍ୟବସାୟକାରୀ ବହୁତ ଗାବରେ ଅନୁସୂଚିତ ହୋଇଥିବାର ଜଣାଯାଏ ।

କନ୍ଧମାନ ବା ପୁରବାଣୀ ସବୁଜି-କନ, ବରଦ, ସୁମୁସର, କୋରାପୁଟ ଏବଂ ବରାହାଣ୍ଡି ଜିଲ୍ଲା କନ୍ଧ ଅଧିକାଂଶ ଅଞ୍ଚଳରେ ସୁବିଦିତ । ଅତୀତରେ ସେମାନେ ବହୁବିଧ ଅରାଣ୍ୟ ଋଷ କରିବା ଉଦ୍ଦେଶ୍ୟରେ ଧରଣୀ-ଦେବୀ ବା ବରପେନ୍ଦୁ ବା ତାଙ୍କେଇ ପେନ୍ଦୁକୁ ସମ୍ମୁଖ କରି ନରବଳି ଦେଉଥିଲେ । ଅବଶ୍ୟ ଉକ୍ତ ପ୍ରଥା ସ୍ୱତନ୍ତ୍ର ଅତୀତରେ ଅନ୍ୟ ଦେଶରେ ପ୍ରଚଳିତ ଥିବାର ଜଣା-ଯାଏ । କେମ୍ବ୍ କର୍ବ୍ ପ୍ରେକର ତାଙ୍କର 'ଗୋରୁତନ ବାର' ପୁସ୍ତକରେ ଉଦ୍ଧୃତର ଅଧିକାଂଶ ଅତୀତରେ ଗୁର୍ଣ୍ଣ କର୍ଣ୍ଣଣ ସମୟରେ ନରବଳି ଦେଇ ତାର ଉକ୍ତ ଓ ହୃଦୟିକ ଧରଣୀ ଦେବୀଙ୍କୁ ପ୍ରଦାନ କରିଥିବାର ତଥ୍ୟ

ପରିବେଶ କରାଯାଇଛି । ଫିଲପାଇନ୍ ଦ୍ୱୀପ ପୁଞ୍ଜ ଓ ମେକ୍ସିକୋରେ ମଧ୍ୟ ଉକ୍ତ ପ୍ରଥା ପ୍ରଚଳିତ ଥିବା ବିଷୟ ଉକ୍ତ ପୁସ୍ତକରେ ଉଲ୍ଲିଖିତ । ଅଧୁନା ମଧ୍ୟ ବଡ଼ ବଡ଼ ପୋଲ ନିର୍ମାଣ ସମୟରେ ଛୋଟ ପିଲାଟିଏ ବଳି ନଦେଲେ ତାହା ସ୍ୱତନ୍ତ୍ର ଓ ଦୀର୍ଘକାଳ-ସାଧ୍ୟ ହୋଇ ନପାରେ ବୋଲି ସର୍ବ ସାଧାରଣ ସାଧାରଣଙ୍କ ମଧ୍ୟରେ ଏକ ବିଶ୍ୱାସ ଜନ୍ମିଥିବାର ଜଣାଯାଏ । ଏପରିକି ଗରୀର ପୁଷ୍ପଗଣାରେ ପିଲାଟିଏ ବୁଡ଼ିଗଲେ ତାକୁ ମେରିଆ ଖାଇଲ ବୋଲି ଲୋକେ ପଛା ଅଞ୍ଚଳରେ କହିଥାଆନ୍ତି । ୧୮୫୧ରେ କୋରାପୁଟ ଜିଲ୍ଲା ଅନ୍ତର୍ଗତ ବିଷମ-କଟକରେ ଯେତେବେଳେ ଜୟପୁର ଏବଂ ବିଷମ-କଟକର ସେନାନୀ ମଧ୍ୟରେ ଯୁଦ୍ଧ ଘଟଣା ଦେଖାଦେଇ, ସେତେବେଳେ ବିଷମ-କଟକ ଗାଳଙ୍କ ପ୍ରାସାଦରେ ଗୋଟିଏ ଛୋଟ ବାଳକକୁ ଜୟ କରାଯାଇ ଦେବତା ମାନବାସୁରଙ୍କ ନିକଟରେ ବଳି ଦେବା ପାଇଁ ଉଦ୍ଦାୟୀ ଥିବାର ତଥ୍ୟ କର୍ଣ୍ଣେଇ କେମ୍ବେଲ୍ ସ୍ୱତନ୍ତ୍ରରେ ଦେଖିଥିବା ବିଷୟ ତାଙ୍କ ପୁସ୍ତକରେ ଲିପିବଦ୍ଧ କରିଯାଇଛି । ଏପରିକି କନ୍ଧମାନଙ୍କ ମଧ୍ୟରେ ପ୍ରଚଳିତ ନରବଳି ପ୍ରଥା ବା ମେରିଆ ଖୁବ୍ ବେଶି ଯେ ବିସ୍ତୃତଯୋଗ୍ୟକ ତା' ନୁହେଁ ।

କନ୍ଧଗୋଷ୍ଠୀରେ ମେରିଆ ଶବ୍ଦର ଅର୍ଥ ନରବଳି ନୁହେଁ ବା ଏହା ବଳି ଦିଆଯାଉଥିବା ମାନବକୁ ବୁଝାଇ ନଥାଏ । ଉକ୍ତ ଶବ୍ଦଟି ଇଂରେଜମାନଙ୍କ ଦ୍ୱାରା ସୃଷ୍ଟ । ବଳି-ଦିଆଯାଉଥିବା ମାନବକୁ କନ୍ଧମାନେ 'ଟୋକି' ବା 'କେଡ଼ି' ବୋଲି କହୁଥିଲେ । ଟି. ଭେ. ମାଲ୍ଟବାଲଙ୍କ ମତରେ ବଳି ଦିଆଯାଉଥିବା ନରକୁ ଇଂରେଜମାନେହି

ପ୍ରଥମେ ମେରିଆ ବୋଲି ନାମିତ କରିଛନ୍ତି । ସେ କହନ୍ତି "ସଂଭବତଃ କନ୍ଧମାନେ ମେରିଆ ଶବ୍ଦ ନିଷ୍କଳ । ସେମାନେ 'ମେରିକି' ପ୍ରଥମେ 'ମେରିକି' ବୋଲି ଉଚ୍ଚାରଣ କରି ପରେ ପରେ ମେରିଆ ବୋଲି କହିଥିଲେ । ଭେରିୟର ଏଲ୍ଡରମ ମଧ୍ୟ ଅନୁରୂପ ମତ ପୋଷଣ କରି କହନ୍ତି "ଇଂରେଜ କର୍ମଚାରୀମାନେ ନରବଳି ଦେଉଥିବା ଏକ ଗୋଷ୍ଠୀର ନାମରେ ଅଳ୍ପ ପରିବର୍ତ୍ତନ କରି ବଳି ପଡ଼ୁଥିବା ବ୍ୟକ୍ତିକୁ ମେରିଆ ନାମରେ ନାମିତ କରିଥିଲେ ।"

ନରବଳି ପ୍ରଥା ମୁକ୍ତରେ ଅବଶ୍ୟ କେତୋଟି କାରଣ ନିହିତ କନ୍ଧମାନଙ୍କର ସର୍ବମୋଟ ୮୪ଟି ଆରାଧ୍ୟ ଦେବୀଙ୍କ ମଧ୍ୟରୁ ଧରଣୀ ଦେବୀ ବା ତାରିପେନ୍ଦୁ ବା ଜାକିରିପେନ୍ଦୁ ହେଉଛନ୍ତି ସର୍ବଶ୍ରେଷ୍ଠ । ସେମାନେ ବିଶ୍ୱାସ କରନ୍ତି ଯେ ତାଙ୍କୁ ସମ୍ମୁଖ କରିବା ସେମାନଙ୍କର ପ୍ରଧାନ କର୍ତ୍ତବ୍ୟ କାରଣ ତାଙ୍କର ସନ୍ତୋଷ ଉପରେ ସମଗ୍ର କନ୍ଧ ଜାତିର ଅଭିଭୂତି ନିର୍ଭର କରେ । ସେ ଅସମ୍ଭବ ହେଲେ ବୁଦ୍ଧିଶ ଓ ମହାମାରୀ ଅବଶ୍ୟତା ବା ହୋଇପଡ଼ିବ । ନରବଳି ବ୍ୟତୀତ ଅନ୍ୟ କେଉଁଥିରେ ସେ ସମ୍ମୁଖ ହୁଅନ୍ତି ନାହିଁ ବୋଲି ନିଜେ ଧରଣୀ ଦେବତା ପ୍ରକାଶ କରିଥିବା ବିଷୟ କନ୍ଧମାନେ ବିଶ୍ୱାସ କରନ୍ତି । ତାହା ତାଙ୍କର ଏକ କିମ୍ବଦନ୍ତୀ ଜଣାଯାଏ । ଏକଦା କାରାକୋଡ଼ି ନାମ-ଧ୍ୟେୟା ଏକ କନ୍ଧ ନାରୀ ବାସ କରୁଥିଲେ ଏବଂ ତାଙ୍କର କାସୋଡ଼ି ନାମକ ଗୋଟିଏ ପୁତ୍ର ଥିଲା । ସେତେବେଳେ ଧରଣୀ ଥିଲା ଶୁଷ୍କ ଏବଂ ତାଙ୍କର, ତାଙ୍କ ପାଇଁ ଅନୁପ-ଯୋଗୀ । ଦିନେ କାରାକୋଡ଼ି ଏକ ସ୍ୱପ୍ନ ଦେଖିଲେ ଯେ ଯଦି ତାଙ୍କୁ ବଳି ଦିଆଯାଇ

ପାରିବ ତା'ହେଲେ ଶୁଷ୍ଟ ଚାନ୍ଦର ଭୂମି  
ହେବ ସୁଜଳା, ସୁପ୍ରକା ଓ ସସ୍ୟ ଖ୍ୟାମକା ।  
କାରାକୋଡ଼ିକ ଅନୁରୋଧକ୍ରମେ ତାଙ୍କ  
ପୁତ୍ର ତାଙ୍କୁ ହତ୍ୟା କରି ରକ୍ତ ଦାନ କଲେ ।  
ଫଳରେ ଗୁରୁ ଗୁରୁ ବହୁବିଧ ବୃକ୍ଷ ଓ  
ଜୀବଜନ୍ତୁ ଜନୁଲଗ୍ନ କଲେ । ବିପତ୍ତି-  
ବିଶ୍ୱାସୀ ଚାନ୍ଦର ପ୍ରାଚର ହସି ଉଠିଲେ  
ନାନାବିଧ ଫଳ ପୁଷ୍ପ ଓ ସବୁଜିମାର ଅପୂର୍ବ  
ଶୋଭାରେ । ସେହିଦିନଠାରୁ କନ୍ଧମାନଙ୍କ  
ମଧ୍ୟରେ ଏକ ଅନ୍ଧ ବିଶ୍ୱାସ ସ୍ୱତ୍ୱିଚାରିତ୍ର ଯେ  
ଧରଣୀଦେବୀଙ୍କୁ କେବଳ ନରବନ୍ଦିରେ ହିଁ  
ସମ୍ବୁଧ୍ଧ କରାଯାଇ ପାରିବ ଏବଂ ତାହା  
ନକରି ପାରିଲେ ସେ ହେବେ ତ୍ରୋଧାନିତା  
ଓ ପତିତ-ସାପରାୟଣୀ । ତାର ପ୍ରତିଶୋଧ  
ନେବେ ଦୁର୍ଲ୍ଲକ୍ଷ ଓ ମହାମାରୀ ମାଧ୍ୟମରେ ।  
ସୁତରାଂ ଅଧିକ ଫସଲ, ଦୁର୍ଲ୍ଲକ୍ଷ ଓ ମହାମାରୀ  
ଦାଉରୁ ରକ୍ଷା ଏବଂ ସମଗ୍ର କନ୍ଧ ଗୋଷ୍ଠୀର  
ଶୀବୁଦ୍ଧି ସାଧନ ଆଶା ଓ ବିଶ୍ୱାସରେ  
ବଶବର୍ତ୍ତୀ ହୋଇ କନ୍ଧମାନେ ବର୍ଷରେ ଅନୁଧ୍ୟାନ  
ଦୁଇଥର ନରବନ୍ଦି ଦେଇ ତାର ଗନ୍ତରେ  
ଧରଣୀ ଦେବୀଙ୍କୁ ଗର୍ଭିତ କରୁଥିଲେ ।  
ପ୍ରଥମଥର ଭୂମିରେ କାଳ ସପନ କରିବା  
ପୂର୍ବରୁ, ତା' ପରେ ଫସଲ ଅମଳ କରିବା  
ପରେ । ଅନ୍ୟ ଏକ ବିଶ୍ୱାସରେ ବଶବର୍ତ୍ତୀ  
ହୋଇ କନ୍ଧମାନେ ନରବନ୍ଦି ପ୍ରଥା ଆରମ୍ଭ  
କରିଥିବା ବିଷୟ ହଣ୍ଡର ସାହେବ ନିଜେ  
ମେବପରସନଙ୍କ ବିବରଣୀରୁ ଜଣାଇ କରି  
ଲେଖିଛନ୍ତି । କନ୍ଧମାନେ କହନ୍ତି "ପ୍ରଥମେ  
ଧରଣୀ ଶୁଷ୍ଟ, ଚାନ୍ଦର ଓ କୃଷି ପାଇଁ  
ସଂପୂର୍ଣ୍ଣ ଅନୁପଯୋଗୀ ଥିଲା । ଧରଣୀ  
ଦେବତା ଆବିର୍ଭୂତ ହୋଇ କହିଲେ, 'ତୁମେ  
ମୋ ଉପରେ ନର ରକ୍ତ ଛିଞ୍ଚି ଦିଅ' ଏବଂ  
ପରେ ପରେ ଗୋଟିଏ ପିଲାକୁ ବନ୍ଦି ଦିଆଗଲା ।  
ମୁହୂର୍ତ୍ତକ ମଧ୍ୟରେ ମୂଲିକା ହେଉ ଉର୍ଦ୍ଧ୍ୱ  
ଏବଂ ଉତ୍ସାଦନକ୍ଷମ । ତାପରେ ଉକ୍ତ  
ଦେବୀ ଆଦେଶ ଦେଲେ ଯେ ତୁମେ ଏହାର  
ମୂଳଗାବୁରି କରି ବସବାସ କର । ସେହି-  
ଦିନଠାରୁ କନ୍ଧମାନେ ଉକ୍ତ ଆଦେଶ ପାଳନ  
କରିଆସୁଥିଲେ । ଅନ୍ୟ ଏକ ବିଶ୍ୱାସ  
ପୋଷଣ କରି କନ୍ଧମାନେ ହଳଦୀ ଜିଆରୀରେ  
ନରବନ୍ଦି ଦେଇଥାଆନ୍ତି । ଉକ୍ତ ବିଶ୍ୱାସଟି ଥିଲା,  
ବିନା ରକ୍ତ ଦାନରେ ହଳଦୀ ନାଲି ରଙ୍ଗ  
ଧାରଣ କରିବ ନାହିଁ । ଏହିପରି ଭାବେ  
ସମଗ୍ର କନ୍ଧ ଗୋଷ୍ଠୀର ଅଭିବୃଦ୍ଧି ନିମନ୍ତେ  
ସାନ୍ନିଧ୍ୟ ନିକ୍ତ ଏକ ମହୋତ୍ସବର  
ଆୟୋଜନ କରି କନ୍ଧମାନେ ନରବନ୍ଦି  
ଦେଇଥିଲେ । ଏତଦ୍ୱ୍ୟତୀତ ଯେତେବେଳେ  
କୌଣସି ପରିବାର ମଧ୍ୟରେ ସାଂଗଠିକ  
ରୋଗ ବେଶାଯାଏ ବା ଉତ୍ସାଦନ ଦୁର୍ଗତଣା  
ଘଟେ, ଏଥିରୁ ରକ୍ଷା ପାଇବା ନିମନ୍ତେ  
ଉକ୍ତ ପରିବାରର ବ୍ୟକ୍ତି ଧରଣୀ ଦେବୀଙ୍କୁ  
ନରବନ୍ଦି ଦେଇ ସମ୍ବୁଧ୍ଧ କରିଥାଆନ୍ତି ।  
ଏପରିକି ଯଦି ଗୋଟିଏ ବାଘ ଏକ ପରିବାରର  
ପିଲାକୁ ଗାଈ କରୁଥିବା ସମୟରେ ନେଇ-  
ଯାଏ, ତିଳେମାତ ବୃକ୍ଷ ପ୍ରକାଶ ନକରି  
ପ୍ରତିକାର ମୁଖ୍ୟ ତା'ର ସମ୍ପୂର୍ଣ୍ଣ ପାଇଁ

ଧରଣୀ ଦେବତାର ପରିଚାୟ ସ୍ୱେଦ  
ଏହା ହୋଇଛି ବୋଲି ଭାବିଥାଏ । ହଣ୍ଡର  
ସାହେବଙ୍କର ବର୍ଣ୍ଣନାକୁ ବର୍ଣ୍ଣନାଏ ଯେ  
ଏପରିକି ଦୁଇବନ୍ଧ ଗୋଷ୍ଠୀ ମଧ୍ୟରେ  
ସଂପୂର୍ଣ୍ଣ ଉତ୍ସାହରେ, ପ୍ରତ୍ୟେକ ଗୋଷ୍ଠୀ  
ଜିତିଲେ ବରାଦେହୀ ଏକ ନରବନ୍ଦି ଦେବା-  
ପାଇଁ ପ୍ରତିସ୍ୱାଦେଶ ହୋଇ ସୁଦ୍ଧ ଭୂମିରେ  
ଅବତୀର୍ଣ୍ଣ ହୋଇଥାଆନ୍ତି ଏବଂ ସୁଦ୍ଧରେ  
ବିବିଧା ଗୋଷ୍ଠୀ ନରବନ୍ଦି ଦେଇ ପ୍ରତିସ୍ୱା  
ପାଳନ କରିଥାଏ ।

ମେରିଆ ବା ନରବନ୍ଦି ପ୍ରଥା ସବୁ  
ଦିଗର ଭାବରେ ସଂସ୍କୃତି ହୋଇଥିବାର  
ବର୍ଣ୍ଣନାଏ । ଉତ୍ତର ଓ ବା ପୁସ୍ତକ  
ମେରିଆ ହୋଇ ପାରେ । ତାକୁ ବନ୍ଦି  
ଦେବାର ପ୍ରାୟ ୬ ମାସ ପର୍ଯ୍ୟନ୍ତ ପରିବାରକୁ  
ଉଚିତ ମତ୍ୟ ଦେଇ ପ୍ରାଣଦାୟୀମାନେ ତାକୁ  
ଅନ୍ୟ ପକ୍ଷକୁ ହର କରି ବିଦ ପାଖରେ  
ରଖି ଥାଆନ୍ତି । ଏହି ସମୟରେ ତାକୁ  
ଉତ୍ତମ ଓ ସୁସ୍ୱାଦୁ ଖାଦ୍ୟ ପରିଚେଷ୍ଟଣା  
କରାଯାଏ । ଏପରିକି ଯୌଗ, ଆବା-ଶା  
ପରିପୂର୍ଣ୍ଣ ନିମନ୍ତେ ତାର ଅଭିବାଞ୍ଚ ଛମେ  
ପୁସ୍ତକ ମେରିଆକୁ ଯେ କୌଣସି ଓ  
ସଂଲୋଭ କରିବା ପାଇଁ ଏବଂ ମାରୀ  
ମେରିଆକୁ ଯେ କୌଣସି ପୁସ୍ତକ ସହିତ  
ସଂଲୋଭ କରିବା ପାଇଁ ଅନୁମତି ଦିଆଯାଏ ।  
ହଠାତ୍ ଧରଣୀ ଦେବୀଙ୍କୁ ସମ୍ବୁଧ୍ଧ କରିବା ପାଇଁ  
ମେରିଆର ଆବଶ୍ୟକ ପଦ୍ଧିପାରେ ବୋଲି  
କେତେକ କ୍ଷେତ୍ରରେ ପିଲାଙ୍କୁ ଅପହରଣ  
କରାଯାଇ କନ୍ଧମାନେ ନିଜ ପ୍ରାଣରେ  
ମହତ୍ତ୍ୱ କରି ରଖିଥାଆନ୍ତି । କେତେକ  
କ୍ଷେତ୍ରରେ ଦାରିଦ୍ର୍ୟର ବଶାପାତରେ  
କନ୍ଧମାନେ ନିଜର ସମସ୍ତ ସବୁଜିମ ମେରିଆ  
ହେବା ନିମନ୍ତେ ବିକ୍ରୟ କରିଥିବାର  
ବର୍ଣ୍ଣନାଏ ।

ମେରିଆ ଦେବା ପୂର୍ବରୁ ଏକ ସର୍ବ-  
ସାଧାରଣ ସ୍ଥାନରେ କନ୍ଧମାନେ ଦାରିଦ୍ର୍ୟ-  
ପେନ୍ଥୁ ପ୍ରତିଷ୍ଠା କରିଥାଆନ୍ତି । ମାଟି  
ଶିକାଖଣ୍ଡ କନାରାବରେ ତିନିପାର୍ଶ୍ୱରେ  
ଗୋଟି ତା ଉପରେ ଏକ ବିକାଖଣ୍ଡ  
ସାପନ କରି କ୍ଷୁଦ୍ର ବୋଠାଟିଏ ନିର୍ମାଣ  
କରନ୍ତି । ତା'ପରେ ଏକ କ୍ଷୁଦ୍ର ସିକାଖଣ୍ଡ,  
ଦେହରେ ହଳଦୀ ରେଠନ କରି ତାକୁ ଉକ୍ତ  
ବୋଠା ମଧ୍ୟରେ ଘାସଣା କରି ଥାଆନ୍ତି ।  
ଉକ୍ତ ବିକାଖଣ୍ଡଟି ସୁଦ୍ଧ ଚାନ୍ଦର ତିର  
ଅଭାଷ୍ୟ ଧରଣୀ ଦେବୀ । ବନ୍ଦିଦାନର  
ପୂର୍ବଦିନ ଉକ୍ତ ସ୍ଥାନରେ ଏକକ୍ରିତ ହେବାପାଇଁ  
ପ୍ରାଣଦାୟୀମାନଙ୍କୁ ବଣାଇ ଦିଆଯାଏ ।  
ଏଥିରେ ସମଗ୍ର ପ୍ରାଣଦାୟୀ ଘୋର ଦେଇ  
ଥାଆନ୍ତି । ବନ୍ଦିଦେବା ଦିନ ସମଗ୍ର ଗୋଟିଏ  
ଗୋଟିଏ ପାତୁରେ ଚଣ୍ଡୁ ଓ ଖାଦ୍ୟ ପତାଣି  
ଧରି ହେଠାରେ ଉପସ୍ଥିତ ହୁଅନ୍ତି ।  
ଏହା ଚାନ୍ଦର ପୁରୋହିତ ବା ଜାନିକ ପାଇଁ  
କରିବ । ଏହା ମଧ୍ୟ ମେରିଆକୁ ବିଷ-

ସାଧନାଏ । ଅଧୁନା ତାହା ବନ୍ଦି ପଦ୍ଧିଦା  
ପଶୁକୁ ବିଆଯାଇଥିବାର ବର୍ଣ୍ଣନାଏ ।  
ଅବଶ୍ୟ ବନ୍ଦି ଦାନର ୧୦୧୨ ଦିନ ପୂର୍ବରୁ  
ମେରିଆର ବେଶଦାଟି ମଠକ ମୁଣ୍ଡନ କରା-  
ଯାଏ । ବନ୍ଦିଦାନ ଦିନର ପୂର୍ବଦିନ ତାକୁ ନୂତନ  
ସ୍ୱପ୍ନ ପରିଧାନ କରାଇବା ପୂର୍ବକ ଚୈତ ହଳଦୀ  
ମଖାଇ ଏବଂ ପ୍ରଭାତେ ସୁପକ୍ଷିତ କରାଇ  
ନୃତ୍ୟକାର ଉତ୍ସାହରେ ତାକୁ ପ୍ରାଣର ଦ୍ୱାରେ  
ଦ୍ୱାରେ ବୁରୁଯାଏ । ତାପରେ ଉପାସନା-  
ସଦା ନିବନ୍ଧ ଏକ ବାଠାଖଣ୍ଡରେ ମେରିଆକୁ  
ବାଣି ନୃତ୍ୟରତ ଅବସ୍ଥାରେ ଉତ୍ତର ଘୋଇ  
ସେମାନେ ସାତ ଗାଇ କହନ୍ତି "ହେ ଉତ୍ତର,  
ଅମେ ଏହାକୁ ତୁମକୁ ବନ୍ଦି ଦେଇଛି ।  
ଅମକୁ ଉତ୍ତର ପଦର ଓ ସ୍ୱାଧ୍ୟ ପ୍ରଦାନ  
କର । ମେରିଆକୁ ଉତ୍ତର କରି ସେମାନେ  
ମଧ୍ୟ କହନ୍ତି" ଅମେ ତୁମକୁ ତୁମର  
ମୁଖ୍ୟ ଦେଇ ଜଣ କରୁଛି । ତୁମକୁ ଧରି  
ଅଣି ନାହିଁ । ଅମର ପ୍ରଥା ଅନୁଯାୟୀ ତୁମକୁ  
ବର୍ତ୍ତମାନ ବନ୍ଦି ଦେଇଛି । ଏଥିରେ ଅମର  
ପାପ ନାହିଁ ।" ତାପରେ ମେରିଆକୁ ବସୁ  
ଦିଗର ବପାୟରେ ବନ୍ଦି ଦିଆଯାଏ ।  
କେତେକ କ୍ଷେତ୍ରରେ ଗୋଟିଏ ଦିବାଦ  
ଖୁଣ୍ଡରେ ମେରିଆକୁ ବାଣି ଖୁଣ୍ଡଟିକୁ କେତେକଣ  
ଦୁରାଇ ଥାଆନ୍ତି । ଏହି ସମୟରେ ସମବେତ  
ଜନତା ମେରିଆ ଶରୀରରୁ ଖଣ୍ଡେ ଖଣ୍ଡେ  
ମାଂସ କାଟି ନେବା ପଦ୍ଧତେ ତାର ମୂର୍ତ୍ତ୍ୟ  
ହୁଏ । ଅନ୍ୟ କେତେକ କ୍ଷେତ୍ରରେ ଅଣି  
ସଂଯୋଗ କରି ମେରିଆକୁ ସେଥିରେ ତଳ  
ଉପର କରି ପଡ଼ାଇ ଥାଆନ୍ତି । ଏହିପରି  
ତା ଦେହରେ ନାବନ ଥିବା ପର୍ଯ୍ୟନ୍ତ ସେ  
ଯତ୍ନରେ ଚିତକାର କରି ରଖୁଥାଏ ।  
କନ୍ଧମାନଙ୍କର ବିଶ୍ୱାସ ଯେ ମେରିଆ ହୃଦନ  
କରି ଯେତେ ଅଧିକ ରୁଦ୍ଧ ସମ୍ଭାବକ,  
ସେହି ବର୍ଷ ସେହି ଅଧିକ ପରିମାଣରେ  
ବୃଦ୍ଧିପାତ ହେବ । କେତେକ ମାବପରସନ୍  
ଏହାର ଅନ୍ୟ ଏକ ବିବରଣୀ ଦେଇ  
ଲେଖିଛନ୍ତି ଯେ ଜାନି ବା ନକ ମାନଙ୍କର  
ପୁରୋହିତ ପ୍ରଥମେ ଗୋଟିଏ ପୁଷ୍ପଦା  
ମାଟି ତାର ଉକ୍ତ ପୁଷ୍ପଦାରେ ଖୋଦିତ  
ଗୋଟିଏ ଗର୍ଭରେ ସଂଗ୍ରହ କରି ରଖିଥାଏ ।  
ତାପରେ ନିଶା ଦେଇ ପୂର୍ବରୁ ଅତେଜ କରି  
ରଖାଯାଇଥିବା ମେରିଆକୁ ଉକ୍ତ ଚକ  
ପରିପୂର୍ଣ୍ଣ ଗର୍ଭରେ ତାର ମଥାକୁ ହୁରାଇ  
ରଖାଯାଏ, ଫଳରେ ଅଣନିଶ୍ୱାସୀ ହୋଇ ସେ  
ମୂର୍ତ୍ତ୍ୟବରଣ କରେ । ତାପରେ ଜାନି ବା  
ଦେହକୁ ମାଂସ ଖଣ୍ଡିଏ କାଟି କାଟିଗିପେନ୍  
ବା ଧରଣୀ ଦେବୀଙ୍କୁ ଅର୍ପଣ କରେ । କର୍ଣ୍ଣେଇ  
ବ୍ୟାଜବେଇ ଅନ୍ୟ ଏକ ପ୍ରକାର ବନ୍ଦିଦାନର  
ବର୍ଣ୍ଣନା ଦେଇଛନ୍ତି । ପ୍ରଥମେ ମେରିଆକୁ  
ଅଣି ଦେବା ସାପିତ ହୋଇଥିବା ସ୍ଥାନରେ  
ରଖାଯାଏ । ସେଠାରେ ପ୍ରାଣଦାୟୀ ନିଜ  
ନିକର କୁରି ଧରି ଏକକ୍ରିତ ହୋଇଥାଆନ୍ତି ।  
ଜାନି ବା ପୁରୋହିତ ସଂକେତ ଦେବା ମାତ୍ରେ  
ସେମାନେ ମେରିଆକୁ ଖଣ୍ଡ ଖଣ୍ଡ କରି କାଟି  
ନିଅନ୍ତି । ବ୍ୟାଜବେଇ ମଧ୍ୟ କୌଣସି  
ପ୍ରକ୍ରିତ ଅନ୍ୟ ଏକ ପ୍ରକାର ନରବନ୍ଦିର

ବର୍ଷନା ଦେଇଅଛନ୍ତି । ବର୍ଷ ଦେବାପାଇଁ ନିର୍ଦ୍ଧାରିତ ଦିବସରେ ମେରିଆକୁ ଏକ ଶୋଭାଯାତ୍ରାରେ ଗ୍ରାମରେ ଥିବା ପ୍ରତ୍ୟେକ ବ୍ୟକ୍ତିର ଘରଦ୍ୱାରକୁ ନିଆଯାଏ । ତାପରେ ତାକୁ ବର୍ଷ ଦେବାର ନିର୍ଦ୍ଧାରିତ ସ୍ଥାନକୁ ଚାଣି ଚାଣି ନେଇ ଥାଆନ୍ତି । ଏକ ଶୁଣ୍ଠ ବାଉଁଶ ଦେହରେ ତାର ମୁଣ୍ଡ ବାନ୍ଧି ଦିଆଯାଏ । ତାପରେ ପୁରୋହିତ ନିଜେ ପ୍ରଥମେ ଅଗ୍ରସର ହୋଇ ଏକ ଚାଣିଆ ସାହାଯ୍ୟରେ ତାର ଗୋଡ଼ ଏକ ହାତ ଗଣ୍ଠି ହାଣ୍ଡିଏ । ପରେ ପରେ ସମବେତ ଗ୍ରାମବାସୀ ନିଜ ନିଜର ଛୁରା ସାହାଯ୍ୟରେ ତାର ଶରୀରକୁ ମାଂସ କାଟି ନେଇ ଥାଆନ୍ତି । ମାତ୍ର ଗାଈକାର ମଧ୍ୟ ଏପ୍ରକାର ନରବଳି ପାଟଣା ରାଜ୍ୟରେ ପ୍ରଚଳିତ ଥିବାର ବର୍ଷନା କରିଛନ୍ତି । ସେ ଯାହାହେଉ ବଳିଦାନପରେ ମେରିଆ ଦେହକୁ ମାଂସ କଟାଯାଇ ବିଭିନ୍ନ ଅଞ୍ଚଳକୁ ନିର୍ଦ୍ଧାରିତ ବ୍ୟକ୍ତିଙ୍କ ହସ୍ତରେ ପ୍ରେରଣ କରାଯାଏ । ଉକ୍ତ ମାଂସ ଏକ ସର୍ବ ସାଧାରଣ ସ୍ଥାନରେ ରଖାଯିବା ପରେ ସେଠାରେ ପୁରୋହିତଙ୍କ ଉପସ୍ଥିତିରେ ପ୍ରତ୍ୟେକ ପରିବାରର ମୁଖ୍ୟ ସେଥିରୁ ଖଣ୍ଡେ ଖଣ୍ଡେ ନେଇ ନିଜର ଗୁଣ ଜମିରେ ନିକ୍ଷେପ କରି ଥାଆନ୍ତି । ବଳିଦାନର ପରଦିନ ମେରିଆର ମୁଣ୍ଡ, ଅର୍ଦ୍ଧ ଓ ପାକସନାକୁ ଯୁକ୍ତ ଗାତରେ ପୋତାଯାଇ ତାର ପାଉଁଶକୁ ଗୁଣ ଜମିରେ ନିକ୍ଷେପ କରିବା ସଙ୍ଗେ ସଙ୍ଗେ ଜିଇଁ ପରିମାଣରେ ତାକୁ ପାଣିରେ ଗୋଳାଇ ତାହା ଘର ଓ ଅମାର ମଧ୍ୟରେ କଢ଼ମାନେ ରଖିଥାଆନ୍ତି ।

କାଳକ୍ରମେ କଢ଼ମାନ ଅଞ୍ଚଳକୁ ସଂରକ୍ଷଣ ହୋଇଥିବା ଗଡ଼ଜାତ ରାଜ୍ୟର ରାଜାମାନେ ଦଣ୍ଡରା ପର୍ବରେ ଦୁର୍ଗାଦେବୀଙ୍କ ନିକଟରେ ନରବଳି ଦିଆଯାଇଥିବା ବିଷୟ ମାତ୍ରାଜର ଉଚ୍ଚ ସାହେବ୍ ଇର୍ଷ୍ଟି ଏରିପେନ୍ସୋଲ ୧୮୪୧ରେ ତାଙ୍କ ବିବରଣୀରେ ଉଲ୍ଲେଖ କରିଥିବାର ଜଣାଯାଏ । ସେ ଲେଖିଥିଲେ “କୌତ ଓ ତତ୍ ସମସ୍ତ ରାଜ୍ୟର ରାଜାମାନେ ଯଦିଓ ନିଜେ ଏହା କରୁନଥିଲେ, ମାତ୍ର ମୋ ନିକଟରେ ସ୍ୱାକାର କରିଥିଲେ ଯେ ତାଙ୍କ ପିତାଙ୍କ ସମୟରେ ଏହା ଘଟିଥିଲା” । ସେହିପରି କର୍ଣ୍ଣେଲ ତାରତନ ମଧ୍ୟ ୧୮୬୪-୬୫ରେ ତାଙ୍କର ପରିଭ୍ରମଣ ବିବରଣୀରେ ଉଲ୍ଲେଖ କରିଥିଲେ ଯେ “ଏହା ମୋ ନିକଟରେ ଗାଙ୍ଗପୁର ରାଜା ସ୍ୱାକାର କରିଥିଲେ ଯେ ଗଡ଼ଜାତ ମହଲ ଇଂରେଜ ଶାସନାଧୀନ ହେବା ପର୍ଯ୍ୟନ୍ତ ଶୁଆର୍ଡ଼ିଫ୍ (ସେର୍ଗିଠାରେ ବର୍ତ୍ତମାନ ଗାଙ୍ଗପୁର ରାଜା ରହୁଛନ୍ତି) ସେଠାରେ ଅବସ୍ଥିତ କାଳୀ ମନ୍ଦିରରେ ପ୍ରତ୍ୟେକ ବର୍ଷରେ ଥରେ ନରବଳି ଦିଆଯାଇଥିଲା । ତାହା ମଧ୍ୟ ବଣାଇ ଓ ବାମଣୀରେ ହେଉଥିଲା” ।

ଗଡ଼ଜାତ ରାଜ୍ୟ ଇଂରେଜ ଶାସନାଧୀନ ହେବାପରେ କଢ଼ମାନ ଅଞ୍ଚଳରେ ସ୍ୱରାଜ୍ୟତାତ କାଳରୁ ପ୍ରଚଳିତ ଏ ପ୍ରକାର

ଅମାତୁଷ୍ଟିକ ନରବଳି ପ୍ରଥା ଇଂରେଜ-ମାନଙ୍କର ଦୃଷ୍ଟି ଆକର୍ଷଣ କରିଥିଲା । ପ୍ରଥମଥର ପାଇଁ ସ୍ୱତନ୍ତ୍ର ଜମିଗନନ କରି ରସେର ୧୮୩୬ ମସିହା ଅଗଷ୍ଟ ୧୨ ତାରିଖରେ ଇଂରେଜ ସରକାରଙ୍କ ନିକଟରେ ଏକ ବିବରଣୀ ଦାଖଲ କରି ଏହାର ଉନ୍ନତ ପାଇଁ ପରାମର୍ଶ ଦେଇଥିଲେ । ଉକ୍ତି ମଧ୍ୟରେ କାନ ବିବନ୍ଧ ମକଲି ଗଡ଼ଜାତ ଗାନ୍ଧ୍ୟର ସୁପରିନ୍ଡେଣ୍ଡେଣ୍ଟଙ୍କୁ କାର୍ଯ୍ୟ-କରୁଥିବା ଏଚ. ଡିକେଟସ ୧୮୩୬ ମସିହା ଫେବୃଆରୀ ୨୩ ତାରିଖ ଦିନ ବଙ୍ଗଳାର ସରକାରଙ୍କୁ ନରବଳି ପ୍ରଥାର ଉନ୍ନତ ପାଇଁ ସୁପାରିଶ କରିବା ସଙ୍ଗେ ସଙ୍ଗେ ନିଜେ ୨୪ ଜଣ ବର୍ଷ ଦେବା ପାଇଁ ରଖାଯାଇଥିବା ବ୍ୟକ୍ତିଙ୍କୁ ଉଦ୍ଧାର କରିଥିଲେ । ସେହି ସମୟରେ ଶାନ୍ତାମର ସହକାରୀ କଲେକ୍ଟର କେପ୍ଟେନ କେମ୍ବେଲ ଦୟାର୍ଦ୍ଦ୍ୱ ହୋଇ କଢ଼ମାନ ଅଞ୍ଚଳରେ ପ୍ରବେଶ କରି ୧୦୦ ଜଣ ମେରିଆକୁ ମୃତ କରିଥିଲେ । ୧୮୪୧ ମସିହା ଜୁଲାଇ ମାସରେ ମାତ୍ରାଜ ସରକାର ଗଙ୍ଗାମର କଲେକ୍ଟର ତଥା ଲାଟସାହେବଙ୍କର ପ୍ରତିନିଧିତ୍ୱରେ କାର୍ଯ୍ୟ-କରୁଥିବା ବାନେଗମେନଙ୍କର ସହକାରୀ ରୂପେ କେପ୍ଟେନ ମେକଫେରସନଙ୍କୁ ନିଯୁକ୍ତି ଦେଇ ତାଙ୍କୁ ଉକ୍ତ ପ୍ରଥାର ବିଲେପ ସାଧନ ନିମନ୍ତେ ଆଦେଶ ଦେଇଥିଲେ । ୧୮୪୨ ମସିହା ଜୁଲାଇ ୨୪ ତାରିଖ ଦିନ ସେ କଢ଼ମାନ ଅଞ୍ଚଳରେ ପାଦ ଦେଇ ୧୪୩ ଜଣମେରିଆକୁ ଉଦ୍ଧାର କରିବା ସଙ୍ଗେ ସଙ୍ଗେ ସରକାରଙ୍କ ନିକଟରେ ଏକ ବିବରଣୀ ଦାଖଲ କରିଥିଲେ । ମାତ୍ର ମେରିଆମାନଙ୍କୁ କେବଳମାତ୍ର ଉଦ୍ଧାର କରିବାରେ ଇଂରେଜ ସରକାର ଯେ ସମ୍ଭବ ହୋଇଥିଲେ ତା’ ନୁହେଁ ଉଦ୍ଧାରରେ ଏହାର ସେପରି ପୁନରାବୃତ୍ତି ନହୁଏ, କଢ଼ମାନେ ସ୍ୱତନ୍ତ୍ର ପ୍ରକୃତ ହୋଇ ସେପରି ଉକ୍ତ କାର୍ଯ୍ୟକୁ ନିବୃତ୍ତ ରହିଛି ତାହା ଥିଲା ତାଙ୍କର ପରଦର୍ଶୀ ପଦକ୍ଷେପ । ଏହି ମର୍ମରେ ୧୮୪୫ ମସିହା ଜୁଲାଇ ୧୯ ତାରିଖ ଦିନ ଏକ ଗୁରୁତ୍ୱପୂର୍ଣ୍ଣ ଆଦେଶ ଜାରୀ କରି କେନ୍ଦ୍ର ସରକାର- ନରବଳି ପ୍ରଚଳିତସମସ୍ତ ଅଞ୍ଚଳକୁ ମିଶ୍ରଣକରି ଏକ ସ୍ୱତନ୍ତ୍ର ମେରିଆ ଅଞ୍ଚଳ ଗଠନ କରି ତାକୁ କେନ୍ଦ୍ର ଶାସନାଧୀନ କରି ରଖିଲେ । ଏଥିରେ ଅଭିଜ୍ଞ ମେକଫେରସନଙ୍କୁ ମଧ୍ୟ ସ୍ୱତନ୍ତ୍ର ଏକେଣ୍ଡ ପଦରେ ନିଯୁକ୍ତି ଦିଆଗଲା । ସେ କଢ଼ମାନ ଅଞ୍ଚଳରେ ଆଦିବାସୀଙ୍କ ସହିତ ବହୁ ସମୟ ବିତାଇ ତାଙ୍କ ପୁଣ୍ୟ ଦୃଷ୍ଟରେ ଭାଗନେବା ଫଳରେ ସେମାନଙ୍କର ସହଯୋଗ ଯୁଗ କରିଥିଲେ । ସ୍ୱତନ୍ତ୍ରପ୍ରକୃତ ହୋଇ ଗୋଟିଏ ସପ୍ତାହ ମଧ୍ୟରେ କଢ଼ମାନେ ୧୭୦ ଜଣ ମେରିଆକୁ ମାକ-ଫେରସନଙ୍କ ହାତରେ ଅର୍ପଣ କରିଥିଲେ । କ୍ରମେ କ୍ରମେ ମେରିଆ ହ୍ରାସ ପାଇବାରେ ଲାଗିଲା । ଏଥିପାଇଁ ମେକଫେରସନ ତିରି ନମସ୍ୟ ହୋଇ ରହିଛନ୍ତି । ତାଙ୍କ ବିଦାୟ ପରେ ମହାମାନ୍ୟ କେମ୍ବେଲ ସାହେବ ମେକ୍ ଭାଇକାର ଓ ମେକ୍ ନିଲ୍ ଉକ୍ତ ପଦବୀରେ

ରହି ନରବଳି ପ୍ରଥାର ସଂପୂର୍ଣ୍ଣ ବିଲେପ ସାଧନ କରି ପାରିଥିଲେ । ସେଥିପାଇଁ ଆଦିବାସୀ ଇତିହାସରେ ସେମାନଙ୍କର ନାମ ସ୍ୱର୍ଣ୍ଣାକ୍ଷରରେ ଲିପିବଦ୍ଧ ହୋଇ ରହିଛି-ଅବଶ୍ୟ ୧୯୪୬ ମସିହାରେ ଏପରି ଏକ ନରବଳିର ସଂଧାନ ମିଳିଥିଲା-ମାତ୍ର ତାହା ସଂଗଠିତ ହୋଇଥିଲା କେଉଁ ଏକ ନିରୂପ କୋଣରେ ।

ଅବଶ୍ୟ ସରକ ବିଶ୍ୱାସୀ ଆଦିବାସୀଙ୍କ ହୃଦୟରେ ସ୍ୱର୍ଣ୍ଣପୁସ୍ତ ଧରଣୀଦେବତାଙ୍କର ଉପାସନାର ବିଶ୍ୱାସ ଏପରି ଦୃଢ଼ ହୋଇଛି ଯେ ନରବଳି ପରିବର୍ତ୍ତେ ସେମାନେ ଚୈତ୍ର ମାସରେ ଦେବୁଯାତ୍ରାର ଆୟୋଜନ କରି ଏକ ମହିଷକୁ ବରାପେନ୍ଦୁଙ୍କ ସମ୍ମୁଖରେ ବଢ଼ି ଦେଇଛନ୍ତି । ଏହା ମେରିଆର ଏକ କ୍ଷୁଦ୍ର ସଂସରଣ ବୋଲି କହିଲେ ଅତ୍ୟୁକ୍ତି ହେବ ନାହିଁ । ଅନ୍ୟ କେତେକ ସ୍ଥାନରେ ସେମାନେ ମହିଷ ପରିବର୍ତ୍ତେ ଛାଉଣ ବା କୁକୁଟ ବା ପାଗା ବଳି ଦେଇ ଅର୍ପଣ ଫସଲ ପାଇବା ଆଶାରେ ଧରଣୀ ଦେବୀଙ୍କର ଆରାଧନା କରୁଅଛନ୍ତି ।

ସେ ଯାହାହେଉ ବହୁ ଘାତ ପ୍ରତିଘାତ ପରେ ନରବଳି ପ୍ରଥାର ବିଲେପ ସାଧନ ହୋଇ ତାହା ଆଜି ଇତିହାସର କଥାବସ୍ତୁ ହୋଇ ରହିଛି । ଆଉ ମେରିଆମାନଙ୍କର ମର୍ମରୂପ କରୁଣ ଆର୍ତ୍ତନାଦ ଶୁଭୁନାହିଁ । ତଥାପି କାଳିଗିପେନ୍ଦୁ କଢ଼ମାନଙ୍କ ଉପରେ ସମ୍ଭବ । ଗିରି ବନାମୀ ପରିବେଷିତ ସମ୍ପ୍ରଦାୟର ନୟନାଭିରାମ ଶୋଭା ମଧ୍ୟରେ ଲଳିତ ପାଳିତ କଢ଼ମାନଙ୍କର କାବନ ଯେ କ୍ରମେ କ୍ରମେ ସ୍ୱପ୍ନା, ସମ୍ପଦ ଓ ମଧୁମସ ହେବାରେ ଲାଗିଛି, ଏଥିରେ ସନ୍ଦେହ ନାହିଁ ।

ଉପାଧ୍ୟକ୍ଷ  
ସରକାରୀ ସାଂଧ୍ୟ ମହାବିଦ୍ୟାଳୟ  
ଭୁବନେଶ୍ୱର





# ଲୋକକଥା ରୂପେ ଦାତ୍ୟତାଭକ୍ତି

ଓ

## ତାହାର ସଂସାର-ଦୃଷ୍ଟି

ଡକ୍ଟର କୃଷ୍ଣ ପ୍ରସାଦ ମିଶ୍ର

ଓଡ଼ିଶାର ଗାଁ ଗାଁ ରେ ଦାତ୍ୟତା-ଭକ୍ତିର ନବାକ୍ଷରୀ ପଦାବଳୀ ଶୁଣିବାକୁ ମିଳେ । ଜଗନ୍ନାଥ ଦାସଙ୍କ ରାଗବତ ପରି ବିପ୍ର ରାମଦାସଙ୍କ ମଧୁର ପଦାବଳୀ ରଚ ଗାଁ ପିଆରୁ ଉଠି ଆକାର ବୃଦ୍ଧବନିତା ସମସ୍ତଙ୍କ ହୃଦୟକୁ ଉନ୍ମୁଷିତ କରି ମନ୍ଦିର ଧୂପର ଗର୍ବ-ଗାମୀ ଧୂମ ପରି ଓଡ଼ିଶାର ଗ୍ରାମ୍ୟ ଆକାଶରେ ପ୍ରତିଦିନ ମିଳାଇଯାଏ, ତହିଁ ଆରଦିନ ସନ୍ଧ୍ୟା ସହିତ ପୁଣି କେହି ପୁରାଣ ପାଠକଙ୍କ କଣ୍ଠରୁ ନିଃସୃତ ହେବା ପାଇଁ । ବିପ୍ର ରାମଦାସ ଦାତ୍ୟତାଭକ୍ତିର ଉପାଖ୍ୟାନ ଗୁଡ଼ିକୁ ବହୁ ସ୍ଥାନରୁ ସଂଗୃହୀତ କରିଛନ୍ତି । ମନର ପ୍ରଶ୍ନଗୁଡ଼ିକୁ ଚୈତନ୍ୟ ଭରଣ ଦେଉଥିବା ତମରେ ଉପାଖ୍ୟାନ-ଗୁଡ଼ିକ ଲେଖାଯାଇଥିଲେ ମଧ୍ୟ କୌଣସି ବ୍ୟକ୍ତିବିଶେଷର ନାହିଁ, ସମଗ୍ର ଓଡ଼ିଆ ଜାତିର ମନଚୈତନ୍ୟକୁ ରାମଦାସ ବିଗୁରୁକୁ ନେଇ ଜାତୀୟ ଚୈତନ୍ୟର archetypes ସମ୍ପାନ କରିଛନ୍ତି ଯେପରି ।

“ଦିନେକ ମନ ସୁଖାନନ୍ଦେ ।  
ପଛଇ ଚଇତନ ପାଦେ ॥”

ଏ ପ୍ରକାର ବର୍ଣ୍ଣନା ଶୁଭରୀ ଦ୍ଵାରା ରାମଦାସ ଓଡ଼ିଆ ଚେତନାର archetypes ଗୁଡ଼ିକୁ କେବଳ ସଙ୍କେତ କରି ନାହାନ୍ତି, ଓଡ଼ିଆ ଲୋକେ ପୃଥିବୀକୁ ବୁଝିବାପାଇଁ ପୃଥିବୀରେ ବଞ୍ଚିବା ପାଇଁ, ସେହି ଜୀବନ ଦର୍ଶନକୁ ସଂସାର ଦର୍ଶନକୁ ସୁହଣ କରି ନେଇଛନ୍ତି, ସେହି ନିୟମ ଗୁଡ଼ିକୁ ଉପାଖ୍ୟାନ ମାଧ୍ୟମରେ ସଙ୍କେତ କରିଛନ୍ତି । ଲୋକକଥାର ବ୍ୟାପକତା, ସରଳତା ସହ ବଳିଷ୍ଠତାର ସଜର ଉପାଦାନ ଦାତ୍ୟତାଭକ୍ତିରେ ଏହି ଉପାଖ୍ୟାନ ଗୁଡ଼ିକରେ ମିଳେ ।

(e)

ପୁରୁଟି ରାଜ—ପ୍ରଥମ ରାଗରେ ପଦିଶ୍ରତି ଭେଦ ଓ ଦ୍ଵିତୀୟ ରାଗରେ ଦିଗିଶ୍ରତି ଭେଦ ମାଧ୍ୟମରେ ବଡ଼ ଓଡ଼ିଆ ମନ-ଚୈତନ୍ୟର ଲେଚେରୁଟିଏ ଧୂବକିରୁ ଦେଖାଇ ଦେଇଛନ୍ତି । ସମଗ୍ର ଦିଗ୍ଠରେ ଓଡ଼ିଆ ଲୋକଙ୍କ ପାଇଁ ପୁରା ଶ୍ରେତର, ସାକ୍ଷାତ୍ ଦୈତୁଷ ! ସେହି ଶ୍ରେତରେ ଦାତ୍ୟତା ଦିବ୍ୟମାନ । ଦାତ୍ୟତାଭକ୍ତିରେ ଅଧିକାଂଶ ବୃତ୍ତିକୁ ସେହି ଦାତ୍ୟତାଭକ୍ତି ଭକ୍ତି କରି ନିପରି ବିପଦକୁ ଉଦ୍ଧାର ପାଇଛନ୍ତି ତାହା ବଞ୍ଚିତ ହୋଇଛି ।

“ମୋ ପ୍ରଭୁ ଦାତ୍ୟତା ମୁଣି ।  
ଏ ଜ୍ଞାନ ନେତେନ ବିପରି ॥

X X X

ଶରଣ ପଞ୍ଚର ତା ବାନା ।  
ସର୍ବ ଉତ୍ତର ତରୁ ସେହା ॥  
ବୁଦ୍ଧାଭିପ୍ରାୟି ସାର ପାଦେ ।  
ଧ୍ୟାନେ ବିଚିତ୍ତ ଅପ୍ରମାଦେ ॥”

ସେହି ପ୍ରଭୁଙ୍କ ଶରଣାଗତ ମଣିଷର ସକଳ ମନସାମନା ପୁରଣ କରିବି ଏ ଓ ଶ୍ରେଣରେ ତାକୁ ମୋର ଦେଉଥାଏ ।

“ସେ ଦାତ୍ୟତାଙ୍କ ଚରଣେ ।  
ମୋ ଚିତ୍ତ ରହୁ ଅନୁକ୍ଷେ ॥  
ମୁକତି ହେବ ବିମୁକ୍ତି ।  
ନ ହେବ ପନ ଦରଶନ ॥”

ଶ୍ରୀ ଜଗନ୍ନାଥଙ୍କୁ ସତର ଅବତାରଙ୍କ ମୂଳଦାତ୍ୟ ରୂପେ ପୁଜଣ କରିଥିବାରୁ ଶ୍ରୀରାମଙ୍କୁ, ଶ୍ରୀ କର୍ଣ୍ଣେଶ୍ଵରଙ୍କୁ ଭକ୍ତି କରିବା ଯାହା ଶ୍ରୀ ଜଗନ୍ନାଥଙ୍କୁ ଭକ୍ତି କରିବା ତାହା ବୋଲି

ଦାତ୍ୟତାଭକ୍ତିରେ ନିଆଯାଇଛି । ସେଥିପାଇଁ ପ୍ରଥମଟି ଭବ ଶ୍ରୀ ଜଗନ୍ନାଥଙ୍କଠି ବିଗୁରୁକଙ୍କ ମୁଣି ଦେଖିଛନ୍ତି :

“ଦେଶର ପ୍ରଭୁ ଜଗଦୀନ ।  
ହୋଇ ଅଛନ୍ତି ସଜାମନ ॥  
ଇମି ଅଛଇ ତୋର ହସ୍ତ ।  
ହୋଇ ବିଶ୍ଵର ଏକଦତ ॥”

ସେହି ରାତ୍ର ଶ୍ରୀ ଜଗନ୍ନାଥଙ୍କୁ ଯେଉଁ ବୃପରେ ଦେଖିବାକୁ ଲୋକଗଣଙ୍କ ସେ ତାକୁ ସେହି ବୃପରେ ଦେଖା ଦେବେ । ଦାତ୍ୟତା ବାଦନିର ଦିନକୁ ଲକ୍ଷା ପୁରଣ କରିବା ପାଇଁ ଶ୍ରୀ ଜଗନ୍ନାଥ ତାକୁ ପକ୍ଷ ଅବତାରର ରୂପ ଦେଖାଇ ଦେଖାଯିବେ :

“ମତ୍ୟ ହରତି ରୂପ ଯାଏ ।  
ଦର୍ଶନ ଦେଲେ ଦେବଦୟେ ॥”

ଶିଳ୍ପ ଶ୍ରୀ ଜଗନ୍ନାଥଙ୍କର ନିଜର ରୂପ ଚିତ୍ତି ନାହିଁ, ଉପନିଷଦର ନିର୍ଭୁଣ ବ୍ରହ୍ମ ସେ, ନିରକାର ନିର୍ଭୁଣ ଅବା ତ ମାନସଗୋଚର । ତାଙ୍କର ବର୍ଣ୍ଣନା ଏପରି, ଯେ ଦାତ୍ୟତାଙ୍କୁ ।

“ନମସ୍ତେ ଦାତ୍ୟତାୟତ୍ୟି ।  
ନମୋ ନମସ୍ତେ ବିଶ୍ଵଦାୟା ॥  
ଚର ଦର୍ଶନେ ଦାତ୍ୟତାୟ ।  
ପୁଟିର ମୋର ମତିରୂପ ॥”

ଓଡ଼ିଆ ଚେତନାରେ ଶ୍ରୀ ଜଗନ୍ନାଥ ଓ ତାଙ୍କ ପ୍ରତି ଅଶ୍ରୁତ ଉଚ୍ଚିର ନିଦର୍ଶନ ଉପରେ ଉଦ୍ଘୋଷ-ପୁଣିକରୁ ମିଳେ । ବିପ୍ର ସମଦାସ ନଦୀକୂଳରେ ପ୍ରଦର୍ଶିତ ପଦ ଗୁଡ଼ିକୁ ଯାହା ଏବଂହିତ କରିଛନ୍ତି । କିନ୍ତୁ ତାଙ୍କର ବହୁ ପୂର୍ବରୁ ଓଡ଼ିଶାର ଲୋକେ ଚରଣିଷ୍ଠତର ସର୍ବୋଚ୍ଚ ଦର୍ଶନକୁ ଏହିପରି ଭାବେ ଲୋକଦଣ୍ଡରୁ ସମ୍ପ୍ରାପ୍ତ କରି ଯୁଗଯୁଗ ଧରି ଜୀବନ ନି ବାନ୍ଧ କରି ଆସିଥିବେ ।

(୨)

ଶୁଭରୁ ପାଇବା ପାଇଁ ଶ୍ରେଷ୍ଠ ଉପାୟ ଉଦ୍ଘୋଷେ ମାନବ ଅନୁକ୍ଷେପ କରି ଆସିଛି । ଯେ କୌଣସି ଶ୍ରେଷ୍ଠ ଗୁଣର କରି ବ୍ରହ୍ମ ଉପରେ ତାହାର ଅନୁକ୍ଷେପ କଲେ ମଣିଷ ଜଗଦୀଶ୍ଵରଙ୍କ ସାକ୍ଷାତ୍ ପାଇଯିବ । ଦତ୍ତ ଉପରେ ଅନୁକ୍ଷେପର ଅର୍ଥ ସେହି ନିୟମକୁ ଦର୍ଶକ୍ଷେପ ବୋଲି ମାନି ସେହି ଅନୁକ୍ଷେପେ ଜୀବନ ନିର୍ବାହ କରିବା... । ସାଧାରଣ ଜୀବନରେ ନୈତିକ ନିୟମ ଗୁଡ଼ିକ ମଧ୍ୟରେ ତୁଳନା କରି ମଣିଷ କୌଣସି ଏକ ନିୟମକୁ ପୁରଣ କରିଥାଏ । ନିଜର କର୍ତ୍ତବ୍ୟ ସିଦ୍ଧ କରିଥାଏ । କିନ୍ତୁ ଅନ୍ୟ ପରିସ୍ଥିତିରେ ଅନ୍ୟ ଉପରେ ନିୟମର ସଲ୍ଲୁଖାନ ହେଲେ ପ୍ରଥମ ନିୟମକୁ ତ୍ୟାଗ କରି ଉଚ୍ଚତର ନିୟମକୁ ପୁରଣ କରାଯାଇଥାଏ । କିନ୍ତୁ ଦାତ୍ୟତା-ଭକ୍ତିରେ ଯେ କୌଣସି ନୈତିକ ନିୟମକୁ

ଦୃଢ଼ ଭାବରେ ପାଳନ କଲେ ଛୋକ ଚରମ ସ୍ଥିତି ପାଇଯିବାର ଭୟ ରହିଛି । ଏହା ସାଧାରଣ ନୈତିକତା ନ ହୋଇପାରେ କିନ୍ତୁ ନୈତିକତାକୁ ଧାର୍ମିକ ସ୍ତରକୁ ଯିବାର ଏହା ଉପାୟ ବୋଲି ଦାର୍ତ୍ତ୍ୟତାରତ୍ନ ମତ କାଗିତରୁ ଉପାଖ୍ୟାନରେ ରାଜା କାଗିତରୁ ମହାଦାନୀ ଶାସକ ରୂପେ ପରିଚିତ । ତେଣୁ ରାଜଦାନ ସମ୍ପ୍ରଦାୟ ଦେଶରେ ତାଙ୍କ ପାଖକୁ ଆସି ରାଜିକ ପାଇଁ ତାଙ୍କ ସା ପଦ୍ମିନୀକୁ ମାଗିଛନ୍ତି ।

“ଶୁଣିଲି ତୋର ପ୍ରିୟବତୀ ।  
ସ୍ତ୍ରୀମା ଭବତୀ ମହାସତୀ ॥  
ତାହାକୁ ଆଣି ମତେ ଦେବୁ ।  
ଗାତ୍ରକ ସଖେ ବିକସିବୁ ॥”

ରାଜା ଏହି ପ୍ରକାର ଗିଣ୍ଡାକୁ ବହୁ ଭରମ କାରଣ ଦେଖାଇ ଅସ୍ୱୀକାର କରି ପାରି-  
ଥାଆନ୍ତେ । କିନ୍ତୁ ତାହା ଦାର୍ତ୍ତ୍ୟତାରତ୍ନର  
ଉପାୟ ନୁହେଁ । ରାଜା ନିଜର ଦାନ  
ପ୍ରତିଜ୍ଞାରେ ଅବିଚଳିତ ରହି ସ୍ତ୍ରୀ ଦାନ ପାଇଁ  
ମଧ୍ୟ ସମ୍ମତ ହୋଇଛନ୍ତି । ତତପସ୍ତା ରାଜାକୁ  
ପରୀକ୍ଷା ପାଇଁ ରାଜିକେ ରାଣୀକୁ ଜୀବନରେ  
ମାରି ଦେଇ ଅକଳାର ପତ୍ର ନେଇ ଗୁଣି ଯାଇ-  
ଛନ୍ତି । ତହିଁ ଆରତ୍ନ ରାଜା ତତପସ୍ତାକୁ ଦଣ୍ଡ  
ଦେବେ କଣ ତାକୁ ଖୋଟି ବିନୟ ସହକାରେ  
ରାଣୀଙ୍କ ଅନ୍ୟାନ୍ୟ ଅକଳାର ଦେଇଛନ୍ତି ।  
ସେତିକିରେ ରାଜାଙ୍କ ପରୀକ୍ଷା ଶେଷ ହୋଇଛି

ଅଧ୍ୟାପକ, ବର୍ଣ୍ଣନ ବିଭାଗ  
ଉତ୍କଳ ବିଶ୍ୱବିଦ୍ୟାଳୟ ଭୁବନେଶ୍ୱର-୪

ତତପସ୍ତା ରାଣୀକୁ ଜୀବନ ଦାନ ଦେଇଛନ୍ତି ଓ  
ରାଜା ଓ ରାଣୀକୁ ନିଜର ସ୍ୱରୂପ ଦେଖାଇଛନ୍ତି ।

“ଆମେଟି ଜମନା-ବିନାସ ।  
ଦେଖ ଆମର ନିଜ ଦେଶ ॥  
ଏମତ ବୋଲି ଦେବରାଜ ।  
ଦେଖାଇ ଶଙ୍ଖ ଚକ୍ର ଭୁଜ ॥”

ଦାନର ଏହି ପ୍ରକାର ପାଳନ ଦାର୍ତ୍ତ୍ୟତା-  
ରତ୍ନରେ ବହୁ ରଙ୍ଗରେ ଢେଙ୍କ ହୋଇଛି ।  
ଯେକୌଣସି ନିୟମର ଦୃଢ଼ ଅନୁସରଣ  
ଦାର୍ତ୍ତ୍ୟତାରତ୍ନର ମୂଳ ମନ୍ତ୍ର ।

+ × ×

“ଦୃଢ଼ତା ମୁନୁଟି ଜୀବର ॥  
ଦୃଢ଼ ନ ଆଇ କର୍ମ ଯେତେ,  
ପକ ନ ପକେ କଦାଚିତେ ॥”

ଏହି ଦୃଢ଼ତାକୁ ବକାଠାକା, ହରିଶ୍ଚନ୍ଦ୍ର,  
ଦାନବନ୍ଧୁଦାସ, ଦାମୋଦର ଦାସ, ବିଶ୍ୱମ୍ଭର  
ଦାସ, ରଘୁ ପରଶିତ ସ୍ତରୁତି ବହୁ ଲୋକ  
ସେମାନଙ୍କ ଦାତା ପଣିଆରେ ଅନୁସରଣ  
କରିଛନ୍ତି । ଏହି ଦାତା ପଣିଆ ଭିତରେ ଆଖି  
ପତା ନ ପକାଇ ବାପ ପୁଅକୁ କାଟି ଦେଇଛି,  
ସ୍ତ୍ରୀକୁ ଦାନ କରି ପାରିଛି । ଏହି ଦୃଢ଼ତା  
ପଛରେ କିନ୍ତୁ ଶୁଣ୍ଠ-ବିଶ୍ୱାସ ମଧ୍ୟ ଦୃଢ଼  
ଭାବରେ ରହିଛି । ସାଗବେଗରୁ ତାଙ୍କ ମାଆ  
ସେଇଥିପାଇଁ କହିଛନ୍ତି;

“ମାତା ବୋଇଲେରେ ତମୁଟ ।  
ବିଶ୍ୱାସ ସିନା ମୂଳ ବୀଜ ॥  
ଦୃଢ଼େ ତୁ ଯେବେ ବା ରଜିବୁ ।  
ଦ୍ୱାଦଶ ଦିନେ ଗଲ ହେବୁ ॥”

କୌଣସି ନିୟମକୁ ଦୃଢ଼ ଭାବରେ ଅନୁସରଣ  
କରିବା ସହ ଦୃଢ଼ ଶୁଣ୍ଠ ବିଶ୍ୱାସର ସମ୍ପର୍କକୁ  
ଦାର୍ତ୍ତ୍ୟତା ରତ୍ନ ଅବିଚଳ୍ୟ କରି ଦେଖିଛନ୍ତି ।

ଉପାଖ୍ୟାନଗୁଡ଼ିକୁ ଓଡ଼ିଶା ଭିତରୁ କେବଳ  
ନୁହେଁ, ଭାରତର ବିଭିନ୍ନ ଜାଗାରୁ ମଧ୍ୟ  
ନିଆ ଯାଇଛି । ଅବତୀ, କାଞ୍ଚି ବଙ୍ଗ  
ସହ ତେଲାନାଳ, ପିପିଲି, ଯାଜପୁର,  
ପୁରୁଟି ଅଞ୍ଚଳର ସାଧୁସଙ୍କ ଦାର୍ତ୍ତ୍ୟତାରତ୍ନ  
ଭିତରକୁ ଆସିଛନ୍ତି ।

ସାଧାରଣ ଲୋକକଥା ଗୁଡ଼ିକରେ କଳନାର  
ବହୁଳତା ପଛରେ ନୈତିକତା ଓ ଧାର୍ମିକତା  
ପ୍ରଚ୍ଛନ୍ନ ହୋଇ ରହି ଯାଇଥାଏ । କିନ୍ତୁ  
ଦାର୍ତ୍ତ୍ୟତାରତ୍ନର ଗଳ୍ପ ଗୁଡ଼ିକରେ ନୈତିକ ଓ  
ଧାର୍ମିକ ବିଷୟ ପ୍ରଚ୍ଛନ୍ନ ନ ରହି ପରିସ୍ପଷ୍ଟ ହୋଇ  
ଯାଇଛନ୍ତି । କିନ୍ତୁ ସେମାନଙ୍କର ଲୋକ  
ସାଧାରଣରେ ବିସ୍ମୃତି, ବ୍ୟାପକତା ଓ  
ଅନ୍ୟାନ୍ୟ ବିଶ୍ୱାସ ଓ କର୍ମର ପ୍ରେରଣା ହେବୁ  
ସେଗୁଡ଼ିକୁ ଲୋକକଥା ରୂପେ ଗ୍ରହଣ  
କରିବାକୁ ହେବ ।



## ପରିବାର କଲ୍ୟାଣ କାର୍ଯ୍ୟକ୍ରମ ପାଇଁ ଜାତୀୟ ପୁରସ୍କାର

ପରିବାର କଲ୍ୟାଣ କାର୍ଯ୍ୟକ୍ରମକୁ ଅଧିକ ଲୋକପ୍ରିୟ ଓ ବ୍ୟାପକ କରାଇବା ଉଦ୍ଦେଶ୍ୟରେ କେନ୍ଦ୍ର ସ୍ତରୀୟ ଓ ପରିବାର  
କଲ୍ୟାଣ ମନ୍ତ୍ରାଳୟ କେତେକ ଜାତୀୟ ପୁରସ୍କାର ବର୍ଣ୍ଣନର ବ୍ୟବସ୍ଥା କରିଛନ୍ତି । ତଦନୁଯାୟୀ ଗର୍ଭ ନିରୋଧ ଅସ୍ତ୍ରୋପକରଣ,  
ଲୁପ୍ତଗ୍ରହଣ, ଗର୍ଭ ନିରୋଧ ବଟିକା ବଣ୍ଟନ, ମାଆ ଓ ଶିଶୁ ମାନକ ସୂଚ୍ୟ ସେବା ଆଦି ପ୍ରତ୍ୟେକ କ୍ଷେତ୍ରରେ ଶ୍ରେଷ୍ଠ ସାମାଜ୍ୟ  
ହାସଲ କରିଥିବା ରାଜ୍ୟମାନଙ୍କୁ ପ୍ରଥମ ଓ ଦ୍ୱିତୀୟ ପୁରସ୍କାର ରୂପେ ମାନପତ୍ର, ତ୍ରୈତୀୟ ଓ ସିଲ୍ଡ ପ୍ରଦାନ କରାଯିବ । ଏହା  
ବ୍ୟତୀତ ସ୍ୱେଚ୍ଛାସେବୀ ଅନୁଷ୍ଠାନ ପରିଚାଳିତ ସ୍ୱାସ୍ଥ୍ୟ ସେବା କେନ୍ଦ୍ର, ଘରୋଇ କିମ୍ବା ଶିଳ୍ପ ସଂସ୍ଥା ପରିଚାଳିତ ପରିବାର କଲ୍ୟାଣ  
କେନ୍ଦ୍ରମାନଙ୍କରେ କେବଳ ପ୍ରଥମ ସ୍ଥାନ ଅଧିକାର କରିଥିବା କେନ୍ଦ୍ରକୁ ୫ ହଜାର ଟଙ୍କା ଲେଖାଏଁ ପୁରସ୍କାର ଦିଆଯିବ ।

ଜାତୀୟ ପୁରସ୍କାର ପାଇଁ ସମଗ୍ର ଦେଶକୁ ୪ ଗୋଟି ଅଞ୍ଚଳରେ ବିଭକ୍ତ କରାଯାଇଛି । ଓଡ଼ିଶା, ପଶ୍ଚିମ ବଙ୍ଗ,  
ବିହାର, ଆସାମ, ମଣିପୁର, ମେଘାଳୟ, ତ୍ରିପୁରା, ଅରୁଣାଚଳ ପ୍ରଦେଶ, ମିଜୋରାମ, ନାଗାଲାଣ୍ଡ ଓ ସିକିମ୍ ରାଜ୍ୟମାନଙ୍କୁ  
ନେଇ ଗଠିତ ଅଞ୍ଚଳରେ ପ୍ରଥମ ସ୍ଥାନ ଅଧିକାର କରିଥିବା କିଲ୍ଲାକୁ ୧ଲକ୍ଷ ୫୦ ହଜାର ଟଙ୍କା ଜାତୀୟ ପୁରସ୍କାର ମିଳିବ ।  
ସେହିପରି ଏହି ଅଞ୍ଚଳରେ ଶ୍ରେଷ୍ଠ ବିବେଚିତ କର୍ମଚାରୀଙ୍କର ବା ନଗରପାଳିକାମାନଙ୍କୁ ଜନସଂଖ୍ୟା ଭିତ୍ତିରେ ୫ ଲକ୍ଷରୁ  
ଉର୍ଦ୍ଧ୍ୱ ଜନସଂଖ୍ୟା କ୍ଷେତ୍ରରେ ୧ ଲକ୍ଷ ଟଙ୍କା, ୧ ଲକ୍ଷରୁ ୫ ଲକ୍ଷ ଜନସଂଖ୍ୟା ମଧ୍ୟରେ ୨୫ ହଜାର ଟଙ୍କା ଓ ୧ ଲକ୍ଷରୁ ଉର୍ଦ୍ଧ୍ୱ  
ଜନସଂଖ୍ୟା କ୍ଷେତ୍ରରେ ୧୦ ହଜାର ଟଙ୍କା ପୁରସ୍କାର ମିଳିବ । ପ୍ରତ୍ୟେକ କିଲ୍ଲାରେ ପ୍ରଥମ ସ୍ଥାନ ଅଧିକାର କରିଥିବା ପଞ୍ଚାୟତକୁ  
ମଧ୍ୟ ଏଥିପାଇଁ ୫ ହଜାର ଟଙ୍କା ଲେଖାଏଁ ପୁରସ୍କାର ମିଳିବ ।

ପୁରାଣର ପଞ୍ଚମ ଧର୍ମ ଧାରଣାର ମୂଳଭୂମି; ଚାହାରି ଉପରେ ମୁକ୍ତ ଚେତନା ସମ୍ପନ୍ନ ଲୋକସଂସ୍କୃତିର ମହିମା ସୌଧ । ଅନ୍ୟ କଥାରେ କହିଲେ, ଯେ କୌଣସି ସମାଜର ସଂସ୍କୃତି ଧର୍ମ ଧାରଣା ଉପରେ ଆଧାରିତ । ଦ୍ୟାସଦେବକୃତ ସଂସ୍କୃତ ଭାଗବତ ମହା-ପୁରାଣକୁ ଧର୍ମଶାସ୍ତ୍ର, ନୀତିଶାସ୍ତ୍ର, ଦର୍ଶନ-ଶାସ୍ତ୍ରାଦିର ଏକ ସମନ୍ୱୟ ସଂକ୍ଷିପ୍ତସାର କହିଲେ ଅତ୍ୟୁକ୍ତି ବା ଅବାଚର ହେବନାହିଁ । ଯୁଗ ଯୁଗ ଧରି ଏହି ଭାଗବତ ବାଣୀର ମାର୍ମିକ ତତ୍ତ୍ୱ ଗାଉତାମ୍ୟ ଜନଜୀବନର ମନଗଢ଼ନକୁ ରୋଦକରି ଅକ୍ଷୟ ନୈତିକ ପ୍ରଭାବ, ସୁଶୁଷ୍କ-ଆଧ୍ୟାତ୍ମିକ ନିୟମଣ ଏବଂ ସୁଦୃଢ଼ ଧାର୍ମିକ ଶ୍ରୀରାମାୟଣତ୍ୟ ବିଚାର କରି ଆସିଅଛି । ପରବର୍ତ୍ତୀ କାଳରେ ଆସି ଦେଶର ବହୁ କୃତବିଦ୍ୟା ଚିନ୍ତାଶୀଳ ମନୀଷୀ ଏହି ମହାନ ଗ୍ରନ୍ଥକୁ ଗଣପାଠ୍ୟ କରାଇବାର ଆଭିମୁଖ୍ୟ ନେଇ ଛନ୍ଦବନ୍ଧ ପ୍ରାକୃତ ଗାଥାରେ ରୂପାୟନ କରିଯାଇଛନ୍ତି । ଏପରି ଉଦ୍ୟମାନଙ୍କ ମଧ୍ୟରେ ପଞ୍ଚବିଂଶ ଶତାବ୍ଦୀର ନବାକ୍ଷରୀ ଓଡ଼ିଆ ଶ୍ରୀମଦ୍ଭାଗବତର ଉତ୍ତମତା ଉଦ୍ଧୃତ ଅତିବଡ଼ି ଜଗନ୍ନାଥ ଦାସଙ୍କର ସ୍ଥାନ ସର୍ବାଗ୍ରାଣ୍ଠ । ଜଗନ୍ନାଥ ଦାସଙ୍କ ଓଡ଼ିଆ ଭାଗ-ବତ ଅତି ପବିତ୍ର ଗ୍ରନ୍ଥରୂପେ ଗଙ୍ଗା ଠାରୁ ଗୋଦାବରୀ ଯାଏ ପରେ ପରେ ପୂଜା ପାଏ । ଏହା ଯେପରି ସୁଖପାଠ୍ୟ ସେହିପରି ସୁଶିକ୍ଷଣୀୟ । ଓଡ଼ିଆ ଭାଷା ପ୍ରଚଳିତ ଅକ୍ଷରରେ ସାଧାରଣ ସ୍ତରର ବହୁ ପୁସ୍ତକା ଲୋକଙ୍କ କଣ୍ଠରେ ଭାଗବତର କେତେକ ପଂକ୍ତି ଅବଶ୍ୟ ସ୍ଥାନ ପାଇଥିବ । ଏଥିରୁ ଏହାର ଲୋକପ୍ରିୟତା ସହଜରେ ଅନୁମେୟ । ଭଦ୍ରକଳୀୟ ଲୋକସଂସ୍କୃତିକୁ ଏହି ମହାନ ଗ୍ରନ୍ଥର ମହତ୍ ଅବଦାନ ଏ ଆଲୋଚନାର ଉପକୀର୍ତ୍ତ୍ୟ ।

# ସପ୍ତା-ଭାଗବତ

ଶ୍ରୀ ନରଦର ଉପାଧ୍ୟାୟ

ପାରାୟଣ' ନିୟମ ପରି ଶ୍ରୀମଦ୍ ଭାଗବତର 'ସପ୍ତାହ ପାରାୟଣ' ଅନୁଷ୍ଠାନକୁ 'ସପ୍ତା' ବୁଝାଯାଏ । ସପ୍ତା ବର୍ଣ୍ଣିତା ପାଇଁ ସେପରି କୌଣସି ମାତ୍ର ବାର ଚିହ୍ନ ନକ୍ଷତ୍ର ନାହିଁ । ପ୍ରଚଳିତ ପ୍ରଥମସାରେ ସାଧାରଣତଃ କାହିଁକି ପଞ୍ଚମ ପଞ୍ଚ ଏବଂ ମଧ୍ୟ ପାର୍ଶ୍ୱପଞ୍ଚମ ଦୋକ ପୂର୍ଣ୍ଣମାଠାରୁ ଉଦୟ-ହାସି ପର୍ଯ୍ୟନ୍ତ ସମୟ ସାଫଳ୍ୟମାନ ସପ୍ତା ଅନୁଷ୍ଠାନ ପାଇଁ ପ୍ରଶସ୍ତ । ମାନସିକ ସପ୍ତା ତଥା ଭିନ୍ନ । ବିଶେଷତଃ ପଞ୍ଚମପଞ୍ଚ ଏବଂ ଉଦୟ-ହାସି, ଗୋଟିଏ ଧର୍ମ ସମ୍ପୂର୍ଣ୍ଣ ଓ ଅନ୍ୟାନ୍ୟ ଶୁଣାଣୀର ଅବସର ବିନୋଦନ କାରଣରୁ ସର୍ବୋତ୍କୃଷ୍ଟ ସୁଯୋଗ ରୂପେ ବିଦେଶିତ ହେଉଥିବା ଦେଖାଯାଏ । ପରା ଅକ୍ଷରରେ ବହୁ ସାକ୍ଷ୍ୟମାନରେ ଅନୁଷ୍ଠିତ ହେଉଥିବା ଏହି ଧରଣର ସାମସିକ ସମାବେଶ ଅତି ଆକର୍ଷଣୀୟ ହୋଇଥାଏ । ଅବଶ୍ୟକ ବ୍ୟୟ ଭରଣା କରିବା ପାଇଁ ଶ୍ରୀମତୀ ସୁଦାଲେଦୀ ସମତ ଉପସ୍ଥର ଏକମାତ୍ର ପଥ ।

ସାଧନ କରାଯାଏ । ବିଷ୍ଣୁ ଉପରୁଦର୍ଶୀ ବିଭାରେ ଏଥିରେ ପରମ୍ପରା ଭିନ୍ନ । ସପ୍ତା ପାଠରେ ଶୋଭା ନାନକ ଏକ ପ୍ରକାର ବଜ୍ରଚକ୍ର ଦ୍ୱାରା ନିର୍ମିତ ହେତୁ ଏକ ବଜ୍ରଚକ୍ର ଦ୍ୱାରା ନିର୍ମିତ ହେତୁ ଏକ ଅନ୍ୟ ବେତେକ ସ୍ଥାନରେ ଏହା ତରମୁଖରେ ପରିବର୍ତ୍ତନ ମୁଖ୍ୟ ଭାଗବତ ପାଠ ସହ ସୁସଂହିତ ଅକ୍ଷର ଉପରେ ଉଦ୍ଦେଶ୍ୟରୂପେ ଛାପିତ ହୁଅନ୍ତି । ଠାକୁରମାନଙ୍କୁ ଉତ୍ତମ ସ୍ତବ, ଅବଦାନ, ପୁଷ୍ପ ଚନ୍ଦନାଦି ବିଦିଧ ମଞ୍ଜୁଳୀ ମଞ୍ଜିତ କରାଯାଇ ଏକ ପ୍ରାଣବତ ମନୋଧ୍ୟ ଆଧ୍ୟାତ୍ମିକ ପରିବେଶ ସୃଷ୍ଟି କରାଯାଏ । ଶୋକାନ୍ତୋପସ୍ତର ବା ପଞ୍ଚୋପସ୍ତର ପୂଜା ପଢ଼ି, ହୋମ ସ୍ତବ ସୂଚି ଦ୍ୱାରା ଉଦ୍ଦେଶ୍ୟକୁ ଆବାହନ କରାଇ ପ୍ରାଣ ପ୍ରତିଷ୍ଠା କରାଯାଏ । ଶୁକ୍ଳପତ୍ରା କେରୀ ତୁରୀ ମୃଦଙ୍ଗ ନର୍ଦଦର ସମଗାର ଧ୍ୱନି ଦେବପାଠକୁ ଆନନ୍ଦମୁଖର କରେ । ଧର୍ମପ୍ରାଣ ଜନଜୀବ ଉଦ୍ଧୃତାବତ୍ୟପ୍ରାଣ ଭାବବିଭୋର ହୋଇ-ଥାଏ । ଏହିପରି ବିଧିବିଧାନରେ ଉଦ୍ଦେଶ୍ୟକୁ ବିଭାଜନ କରାଇବାପରେ ସୁଯୋଗ୍ୟ କରଣୀ ପ୍ରାୟଶ ପାଉଳକ ଦ୍ୱାରା ପୁରାଣ ପାଠ ହୁଏ । ସପ୍ତା ପୁସ୍ତକଟି ବିଶେଷ ସାକ୍ଷ୍ୟମାନ ହୋଇଥାଏ । ବହୁ ଜନସମାପନ ହୁଏ । ପାଉଳକ ସମ୍ପରେ ତୁରୀ ବା ପାଠି ଧର୍ମିତାରେ ସହଯୋଗ କରି ଶ୍ରୀମତୀ ବାଦ୍ୟସଙ୍ଗୀତ ପ୍ରକାଶ ପ୍ରତିଷ୍ଠା କରା-ହାଉଥାଏ । ସୁଦେଶେଷରେ ପାଉଳକ ତୁରୀ ଉପରେ ବିଭିନ୍ନ କରାଗାରଗୋଷ୍ଠୀ ମଧ୍ୟରେ ବାଦ୍ୟରୂପାଦିତ୍ୟ ସରସରମ ବାଦ୍ୟ ସଙ୍ଗୀତ କର୍ତ୍ତା ସୁରେ । ବେତେବେଳେ ଏପରି ପଞ୍ଚୋ କୌତୁହଳପର୍ଣ୍ଣ ହେଉଥିଲେ ମଧ୍ୟ କେତେ-ବେଳେ ଅତି ଅଶୋଭନୀୟ ପରିସ୍ଥିତି ଅବହୁ ପର୍ତ୍ତି କରି ଯାଏ । ତରେ ଅବଶ୍ୟ ବିବାଦମାନ ପଞ୍ଚକର ସୌଜନ୍ୟକୁ ଏହାର ସମାଧାନ ହୋଇଥାଏ । ଏହିପରି ଭାବେ ପୁରାଣପାଠ ଓ ସଙ୍ଗୀତକର୍ତ୍ତା ମଧ୍ୟରାତ୍ର ଯାଏ ଗୁଲିଥାଏ । ସପ୍ତା ତତ୍ତ୍ୱ ବିଦ୍ୟରେ ଅସମସ୍ୟ ପାରାୟଣରେ ପଡ଼େ 'ବର୍ତ୍ତମାନ' ଅଖ୍ୟାନ ।

ଅନ୍ୟ ଲୋକସଂସ୍କୃତିରେ ସପ୍ତା-ଭାଗବତ ପାରାୟଣ ଏକ ସର୍ବାଦୃତ ପବିତ୍ର ଧର୍ମାନୁ-ଷ୍ଠାନ । ଓଡ଼ିଶାରେ ସର୍ବତ୍ର ଏହାର ଅଭିଭୂ ଉଣା ଅଧିକେ ଉପଲବ୍ଧ ହେଉଥିଲେ ହେଁ ଏଥିର ବହୁଳ ପ୍ରସାର ଘଟିଛି ଉପକୃତବର୍ଣ୍ଣା ବିଳାମାନଙ୍କର ପୁରପଲ୍ଲୀରେ । ବହୁ ପର-ମରା ସମ୍ପନ୍ନ ଜନପଦରେ ବର୍ଷରେ ଅତ୍ୟନ୍ତ ଅରେ ସପ୍ତା ବର୍ଣ୍ଣିତା ବିଧି ପ୍ରଚଳିତ । ଯୁଗ ପରିବର୍ତ୍ତନର ପ୍ରତିକୂଳ ପ୍ରଭାବରେ ଆଜିକାଲି ହୁଏତ କେତେକ ସ୍ଥଳରେ ବ୍ୟତିକ୍ରମ ଘଟିଯିବଣି । ତଥାପି ଏହି ଧର୍ମନିର୍ଭର ବାସିକୋସ୍ତବ ଏବେ ସୁଦ୍ଧା ଜନପଦାଶ୍ରମୀ ସଂସ୍କୃତିରେ ଏକ ଅପରିହାର୍ଯ୍ୟ ଅଙ୍ଗ ହୋଇ ରହିଛି ।

'ହପ୍ତା' ଅନୁକରଣରେ 'ସପ୍ତା' ଚତୁର୍ଥମ 'ସପ୍ତାହ' ଶବ୍ଦର ଏକ ସଂକ୍ଷିପ୍ତ ପ୍ରୟୋଗ ବୋଲି ସ୍ପଷ୍ଟ ପ୍ରତୀକ୍ଷାମାନ ହୁଏ । ତୁଳସୀ ଭାମାୟଣର 'ନବାହୁ ପାରାୟଣ' ବା 'ମାତ୍ର

ତଦପଲକ୍ଷେ ଏକ ସ୍ୱତନ୍ତ୍ର ଆଡ଼ମ୍ବର କରାଯାଇଥାଏ । ସେଦିନ ଶ୍ରୋତାମାନଙ୍କ ପକ୍ଷରୁ ଏବଂ ଗ୍ରାମର ଅନ୍ୟାନ୍ୟ ସମ୍ପତ୍ତିସମ୍ପନ୍ନ ସର୍ବସାଧାରଣଙ୍କ ପକ୍ଷରୁ ବ୍ରହ୍ମଣଙ୍କୁ ଫଳ ଚୟନ ନବଦତ୍ତାଦି ଦାନ କରାଯାଏ ଏବଂ ଯଥାଶକ୍ତି ବକ୍ଷିଣା ମଧ୍ୟ ଦିଆଯାଏ । ସ୍ୱତନ୍ତ୍ର ଏପରି ବ୍ୟବସ୍ଥା ବଡ଼ା ରାଜାଙ୍କର ଦାନମହାମ୍ଳା ଉପରେ ଏକ ଛାୟାପାତ ।

ସ୍ତବ୍ଧବିଶେଷରେ, ଯଦିଓ ସେପରି ବ୍ୟବସ୍ଥା ଥାଏ, ପାଇଁ ନାଟକାଦି ମନୋରଞ୍ଜନ କାର୍ଯ୍ୟକ୍ରମ ମଧ୍ୟରାତ୍ରୀରୁ ରାତି ପାହିବାଯାଏ ରୁଣିଥାଏ । ପରଦିନ ସକାଳୁ, କେତେ ଦୂର ଚିଳି ପଡ଼ି ସରିବି ଶ୍ରୋତା ବଡ଼ାମାନେ ସ୍ନାନ ଶୌରାଦି ନିତ୍ୟକର୍ମ ବଡ଼ାଇ ଯଥା ସମୟରେ ସତ୍ତା ଗୃହରେ ଉପସିତ ହୋଇପାଡ଼ି । ପ୍ରସ୍ତୁତ ପୂଜକ ଯଥାବିଧି ଆହୁକ, ଦେବାର୍ଚ୍ଚନ, ବାନ୍ୟ-ଧୂପ ନୈବେଦ୍ୟାଦି ସମାପନ କରି ଉପସିତ ଉତ୍ତମାନଙ୍କ ମଧ୍ୟରେ ପାଦୋଦକ ଚରଣ-ଚୁରସା ବିତରଣ କରିଥାନ୍ତି । ଏତକ ପାଇବାପାଇଁ ଲୋଗୁପା ଉକ୍ତ ଚତୁ ଆଶାୟା ହୋଇ ରହିଥାଏ ଏବଂ ପାଇବାମାତ୍ରେ ନିଜକୁ ଧନ୍ୟ ମନେକରେ । ଗାୟକଙ୍କ ଜଣକ, "ନାରାୟଣଂ ନମସ୍କୃତ୍ୟଂ...." ଉତ୍ୟାଦି ମଙ୍ଗଳାଚରଣ ଶ୍ଳୋକ ନିର୍ଗତ ହେବା ସଙ୍ଗେ

କ୍ୱାଟର ନଂ ୪-ପାଠ—୨୮୩  
ଗଙ୍ଗନଗର, ଭୁବନେଶ୍ୱର-୧

ସଙ୍ଗେ ହରିବୋଳ, ହୁରହୁରି ଧ୍ୱନିରେ ସତ୍ତା ମଣ୍ଡପ ଉତ୍ତୁଳି ଉଠେ । ଶୁଭଶଙ୍ଖ ମଧ୍ୟ ବାଜି ଉଠେ । ଯେଉଁ ମହିମାମୟ ନାରାୟଣଙ୍କ କୃପାରୁ ମୂଳ ବାନ୍ଧୁକ ହୁଏ ଏବଂ ପଶୁ ଗିରି ଉଦ୍‌-ସିବାକୁ ସମର୍ଥ ହୋଇଥାଏ ତାକୁ ପୁରାଣ ବନ୍ଦନ କରି ଗାଗବତ ଅଧ୍ୟାୟ ପାରାୟଣ ଆରମ୍ଭ କରାଯାଏ । ଉକ୍ତି-ବିରୋଧ ଉକ୍ତ ମନୋନିବେଶ ପୂର୍ବକ କର୍ତ୍ତବ୍ୟ ସାଧନ ମକରଦ-କଣ୍ଠ ଭାଗବତ ବାଣୀକୁ ପ୍ରାଣପୁଲକରେ ଆକର୍ଷ ପାନ କରୁଥାଏ । ମଧ୍ୟେ ମଧ୍ୟେ କେତେକ ପଦର ପୁତ୍ର ଅର୍ଥ ପର୍ଯ୍ୟାନ୍ତର ଉପରେ ଆନୋଚନା ମଧ୍ୟ ଶୁଣେ ।

ସାତଦିନ ଧରି ଏହିପରି ଆଧ୍ୟାତ୍ମିକ ଚର୍ଚ୍ଚା ଶୁଣିବା ପରେ ସକଳ ପୁରସ୍କରଣ କରି ପୁରାଣ ବଡ଼ାଯାଏ । ଜ୍ଞାତ ବା ଅଜ୍ଞାତ ସାରରେ ପୁରାଣ ପାଠରେ କାଳେ କୌଣସି ଭୁଲ୍ ଭ୍ରାନ୍ତି କନିତ ତତ୍ତ୍ୱ ଘଟିଥିବ, ସେଥିପାଇଁ ପୁରାଣ ବଡ଼ା ଯୋଡ଼ହତ୍ତ ହୋଇ ସିଂହାସନରେ ବିରାଜମାନ ଗଣଦେବଙ୍କୁ ସାକ୍ଷୀଗଣି ବିନୀତ ପ୍ରାର୍ଥନା କରେ—

“ରାମସ୍ୟାପି ଗଣେ ଉଗ୍ରୋ  
ମୁନେରପି ମର୍ତ୍ତିରମ

ଯଦି ଶୁଭମଶୁଭଂ ବା  
ମମ ଦୋଷଂ ନ ବିଦ୍ୟତେ

ତାପରେ ପୋଥିରେ ଡୋର ବନ୍ଧା ହୋଇ ବ୍ୟାସାସନରେ ସ୍ଥାପିତ ହୁଏ । ନାମ ସଂକୀର୍ତ୍ତନ ପ୍ରସାଦସେବନାଦି ପରେ ସତ୍ତାହୁ-ବ୍ୟାପୀ ‘ସତ୍ତା’ ମହୋତ୍ସବ ସାଙ୍ଗହୁଏ ।

ଆମ ଲୋକସଂସ୍କୃତିରେ ସତ୍ତା ପରି ସର୍ବ-ସାଧାରଣ-ମନପ୍ରାଣକୁ ଛୁଇଁଲାଗି ଶିକ୍ଷା-ମୂଳକ ଅନ୍ୟ ଅନୁଷ୍ଠାନ ବିରଳ । ସାଧାରଣ ଶିକ୍ଷାପ୍ରାପ୍ତ ବା ଅଶିକ୍ଷିତଙ୍କ ପାଇଁ ‘ସତ୍ତା’ ଏକ ବନିଷ୍ଟ ଆଧ୍ୟାତ୍ମିକ-ଚେତନାଗତ୍ସେକକାରୀ ମାଧ୍ୟମ । କଥା କଥାକେ ଅବୁଝା ଲୋକକୁ ବୁଝାଇବା ପାଇଁ ଘଟଣାକୁ ଖାସ ଖାଇଲାଭଳି ଗାଗବତ ବାଣୀର ଉଦ୍ଦିଷ୍ଟି ଚିନମାନସ ଉପରେ ବେଶ୍ ପ୍ରଭାବ ପକାଇଥାଏ । କର୍ମବିମୁଖ, ଧର୍ମବିମୁଖ, ସଂସାରବିମୁଖ ବ୍ୟକ୍ତିବିଶେଷଙ୍କ ପାଇଁ ଏହା ନିବାଳଣ ମୂଳକ ତଥା ଉପାହପ୍ରଦ ପାଚନ ପରି କାର୍ଯ୍ୟ କରିଥାଏ । କଟୁବିଜ୍ଞାନ ପ୍ରଭାବାନ୍ୱିତ ସର୍ବଗ୍ରାସୀ କାନ୍ଦର କରାଳ କବଳରେ ପଡ଼ି ଆମର ସମୂହ ଏହି ଲୋକ-ସଂସ୍କୃତି ଧ୍ୱଂସ ପାଇ ନଯାଉ, ଏହା ସମସ୍ତଙ୍କର ଧ୍ୟେୟ ହେବା ଉଚିତ ।



### ବଲଙ୍ଗିର ବିଦ୍ୟୁତ୍ ସର୍କିଲରେ ଗ୍ରାମ୍ୟ ବିଦ୍ୟୁତ୍‌କରଣର ଅଗ୍ରଗତି

ବଲଙ୍ଗିର ବିଦ୍ୟୁତ୍ ସର୍କିଲ ଅନ୍ତର୍ଗତ ସମଲପୁର ଓ ବଲଙ୍ଗିର ଜିଲ୍ଲା ଏବଂ କଳାହାଣ୍ଡି ଜିଲ୍ଲାର ନୂଆପଡ଼ା ଓ ଖଡ଼ିଆଳ ଅଞ୍ଚଳରେ ଆଜି ସୁଦ୍ଧା ସମୁଦାୟ ୨,୩୫୪ଟି ଗ୍ରାମକୁ ବିଦ୍ୟୁତ୍‌ଶକ୍ତି ଯୋଗାଇ ଦିଆଗଲାଣି । ଏଗୁଡ଼ିକ ମଧ୍ୟରେ ୧୮୧ଟି ପଡ଼ା ଗ୍ରାମ ଅନ୍ତର୍ଭୁକ୍ତ । ସମଲପୁର ଜିଲ୍ଲାରେ ସର୍ବାଧିକ ୧,୩୬୫ଟି ଗ୍ରାମ ବିଦ୍ୟୁତ୍ କରଣ ହୋଇଥିବା ସ୍ଥଳେ ବଲଙ୍ଗିର ଜିଲ୍ଲାରେ ୮୪୮ଟି ଏବଂ କଳାହାଣ୍ଡି ଜିଲ୍ଲାରେ ୧୪୧ଟି ଗ୍ରାମ ବିଦ୍ୟୁତ୍‌କରଣ ହୋଇଛି । ଗତ ଆର୍ଥିକ ବର୍ଷ ମଧ୍ୟରେ ଏହି ଜିଲ୍ଲା ଗୁଡ଼ିକରେ ବିଦ୍ୟୁତ୍‌କରଣ ହୋଇଥିବା ୨୮୨ଟି ଗ୍ରାମ ତନ୍ମଧ୍ୟରେ ଅନ୍ତର୍ଭୁକ୍ତ ।

ଫଳରେ ଗତ ମାର୍ଚ୍ଚ ମାସ ଶେଷ ସୁଦ୍ଧା ସମଲପୁର ଜିଲ୍ଲାରେ ସମୁଦାୟ ଗ୍ରାମର ଶତକଡ଼ା ୩୫.୭୫ ଭାଗ ଏବଂ ବଲଙ୍ଗିର ଜିଲ୍ଲାରେ ୩୩.୬୧ ଭାଗ ଗ୍ରାମକୁ ବିଦ୍ୟୁତ୍ ଶକ୍ତି ଯୋଗାଇ ଦିଆ ଗଲାଣି । ଏହା ବ୍ୟତୀତ ସମଲପୁରରେ ଥିବା ୨୯ଟି ବୁକ୍ ହେଡ୍ କ୍ୱାଟର ମଧ୍ୟରୁ ୨୫ଟି ହେଡ୍ କ୍ୱାଟରକୁ ଏବଂ ବଲଙ୍ଗିରର ୨୦ଟି ବୁକ୍ ହେଡ୍ କ୍ୱାଟର ମଧ୍ୟରୁ ୧୮ଟି ହେଡ୍ କ୍ୱାଟରକୁ ବିଦ୍ୟୁତ୍‌ଶକ୍ତି ଯୋଗାଇ ଦିଆଯାଇଛି ।

ଏହା ବ୍ୟତୀତ ଗ୍ରାମ୍ୟ ବିଦ୍ୟୁତ୍‌କରଣ କର୍ମରେ ସମଲପୁର ଆର୍ଥିକ ସହାୟତାରେ ସମଲପୁର ଜିଲ୍ଲାରେ ୧୧ଟି ଯୋଜନା ଏବଂ ବଲଙ୍ଗିର ଜିଲ୍ଲାରେ ୧୦ଟି ଯୋଜନା କାର୍ଯ୍ୟକାରୀ ହେଉଛି । ଏହି ଯୋଜନା ଅନୁଯାୟୀ ଗତ ମାର୍ଚ୍ଚ ମାସ ଶେଷ ସୁଦ୍ଧା ସମଲପୁର ଜିଲ୍ଲାର ୬୪୨ଟି ଗ୍ରାମ ଓ ବଲଙ୍ଗିର ଜିଲ୍ଲାର ୭୭୨ଟି ଗ୍ରାମକୁ ବିଦ୍ୟୁତ୍ ସଂଯୋଗ କରାଯାଇଛି ।

# ତ୍ରାଣକର୍ତ୍ତା-ନା-ସବଦୁର୍ତ୍ତା

( ପୁରାଣ କଥା )

ଶ୍ରୀ ବୈଳାସ ଚନ୍ଦ୍ର ମିଶ୍ର :

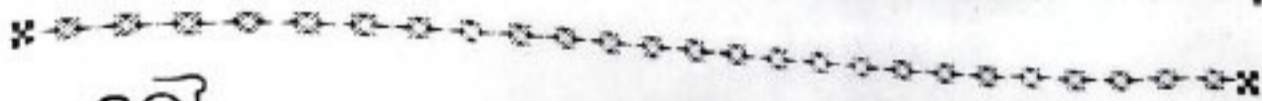

**କୌ**ରବ ଓ ପାଣ୍ଡବମାନଙ୍କର ଆଖଡ଼ା ସମ୍ମୁଖରେ ଦଣ୍ଡାୟମାନ ଏକ ଶବର ଯୁବକ । ବନିଷ୍ଠ ଅବସର , ଦେହର ବର୍ଣ୍ଣ କୃଷ୍ଣ, ମୁଣ୍ଡର କେଶପୁଞ୍ଜ ପୁଷ୍କଦେଶକୁ ବିଲମ୍ବିତ । ବାମ ହସ୍ତରେ ଧାମଣୀ କାଷର ଧରି, ଦକ୍ଷିଣ ହସ୍ତରେ କୁଠାର, ଗ୍ରୀବା ଦେଶରେ କାନ୍ଧିତ ମାଟି, ମନରେ ଅପୂର୍ବ ସାହସ ଓ ଉପାହର ବିନ୍ଦୁ ସୁହସ । ଉଦ୍ଦେଶ୍ୟ କାହାର ପ୍ରତୀକ୍ଷା ।

ହଠାତ୍ ଧର୍ମରାଜ ଯୁଧିଷ୍ଠିର ପ୍ରବେଶ କଲେ । ପ୍ରଶ୍ନ ପଚାରିବାରୁ ଯୁବକ ଉତ୍ତର ଦେଇ ଦ୍ରୋଣ ଗୁରୁଙ୍କଠାରୁ ଅସ୍ତ୍ର ଶିକ୍ଷା କରି ମହାଯୋଦ୍ଧା ହେବ । ଯୁଧିଷ୍ଠିର ଯୁବକର ଉଦ୍ଦେଶ୍ୟକୁ ପସନ୍ଦ କଲେ । ଚାହିଁଲେ ଏପରି ଜଣେ ଅସ୍ତ୍ରବେତ୍ତା ବନ ରାଜ୍ୟ ପାଇଁ ଆବଶ୍ୟକ । ଅତ୍ୟବ ସେ ଅସ୍ତ୍ର ଶିକ୍ଷା କରୁ । ଅର୍ଜୁନ ମଧ୍ୟ ଜ୍ୟେଷ୍ଠ ଭ୍ରାତାଙ୍କ ସହିତ ଏକମତ ହେଲେ ।

ଏପରି ସମୟରେ ପ୍ରବେଶ କଲେ ଦୁର୍ଯ୍ୟୋଧନ । ପ୍ରସ୍ତାବ-ତାଙ୍କ ମନକୁ ପାଇଲ ନାହିଁ ।

ନୀତ ଘୃଣ୍ୟ ଶବର ଯୁବକ  
କରିବ ସମର ଶିକ୍ଷା  
ଶସ୍ତ୍ରବେତ୍ତା ଦ୍ରୋଣାଗୁରୁ ଠାରୁ ?  
ଅସମ୍ଭବ, ଅସମ୍ଭବ ଏପରି ଜଳନା ।  
ଭାରତ ସମ୍ରାଟ ପୁତ୍ର ଶିକ୍ଷାଗୁରୁ କେଉଁ  
ଦେଇ ନ ପାରିବେ ଶିକ୍ଷା  
ନୀରୁଦର୍ପି ନୀତ ଘୃଣ୍ୟ ଶବର ଯୁବକ  
ସମ୍ରାଟ-ଶବର କାହିଁ ହେବେ ସମସ୍ତ ।  
ନା-ନା-ନା-

ଆଦେଶ ଦେଲେ ଆଜ୍ଞାବହ ଅନୁଜ ଦୁଃଶାସନକୁ ।

ଗଳାଧିକା ଦେଇ ଯାକୁ ପଠାଅ ସ୍ଵରୁହେ  
ଆସନ୍ତାର ପକ୍ଷ ଗୋଗୁ ମୁଖ ବନ୍ୟ ଜୀବ ।  
କରୁ ସେ ହୃଦବୋଧ-  
ବାମନ ନ ପାରେ ସର୍ବ ଆକାଶ ଚନ୍ଦ୍ରମା ।

ଆଜ୍ଞାବହ ଅନୁଜ ଦୁଃଶାସନ ଅଗ୍ରତଃ ଆଜ୍ଞା ଅକ୍ଷରେ ଅକ୍ଷରେ ପାଳନ କଲେ । ଅଶେଷ ଅପମାନ ଓ ଲଜନା ଦେଇ ଗଳାଧିକା ସହ । ଯୁବକକୁ ବହୁ ଦୂରରେ ଛାଡ଼ିଲେ । ଆଶ୍ଚର୍ଯ୍ୟର କଥା ଯୁବକ ଅସତ୍ୟତା ପାଇଁ ଏତେ ଅସ୍ମାନୁତ ଥିଲେ ଯେ ଏମାନଙ୍କର ଦୁର୍ବ୍ୟଦହାର ପ୍ରତି ଶୁଣିପ୍ରମ ନ କରି ନିଜର ଶବର ପଲ୍ଲୀକୁ ଗମନ କଲେ । ମନରେ ଏକନିଷ୍ଠ ରାବ ଯେ କୌଣସି ଉପାୟରେ ଅସତ୍ୟତା ବର୍ଜନ-ଦ୍ରୋଣଗୁରୁଙ୍କ ଠାରୁ । ସୃଷ୍ଟିର ସମସ୍ତ ଶକ୍ତି ଏକତ୍ରିତ ହେଲେ ମଧ୍ୟ ଏହି ଲକ୍ଷ୍ୟରୁ ତାକୁ ବିଚ୍ୟୁତ କରି ପାରିବେ ନାହିଁ । ଛୋଟ ଜାତିରେ ଜନ୍ମହେଲେ କଥାଟା ହେଉ, ପ୍ରତିକ୍ଷା ବଡ଼ ଦୃଢ଼ !

ନିଜ ପଲ୍ଲୀକୁ ଯାଇ ସେହି ସ୍ଥାନରୁ ହସିନା ପର୍ଯ୍ୟନ୍ତ ବସନ୍ତ କାଟି ଗୋଟିଏ ରାତ୍ରା ତିଆରି କଲେ ଯେପରି ସେହି ସ୍ଥାନରୁ ଦ୍ରୋଣାଗୁରୁଙ୍କର ସମସ୍ତ ଗତି ଠାଣି ଉତ୍ୟାଦି ଦେଖି ପାରିବେ ନିଜେ ସେହିପରି ଗତି ଠାଣି କରି ଅସ୍ତ୍ର ପ୍ରୟୋଗ କରିବେ ।

ନିଜର ଶ୍ରୀ କହିଲେ-  
ରେ ଅଧମ ଜାତି  
ଗୁରୁ ବିନେ ବିଏ କାହିଁ  
ଶିଖିଅଛି ବିଦ୍ୟା ?  
ଗୁରୁ ବିନା ବିଦ୍ୟା ଶିକ୍ଷା ନୁହଇ ସମତ ।

ଏଣୁ ସ୍ଵାପନା କଲେ ମୃତ୍ୟୁ ନିର୍ମିତ ଦ୍ରୋଣ । ପୁଷ୍ପ ଅନ୍ତରଣ୍ୟ ଲଗାଇଲେ ଗୁରୁଙ୍କ ଚରଣ ମୂର୍ତ୍ତିରେ । ସାଷାଙ୍ଗ ପ୍ରଣିପାତ କରି ଅସତ୍ୟତା ଅରମ୍ଭ କଲେ ।

କେତେଦିନ ପରେ ଦିନେ ଦ୍ରୋଣାଗୁରୁ ନିଜର ଶିଷ୍ୟ-ମାନଙ୍କୁ ଜଳାଇ ଗୁରୁ-ପରୀକ୍ଷା ଶ୍ରୀ ନିର୍ମିତ ଗଣ୍ଡା ମା-ସ ଅଶିବାକୁ ଆଦେଶ ଦେଲେ । ନିଏ କେଉଁ ଆଡ଼େ ଗଲେ । ଦୁର୍ଯ୍ୟୋଧନ ଗାଳମାନଙ୍କୁ ଧରି ପରତ୍ୟାଗିତରେ ଯାଇ ନଦୀ ଚତରେ ଗଣ୍ଡା ଅଗମନକୁ ଅପେକ୍ଷା କଲେ ।

ଦୈବ ଯୋଗେ ଶ୍ରୀୟା ଶବରୁଣୀ  
ଆସିଲୁ ନେବାକୁ ଜଳ  
ସେହି ନଦୀ କୂଳେ ।

ସୁନ୍ଦରୀ ଶବରୀ, ଅତି ରୂପବତୀ  
ଶ୍ୟାମାଙ୍ଗୀ ହାଣେ ଅପାଙ୍ଗେ ଯୁବକ ହୃଦୟ  
ଦେଖି ତାରେ ଭାଇମାନେ ହେଲେ ଅସାଧ୍ୟମ  
ହାରି ଦେଲେ ସ୍ଥାନ କାଳ ପାତ୍ରର ବିଭର  
ଭୁଲିଗଲେ, ସେମାନେ ନରେଶ  
ନାରୀଙ୍କ ସତୀତ୍ୱ ରକ୍ଷା କର୍ତ୍ତବ୍ୟ ତାଙ୍କର ।

ପରନ୍ତୁ

ହୋଇକରି କାମେ ଅସାଧ୍ୟମ  
ନିର୍ଲଜ୍ଜ ଭାବରେ ଯାଇ କହିଲେ ବାଳିକି  
ରେ ରୂପସୀ—  
ମାନ ଚକ୍ରବର୍ତ୍ତୀ ଅଳ ଭୋଗ ଯୋଗ୍ୟା ତୁହି  
ବନର ମାଳତୀ ପରି  
କାହିଁକି କାଚୁଛୁ କାଳ  
କେହି ଏକ ଅପରଶ୍ଚ ଶବର ସଙ୍ଗତେ ।

ହୋଇପାରେ ଶ୍ରୀୟା ନୀତ, ଧୃଣ୍ୟ ଶବର ବାଳିକା ।  
କିନ୍ତୁ ଏକାନ୍ତରେ ପତିବ୍ରତା ସାଧୁ ଶିରୋମଣି । ବିବାହିତ  
ପତି ଭିନ୍ନ ନାହିଁ ଅନ୍ୟ ଗତି । ପତି ତାର ପରମ ଦେବତା ।  
କି ଲଭ ତାହାର ଏହି କୁଳାଙ୍ଗାର ରାଜପୁତ୍ର ସଙ୍ଗେ ?  
ଯହୁଁ ବେଳକୁ ବେଳ ଏମାନେ ତା ଉପରେ ଧର୍ଷଣ ପ୍ରୟାସୀ  
ହେଲେ—

ବିକଳେ ଡାକିଲୁ ବାଳୀ ରଖ କାବେଶ୍ୱର  
ଏ ଦୁଷ୍ଟ ଜବଳୁ  
ଅତିରେ ରଞ୍ଜର ସାମୀ  
ଶ୍ରୀୟାକୁ ତୁମର ।

ଶୁଣିଲୁ ଶବର ନିଜ ପ୍ରେୟସାର ତାକ । ନିମିଷକେ  
ପ୍ରବେଶିଲୁ ଆସି ନଦୀକୂଳେ । ଦାମସନ୍ଧେ ଧନୁତୀର ।  
ଦକ୍ଷ ହସ୍ତେ ଧରିଛି କୁଠାର । ମୂର୍ତ୍ତି ଅତି ବିକଟାଳ  
ମନେହୁଏ ପରାଜମ ଅତ୍ୟନ୍ତ ଦୁଃସ୍ୱପ୍ନ । ଲଜ୍ଜା କଲେ,  
ନିମିଷକେ ତିନିପୁର ହେବ ପଦାନତ ।

ଉଭୟଙ୍କର ମଧ୍ୟରେ ପ୍ରବର୍ତ୍ତିଲୁ ଉଚ୍ଚ ବାଜ । ଶେଷେ  
ହେଲୁ ଯୁଦ୍ଧ । ପେଶିଲୁ ଶବର—ପ୍ରତ୍ୟେକ ଯୁବକ  
ଏକଶତ ଏକଶର ଲକ୍ଷ୍ୟ କରି ବକ୍ଷ ମଧ୍ୟ ସଜେ । ନିମିଷେ  
ପଡ଼ିଲେ ଜଳି ଶହେ ଯାକ ଭାଇ ହୃଦୟରୁ ହାରିଦେଲେ  
ପ୍ରାଣ ।

ବୀର ଦର୍ପେ ନିଜ ଗୃହେ ଫେରିଲୁ ଶବର  
ମଉଗବେ ନେଇ ସଙ୍ଗେ ପ୍ରିୟାକୁ ନିଜର ।  
ହୋଇଲେ ହେଁ ବନ୍ୟଜୀବ ନୀତ ଓ ଅସଭ୍ୟ  
ଶହେ ବୀର ରାଜପୁତ୍ର  
ନିମିଷକେ କରିଛି ସଂହାର ।

କୌରବମାନଙ୍କର ଫେରିବା ଡେରି ହେବାରୁ ଦ୍ରୋଣ  
ଚିନ୍ତିତ ହେଲେ । ଏଣୁ ସାଙ୍ଗରେ କର୍ଣ୍ଣ ଓ  
ଅର୍ଜୁନଙ୍କୁ ନେଇ ସେମାନଙ୍କର ଅନୁକ୍ଷଣରେ ଯାଇ  
ନଦୀକୂଳରେ ସେମାନଙ୍କର ମୃତ ଶରୀର ଦେଖି ଆଚରିତ  
ହେଲେ । ଆହୁରି ଆଶ୍ଚର୍ଯ୍ୟ ହେଲେ :

କିଏ ଏହି ମହା ଧନୁର୍ବର  
ପଶୁରାମ ଶସ୍ତ୍ର ରୀତି କରିଛି ପ୍ରୟୋଗ ।

ଆଦେଶ ଦେଲେ ଅର୍ଜୁନକୁ ଯାଇ ସେହି ମହାବୀରର  
ଅନୁକ୍ଷଣ କରିବାକୁ । ଅର୍ଜୁନ ବୁଲି ବୁଲି ଯାଇ ଶବର  
ପଲ୍ଲୀରେ ପ୍ରବେଶ କଲେ । ଅର୍ଜୁନଙ୍କୁ ଦେଖି ଶବର ଅତି  
ଜ୍ଞୋଧାନୁତ ହେଲୁ । ଅର୍ଜୁନ ଯେତେବେଳେ ଶବରକୁ  
ନିଜର ଭାଇମାନଙ୍କୁ କାହିଁକି ମାରିଲୁ ବୋଲି ପ୍ରଶ୍ନ କଲେ,  
ଶବର ଅଧିକ ଜୁଦ୍ଧ ହୋଇ ଶର ପ୍ରୟୋଗ କଲ । ଅର୍ଜୁନ  
ମଧ୍ୟ ଶବର ଶରର ଉପଯୁକ୍ତ ପ୍ରତ୍ୟକ୍ଷ କଲେ ।

ଦିହୁଁ ଦିହେଁ ସରିସମ  
କେ ନୁହଇ ଜଣା  
ବ୍ୟାପିଲୁ ମହାସମର  
ଶସ୍ତ୍ର ପରି ତାଳ ଶବେ  
ଦିଗଜ୍ଞନା ହେଲେ ବିଚଳିତ  
ପୃଥ୍ୱୀ ହେଲୁ ଅରହର  
ବେଳୁ ବେଳ ବଢ଼ିଲୁ ସମର ॥

ଏହି ଶସ୍ତ୍ର ଶବ ଶୁଣି ଦ୍ରୋଣାଶ୍ରମ ବିଚଳିତ ହେଲେ ।  
ସାଙ୍ଗରେ କର୍ଣ୍ଣକୁ ଧରି ଶବ ଅନୁସରଣ କରି ଘଟଶାସ୍ତ୍ରରେ  
ପ୍ରବେଶ କଲେ । ଦେଖିଲେ ଏହି ପ୍ରକୟକରୀ ଯୁଦ୍ଧ ।  
ଅର୍ଜୁନଙ୍କର ପରାଜମ ସିନା ଜାଣିଥିଲେ କିନ୍ତୁ ଗୋଟିଏ  
ଶବର ଯୁବକର ଏତାଦୃଶ ପରାଜମ ଦେଖି ଆଶ୍ଚର୍ଯ୍ୟ  
ହେଲେ । ବିଶେଷ ଭାବେ ଆଶ୍ଚର୍ଯ୍ୟ ହେଲେ ଯେ ତାଙ୍କର  
ବିଦ୍ୟା ଯାହା ସେ ପଶୁରାମଙ୍କଠାରୁ ଶିକ୍ଷାକରି ଥିଲୁ ତାହା  
ଏହି ଶବର ଜାଣିଲୁ କିପରି । ଅର୍ଜୁନଙ୍କୁ ସିନା ସେ ଶିକ୍ଷା  
ଦେଇଥିଲେ । ଏଣୁ ନିକଟକୁ ଯାଇଁ ଯୁଦ୍ଧ ବନ୍ଦ କରିବାକୁ  
ଉସାରା ଦେଲେ । ଶବରକୁ ପ୍ରଶ୍ନ କଲେ “ବାବୁ କିଏ  
ତୋର ଗୁରୁ ? କାହାଠାରୁ ଏହି ବିଦ୍ୟା କରିଲୁ ତୁ ଶିକ୍ଷା ?”  
ଉତ୍ତର ଦିଅ—

ଦ୍ରୋଣାଶ୍ରମ ମୋ ପରମ ଗୁରୁ  
ତାଙ୍କଠାରୁ କରିଛି ମୁଁ ସବୁ ଅସ୍ତ୍ର ଶିକ୍ଷା  
ଦ୍ରୋଣାଶ୍ରମ—ଅସମ୍ଭବ  
ଅସମ୍ଭବ ସମ ଅସମ୍ଭବ ।  
ପଶୁରିଲେ ଦ୍ରୋଣାଶ୍ରମ—  
ଦେଖିଛୁକି ଗୁରୁକୁ ତୋହର ?

ସେ ସୌଭାଗ୍ୟ ଘଟିନି କାବନେ  
ତେବେ,  
କଳନା କରିଛି ମୁହିଁ ଗୁରୁଙ୍କର ମୂର୍ତ୍ତି  
ସେହି ମୂର୍ତ୍ତ୍ୟୁ ମୂର୍ତ୍ତିକୁ  
ବରେ ଦିତି ପୂଜା—

ସେ ମୂର୍ତ୍ତିକୁ ଦେଖିବା ଲକ୍ଷା ହେଲା । କୁଟୀର ପର୍ୟ-  
ନ୍ତରକୁ ଯାଇ ଦେଖିଲେ ବିରାଟ ମୂର୍ତ୍ତିକାରେ ଗୁରୁଙ୍କର  
ଆକାର ଶରୀରରେ ବହୁ ପ୍ରକାର ପୁଷ୍ପ ପୂର୍ଣ୍ଣ ଅଭିରଣ ।  
ଅତି ପ୍ରୀତ ହୋଇ କହିଲେ ଆରାଧ୍ୟା-

ମୁହିଁ ସେହି ଗୁରୁ ଦ୍ରୋଣ ଉଭା ତୋ ସମ୍ମୁଖେ ।  
ହୃଦବାକ୍ ହେଲା ଯୁବକ-କିନ୍ତୁ ପର ମୁହୂର୍ତ୍ତରେ ଗାବିର,  
ଯେପରି ହେଲା ସାଥକ ସତେ ଗୋଟି କମ୍ ।

ହୃଦିନା ପର୍ଯ୍ୟନ୍ତ ଯାଇ  
ପାଇ ପାରି ନଥିଲ ଯେ ଗୁରୁକ ଦର୍ଶନ ।  
ସେହି ଗୁରୁ ଉଭା ସମ୍ମୁଖରେ,

ଦିଧିର କି ମହା ଅନୁକମ୍ପା । ସାକ୍ଷାତ ପ୍ରସିଦ୍ଧାତ  
କଲ, ପଦଧୂଳି ନେଇ ଶିରରେ ଗୁହଣ କଲ । ଦ୍ରୋଣାଚାର୍ଯ୍ୟ  
ଆଗ୍ରହରେ ଆଲିଙ୍ଗନ କଲେ । କହିଲେ-

ତୋର ଶିକ୍ଷା ହୋଇଛି ସାଥକ  
ଏକ ଲବେ ଶହେ ଗ୍ରୀତା କଲୁ ତୁହି ଉତ୍ସ  
ଏକଲବ୍ୟ ନାମେ ଖ୍ୟାତ ହୁଅ ଯୁଗେ ଯୁଗେ  
କିନ୍ତୁ ବାପ, ଶିକ୍ଷା ତୋର ହୋଇଛି ସମାପ୍ତ ।  
ନ ଦେବୁକି ମୋ ଗୁରୁ ଦକ୍ଷିଣା ?

ଏଠି ଆରାଧ୍ୟା ମନରେ କପଟ ପାଣ୍ଡିଲେ । ଗାବିରେ  
ଏକଲବ୍ୟ ପରି ଯୋଦ୍ଧା ରହିଲେ ତାଙ୍କର ଶିକ୍ଷାର୍ଥୀ ମାନବର  
ମହତ୍ତ୍ୱ ରହିବ ନାହିଁ । ବିଶେଷ କରି ଅର୍ଜୁନକୁ ସେ  
ଯେପରି ଗତିବା ପାଇଁ ମନସ୍ତ କରିଛନ୍ତି ତାହା ସମ୍ଭବ  
ହେବ ନାହିଁ ।



**ଧଉଳି ଅଞ୍ଚଳର ପରଗୁଳନା ଭୁବନେଶ୍ୱର ଆଞ୍ଚଳିକ ଉନ୍ନୟନ ସଂସ୍ଥାକୁ  
ହୃଦ୍ଯାନ୍ତରିତ ହେଲା**

ଗୋଷ୍ଠୀ ଉତ୍ତମନ ଓ ଚମତ ମଙ୍ଗଳ ବିଭାଗ ଅଧୀନରେ ଥିବା ଧଉଳି ଅଞ୍ଚଳର ସମନ୍ୱିତ ବିକାଶ ତଥା ସୁପରିଚ୍ଛଳନା  
ନିମନ୍ତେ ରାଜ୍ୟ ସରକାର ଏହାକୁ ଭୁବନେଶ୍ୱର ଆଞ୍ଚଳିକ ଉତ୍ତମନ ସଂସ୍ଥା ଅଧୀନକୁ ଗତ ନଭେମ୍ବର ୧୭ ତାରିଖ ଠାକୁ ନିଆଗର  
କରିଛନ୍ତି ।

ଧଉଳି ମନ୍ଦିର, ଚେନ୍ଦ୍ରଲଗ୍ନ ପୂର୍ବଦିଗା ତଥା ତତ୍ୟାନର ମନୋରମ ପରିବେଶ ପ୍ରତି ପର୍ଯ୍ୟଟକମାନଙ୍କୁ ଆକୃଷ୍ଟ  
କରିବା ସକାଶେ ବିଶ୍ୱାସୀଗାର, ବଣଭୋଜି ପାଇଁ ଉତ୍ୟାନ ମଧ୍ୟରେ ସୁତର ବ୍ୟବସ୍ଥା ଓ ନୌକା ବିହାର ଧାରିର ବ୍ୟବସ୍ଥା  
ଯାତ୍ରୀ ବିଶ୍ୱାସୀଗାର ନିର୍ମାଣ କରିବାକୁ ସ୍ଥିର କରାଯାଇଛି । ଏହା ବ୍ୟତୀତ ଧଉଳି ଛକଠାରେ

କିନ୍ତୁ ଶବର ସୁବେ-  
ପାଟିଲ୍ କୁହିଁ  
ଗୁରୁଙ୍କର କୃତ ଅଭିପ୍ରାୟ ।  
କହିଲ ସହାୟ୍ୟ  
ଦେବାକୁ ପସ୍ତୁତ ସେହୁ  
ଗୁରୁକ ଦକ୍ଷିଣା ।  
ଏହି ଅବସରରେ ଖୁବ୍ ଦ୍ରୋଣାଚାର୍ଯ୍ୟ ମାଗିନେଲେ  
ବାମହସ୍ତ କୁହାଗୁଣ୍ଡ ଚାଲେ-..... ସଚେତାର  
କି ବିଚିତ୍ର ବିବମନା ।  
କିନ୍ତୁ ଏକଲବ୍ୟ  
ଏକ ଲକ୍ଷ୍ୟ ଚାର  
ଗୁରୁ ତାର ବ୍ରହ୍ମା  
ଗୁରୁ ବିଷ୍ଣୁ ତାର  
ଗୁରୁ ହର୍ଷା ଗୁରୁ କର୍ଣା  
ଏଣୁ ଅନାୟାସେ ସହାୟ୍ୟ ବଦନେ  
ଦୁଧାଗୁଣ୍ଡି କାଟି  
ନିବେଦିଲ ଗୁରୁ ଶ୍ରୀପଦରେ  
କହିଲ ସହାୟ୍ୟ  
ସତେ ପୁରୁ ତୁମେ  
ଏଡ଼ିକି କପଟ କର  
ଏ ସରଳ ବନତତ  
ଶବର ଯୁବକେ ?  
ଏ ଶିକ୍ଷିତ, ସଲ୍ୟ ଛାଡ଼ି କରାବ କବନ୍ଧୁ  
ସତେ ଅବା ନାହିଁ ତ୍ରାହି  
ମୋହ ସମ ବନ୍ଧ୍ୟତର ଛାଡ଼ି ମାନକର ?  
ଗାବିଥିଲି ତ୍ରାଣକର୍ଣା ଯାରେ  
ଦେଖୁଛି ସେ ହେଲେ ଆଡ଼ି  
ସର୍ବ ହର୍ଷା ମୋର ।

# ଓଡ଼ିଶାର ଜୀବିତା ସଙ୍ଗୀତ

ଶ୍ରୀ ଜାନକୀ ବଲ୍ଲଭ ମହାନ୍ତି  
(ଭରଦ୍ୱାଜ)

ଓଡ଼ିଶାର ଜନ ଜୀବନ ସହ ଗୀତ ବାଦ୍ୟ ଓ ନୃତ୍ୟ ଓଡ଼ିଶାରେ ଜୀବିତ । ଶୈଶବରୁହି ଏହି ସଂପର୍କ ସ୍ଥାପିତ ହୋଇଥାଏ ଓ ଶିଶୁମାନେ ଏହି ସମୟରୁ ବିବିଧ ଜୀବିତା ଓ ତତ୍ ସଂପୃକ୍ତ ସଂଗୀତ ସହ ଉପମରୂପେ ପରିଚିତ ଓ ଅନ୍ୟତ୍ର ହୋଇଥାଆନ୍ତି ବା ଅପୋଗଣ ଶିଶୁମାନଙ୍କୁ ଖେଳାଇବା, ଶୁଆଇବା ବା ଅଝଟ ଅବସ୍ଥାରେ ସେମାନଙ୍କୁ କୁଝାଇ ତୁନି କରିବା ଲାଗି ମାଆ ଓ ଅନ୍ୟମାନେ ମଧ୍ୟ ଶିଶୁମାନଙ୍କ ଉଦ୍ଦେଶ୍ୟରେ ବହୁ ଗୀତ ଗାଇ ଥାନ୍ତି । ମାତ୍ର ପ୍ରସଙ୍ଗାନୁସାରେ ସେହି ଗୀତମାନଙ୍କୁ ଏହି ଆଲୋଚନାର ଅନ୍ତର୍ଭୁକ୍ତ କରାଯାଇ ନାହିଁ । ମୁଖ୍ୟତଃ ଶିଶୁ ଓ କୁମାର କୁମାରୀମାନଙ୍କ ମଧ୍ୟରେ ପ୍ରଚଳିତ କେତେକ ଜୀବିତା ଓ ତତ୍ ସଂପୃକ୍ତ ଗୀତିକାମାନଙ୍କର ପରିଚୟ ଦେବାହିଁ ଏହି ରଚନାର ଅଭିପ୍ରାୟ ।

ଏତାଦୃଶ ଜୀବିତା ସଂଗୀତଗୁଡ଼ିକ ମୁଖ୍ୟତଃ ଓଡ଼ିଶାର ଗ୍ରାମୀଣ ଜୀବନ ଧାରା ଓ ପରିବେଶରୁ ସୃଷ୍ଟିକରି ଅଛନ୍ତି ଓ ପରମ୍ପରାଭାବେ ପ୍ରଚଳିତ ହୋଇ ଆସୁଅଛନ୍ତି । ଏଣୁ ଏହା ଓଡ଼ିଆ ଲୋକ ସଂସ୍କୃତିର ଏକ ବିଭାବ ଭାବେ ଗ୍ରହଣୀୟ । ଓଡ଼ିଶାରେ ପ୍ରଚଳିତ ଜୀବିତା ସଂଗୀତମାନଙ୍କୁ (୧) ଶିଶୁମାନଙ୍କ ଦ୍ୱାରା ଗୀତ ହେଉଥିବା ବୟସମାନଙ୍କ ସଂଗୀତ (୨) ଶିଶୁମାନଙ୍କ ଦ୍ୱାରା ଗୀତ ହେଉଥିବା ସଂଗୀତ (୩) ଧର୍ମାନୁଷ୍ଠାନଗୁଡ଼ିକ ସଂଗୀତ (୪) ଚିତ୍ତ-ବିନୋଦନାତ୍ମକ ଗୀତ ଓ (୫) ବିବିଧ ଭେଦରେ ପାଞ୍ଚ ଗୋଟି ଭାଗରେ ବିଭକ୍ତ କରାଯାଇ ପାରେ ।

ମାଆ ଓ ଅନ୍ୟମାନେ ଶିଶୁମାନଙ୍କୁ ଶୁଆଇବା ଲାଗି ବା ଶିଶୁମାନେ ଅଝଟ ହେଲେ ସେମାନଙ୍କୁ ତୁନି କରାଇବା ଲାଗି ବିଭିନ୍ନ ଗୀତ ଗାଇଥିଲେହେଁ ଶିଶୁମାନଙ୍କୁ ଖେଳାଇବା ଉଦ୍ଦେଶ୍ୟରେ ମଧ୍ୟ ବହୁ ଗୀତ ଗାଇଥାଆନ୍ତି । ଏତାଦୃଶ ଗୀତମାନଙ୍କ ମଧ୍ୟରୁ କୁତୁକୃତ କରି ଶିଶୁମାନଙ୍କୁ ହସାଇବା ଉଦ୍ଦେଶ୍ୟରେ 'କାଳିଆ ବଳଦ ଗଲ ଗଲ' ଅଥବା 'ଉଦୁଉଦୁମା

ତାଳ ଗୋଟମା' ପ୍ରଭୃତି ଗୀତଗୁଡ଼ିକ ଓଡ଼ିଶାରେ ସର୍ବତ୍ର ସୁପରିଚିତ ।

ଶିଶୁମାନେ ଅଳ୍ପ ବଡ଼ ହେବାପରେ ନିଜେ ନିଜେ ଖେଳନ୍ତି । ସେମାନଙ୍କ ଖେଳମାନଙ୍କ ମଧ୍ୟରୁ ପୁଟି, ବୋହୁଗେରି, ତୁତୁ ପ୍ରଭୃତି ପ୍ରଧାନ । ଏହି ଖେଳକୁ ଭିତ୍ତିକରି ବହୁ ଗୀତ ମଧ୍ୟ ସେମାନେ ବୋଲିଥାନ୍ତି । ଏତଦ୍ୱାରା ଖେଳଗୁଡ଼ିକ ହୁଏ ଅଧିକ ସରସ ଓ ଆମୋଦପ୍ରଦ । ପୁଟି ଖେଳକୁ ପରିମ ଓଡ଼ିଶାରେ 'ଛିଲୋ ଲଇ' କୁହାଯାଏ । ଏହି ଉପଲକ୍ଷେ ସେହି ଅଞ୍ଚଳରେ ଯେଉଁ ଗୀତ ସବୁ ବୋଲାଯାଏ ତହିଁରୁ ଗୋଟିଏ ହେଉଛି ଏହିପରି—

'ଛିଲୋ ଲଇ,  
ଆନ୍ ଖେଲମା ବାଇ ।  
ବାଇ ଗଲ ଗୁଣି  
ଆନ୍ ଗୋ ମା ବାସି ।  
ବାସି ପଖାଲକେ ଗୁନ୍ ନାଉଁ  
ସାନ ଦିଅରର ଗୁନ୍ ନାଉଁ ।  
ହଟାଲି ଲୋ ହଟାଲି  
ନାକ ଧରି ଧରି ତଟାଲି ।  
ଆଉ ଜଣେ ବସଲୋ  
ମୋର ସଉତେନ ହେବ ଲୋ ।'

ତୁତୁଖେଳରେ ରାହା ଧରିବା ବେଳେ ମଧ୍ୟ ବିବିଧ ଛକରେ ନାନାପ୍ରକାର ଗୀତ ପିଲମାନେ ଗାଇ ଥାଆନ୍ତି । ଉଦାହରଣ ସ୍ୱରୂପ ତନୁଧ୍ୟରୁ କେତେଗୋଟି ଏଠାରେ ଉଲ୍ଲେଖ କରାଯାଇ ପାରେ ।

- (୧) ବାଘ ମଲ୍ଲ ଯତ୍ନରେ  
ସିତି ସିତି ଶବଦ କଲ୍ଲ .  
ସମୁଦର ପକ୍ଷାରେ....ପକ୍ଷାରେ.... ।
- (୨) କୁଳ ମୂଳ ଦଉଡ଼ି  
ବାଘ ନେଲ ଘଉଡ଼ି



(୩) ତାଙ୍କ ଗଛରେ ଗର୍ଧର ପୋକ  
ମୁଁକି ଛାଣେ ପିଲା ଲୋକ ।

ସମଲପୁର ଅଞ୍ଚଳରେ ଏହି ଖେଳଟି ଗୁଡୁ ନାମରେ  
ପରିଚିତ । ସେଠିକାର ପିଲାମାନେ ଏଇ ଅବସ୍ଥାରେ  
ଗାଇ ଥାନ୍ତି ।

(୧) ଆମର ଜିତାନ୍ତି ଗୁଡୁ  
ତୁମ୍ଭର ମୁହିଁ ପୋଡୁ ।

(୨) ଆମର ଝନକୁ ମାଧର ଭିତ୍ତ  
ଗୁଲଧୁଆ ପାଧନ ପିରକ ଆସ; ପିରକ ଆସ ।

ଛାଡ଼ା ସଂଗୀତର ପରିମାଣ ଓ ବୈଚିତ୍ର୍ୟ ଦୃଷ୍ଟି  
କିରୁର କଲେ ପଶିମ ଓଡ଼ିଶାରେ ଅଧିକ ସଂଖ୍ୟକ ଛାଡ଼ା  
ସଙ୍ଗୀତ ପରିଲକ୍ଷିତ ହୁଏ । ସମ୍ଭବତଃ ଏହା ବହୁ ସଂସ୍କୃତିକ  
ସମନ୍ୱୟରହିଁ ପରିଣାମ । ଏହି ଅଞ୍ଚଳର ଶିଶୁଛାଡ଼ା ଗୀତ  
ଭାବେ ଘୋଘୋ ରାନୀ, ହୁମୋ, ବରଜି, ପାଧନା ବୋଲୋ,  
ପନିଆ ହଜା, ପୁଷ୍ପ ପୁନେଇ ଗୀତ ପ୍ରଭୃତିର ନାମ  
ଉଲ୍ଲେଖଯୋଗ୍ୟ ।

‘ଘୋଘୋ ରାନୀ’ ଖେଳ ବେଳେ ଜଣେ ପିଲାକୁ  
ମଝିରେ ରଖି ତା ଗୁରିପଟେ ପିଲାମାନେ ମଞ୍ଚକାକାରରେ  
ହାତକୁହାତ ଧରି ବୁଲିବୁଲି ଗୀତ ଗାଆନ୍ତି । ଗୀତ ଶେଷରେ  
ଭିତରେ ଥିବା ପିଲଟି ହାତର ଘେର ଭାଙ୍ଗି ବାହାରକୁ  
ବାହାରି ଆସେ । ସିଏ ଯେଉଁ ପିଲଟିର ହାତକୁ ଠେଲି  
ବାହାରିଆସେ ସେଇ ପିଲଟି ପୁଣି ଘେର ଭିତରେ ରହେ ଓ  
ଅନ୍ୟମାନେ ପୂର୍ବପରି ତା’ ଗୁରିପାଖେ ଗୀତ ଗାଇ ବୁଲନ୍ତି ।  
ଏହି ଖେଳବେଳେ ପିଲାମାନେ ବୋଲନ୍ତି—

ଘୋଘୋ ରାନି, ପାଦେ ପାଦେ ପାନି ।  
ଘୋଘୋ ରାନି, ଆଣ୍ଡେ ଆଣ୍ଡେ ପାନି ।  
ଘୋଘୋ ରାନି, ଜଂଘେ ଜଂଘେ ପାନି ।  
ଘୋଘୋ ରାନି, ବେକେ ବେକେ ପାନି ।

ପଶ୍ଚିମ ଓଡ଼ିଶାର ଅନ୍ୟତମ ଖେଳ ‘ହୁମୋ’ ବେଳେ  
ଶିଶୁଙ୍କଠାରୁ ଧ୍ୱନିତ ହୁଏ ଏହି ସୁପରିଚିତ ଗୀତଟି—

‘ହୁମୋ ନନ ନନ ଦେଶ ବୋଲଲିରେ  
ହୁମୋ ନନ ନନ ଦେଶ  
ନ ଶାଉ ତୁମର ଗୁଆ ପନଶ  
ନଯାଉ ତୁମର ଦେଶ ।

ଥାଳିରେ ବୁଲ ବୁହା ଶିଅ ବୋଲଲିରେ  
ଥାଳିରେ ବୁଲ ବୁହା ଶିଅ  
ମୁଇଁ ପରା ବାପର ପତୁଆ ଝିଅ  
ନାକ୍ ଜାନି ଗୁନା ଦିଅ ।  
ବୋଲଲିରେ ନାକ୍ ଜାନି ଗୁନା ଦିଅ ।

ହୁମୋ କି ହୁମିଆ ସାରେ  
ବୋଲଲିରେ ହୁମୋ କି ହୁମିଆ ସାରେ  
ଯେବେ ହେଲେ ହୁମୋ ଖେଳିବା ସାରେ  
ଗୁଡ଼ର ବାଜେଣି ସାରେ । ବୋଲଲିରେ..

ବରଜି ଗୀତ ପ୍ରାୟତଃ ବୁମାରାମାନଙ୍କ ଛାଡ଼ା  
ସଙ୍ଗୀତ । ଏହି ଖେଳ ବେଳେ ବୁଲ ବୁମାରା ବୁଲ  
ପାଖରେ ବିସ୍ଥିତ ବ୍ୟବଧାନରେ ପରସ୍ପର କାନ୍ଧରେ ହାତ  
ପକାଇ ଠିଆ ହୁଅନ୍ତି । ବେଳେ ଗୀତ ଗାଇ ଅନ୍ୟଦଳର  
ନିକଟକୁ ଯାଇ ପୁଣି ପଛକୁ ଫେରନ୍ତି । ତା’ପରେ ଅନ୍ୟ  
ଦଳଟି ସେହିପରି ଗୀତ ଗାଇବା ପୂର୍ବକ ଆଗପଛ ହୁଅନ୍ତି ।  
ଏହି ଖେଳର ଗୀତ ମାନଙ୍କ ମଧ୍ୟରୁ ଗୋଟିଏ ଗୀତ  
ଏଠାରେ ଉଲ୍ଲେଖ କରାଯାଇ ପାରେ—

ବରଜିରେ ବରଜି  
କଦଳୀ ଗାଟିଲି ଖୁରେ  
ବାହିକି ଗୋ ମାଆ ବାହୁଛ ଗୁରେ  
ଦୈଶାଖେ ଆସିବି ଥରେ ।  
ଦୈଶାଖ ମାଗଣା ଗଲ  
ପରୁମ୍ ପୁନି ଯାତ ନିକଟ ହେଲ  
ଗାଇ ସେ ନେଇ ଆସିଲ ।  
ଯାଆ ଯାଆ ଗାଇ ବୁଝବନକୁ  
ଆଣିବୁ କାବ ଧନକୁ ।  
କାବ ଧନ ଭାଇ କାଠ ପୁତୁରା  
ସରେ ଦିଅ ହୁଲ ହୁଲି ।

‘ପାଧନ ବୋଲୋ’ ଖେଳ ବେଳେ ଜଣେ ପିଲା ଗୀତ  
ଲମ୍ପେଇ କରି ବସେ । ତା’ ଉପରେ ଆଉକଣେ ଏଇ  
ବସି ଖେତକୁ ପାଣି ମତାଇବାର ଅଭିନୟ କରେ ଓ ଗୀତ  
ବୋଲେ—‘ଦିବି କାବର, ପାଧନ ବୋଲୋ’, ପାଧନ  
ବୋଲୋ ।’ ବରଗତ ଅଞ୍ଚଳର ଆଉ ଏକ ଛାଡ଼ା  
ହେଉଛି ‘ପନିଆ ହଜା’ । ଏହି ଖେଳରେ ପିଲାମାନେ  
ମଞ୍ଚକାକାରରେ ବସି ଘୋଡ଼ ଲଗାଇ ଓ ପରସ୍ପର ପାଦ  
ତଳକୁ ଯୁକ୍ତ କରି ହାତ ଧରାଧରି ହୋଇ ବୁଲନ୍ତି ଓ ସେହି  
ସମୟରେ ଗୀତ ବୋଲନ୍ତି—

‘ମାଉସା ଗୋ ମାଉସା  
ପନିଆ ହଜର, ମୋ ଦୁଃଖ ସୁଖ ଯାଉଛି ଗୋ ।’

‘ପୁଷ୍ପପୁନି’ ବା ପୌଷ ପୁଷ୍ପିନୀ ପଶ୍ଚିମ ଓଡ଼ିଶାର  
ଏକ ବିଶିଷ୍ଟ ପର୍ବ । ସର୍ବତ୍ର ଏହା ଅତୀତ ଜଣାହର ସହିତ  
ପାଳିତ ହୋଇଥାଏ । ଏହି ସମୟରେ ପିଲାମାନେ ‘ଜେର  
ଜେରା’ ଗୀତ ଗାଆନ୍ତି—

‘ଜେର ଭାଇ ଜେର ଜେରା  
ଇ ସରର ବୁଡ଼ା ବାଏ ଗଲ ।  
ଦେମି ଦେମି ବରୁଜେ  
ହାଟି ଖୁଡ଼ ଖୁଡ଼ କରୁଜେ ।’

ଧର୍ମାନୁଷ୍ଠାନଗୁଡ଼ିକ ଛାଡ଼ା ସଙ୍ଗୀତ ଭାବରେ ‘ଦଣ୍ଡ’,  
‘ଚରଣିଘୋଡ଼ା’ ନାଟ ଗୀତ, ବୋଲ ଉତ୍ତର କାଳୀନ  
‘ଗୋପାଳଙ୍କ ଓଗାଳ ଗୀତ’ ପ୍ରଭୃତିକୁ ଗ୍ରହଣ କରାଯାଇ  
ପାରେ । ଘଟପାଟୁଆ ମାନେ ଉଣପା ପିନ୍ଧି ନାଟି ନାଟି

ଯିବାବେଳେ ଭକ୍ତି ସଙ୍ଗୀତ ଗାନ କରିଥାନ୍ତି । ଏତଦ୍-  
 ବ୍ୟତୀତ ଦକ୍ଷିଣାମାନେ ଫକୀର ଫକୀରାଣୀ, ଚଢ଼େୟା-  
 ଚଢ଼େୟାଣୀ, ଶବର-ଶବରୁଣୀ, ପତ୍ରସଉରୀ ପତ୍ରସଉରୀଣୀ,  
 ବୀଣାକାର ବୀଣାକାରୁଣୀ, ନବ ଛନକା ପ୍ରଭୃତି ଗୁମ୍ଫା-  
 ରେ ଅବତୀର୍ଣ୍ଣ ହୋଇ ଅଭିନୟ ପୂର୍ବକ ବିଭିନ୍ନ ପ୍ରସଙ୍ଗର  
 ଭକ୍ତି-ପ୍ରତ୍ୟୁକ୍ତି ମୂଳକ ଗୀତ ଗାନ କରିଥାଆନ୍ତି । ସେହିପରି  
 ଚଳଚ୍ଚିତ୍ରୋତ୍ପା ନାଟକେଳେ ମଧ୍ୟ ଘୋଡ଼ାର ଖୋଳ  
 ଭିତରେ ରହି କୈବର୍ଣ୍ଣମାନେ ବିବିଧ ଗୀତ ଗାନ କରିଥାନ୍ତି ।  
 ବାସ୍ତୁଳୀ ଦେବାଳ ପୂଜାସହ ଏହି ନାଟ ଓ ଗୀତ ସଂପୃକ୍ତ ।  
 ଦୋଳ ଉପର ବେଳେ ଗୋପାଳ ସଂପ୍ରଦାୟର ଲୋକେ  
 ନଉଡ଼ିଖେଳ ସମୟରେ ଯେଉଁ ଗୀତ ବୋଲିଥାନ୍ତି ସେଗୁଡ଼ିକ  
 'ଓଗାଳ' ନାମରେ ପରିଚିତ ।

ପରିମାଣ ତଥା ବୈଚିତ୍ର୍ୟ ଦୃଷ୍ଟିରୁ ବିଶ୍ୱର କଲେ  
 ଚିରବିନୋଦନାତୁଳ ଛୀତା ସଙ୍ଗୀତ ମାନଙ୍କର ସଂଖ୍ୟା  
 ସର୍ବାଧିକ । ଏତାଦୃଶ ଗୀତ ଭାବେ କୁମାରୀମାନଙ୍କ  
 ରଜଦୋଳି ଗୀତ ଓ କୁମାର ପୁନେଇ ଗୀତ ପ୍ରଭୃତି ଉଲ୍ଲେଖ-  
 ଯୋଗ୍ୟ । କୁମାର ପୂର୍ଣ୍ଣିମା ସମୟରେହିଁ ନାନାପ୍ରକାର  
 ଛୀତା କୌତୁକ ଓ ନୃତ୍ୟ ସହ କୁମାରୀମାନେ ବିବିଧ ଗୀତ  
 ଗାନ କରିଥାନ୍ତି । ଏଇ ଛୀତାମାନଙ୍କ ମଧ୍ୟରୁ ଚକାଚକା  
 ଭଉଁରୀ, ପୁଟି, ପିଝା, ଆପଟପାଟୁ, ଦଅଁଣା କାଟିବା,  
 ପୁବେଇ କାଟିବା ପ୍ରଭୃତି ଛୀତା କୌତୁକ ଗୁଡ଼ିକ ଉଲ୍ଲେଖ-  
 ଯୋଗ୍ୟ । ଏହି ଛୀତାମାନଙ୍କ ମଧ୍ୟରୁ ଅନେକ ଆଜି ଲୁପ୍ତ ପ୍ରାୟ  
 ଓ ଚତୁସଂପୃକ୍ତ ସଙ୍ଗୀତ ମଧ୍ୟ ବିସ୍ତୃତି ଗର୍ଭରେ ବିଲୁପ୍ତ ହେବାକୁ  
 ବସିଛି । ତଥାପି 'ଚକାଚକା ଭଉଁରି', ଓ ପୁଟି ଖେଳ  
 ଏବେ ମଧ୍ୟ ତାହାର ଜନପ୍ରିୟତା ହରାଇନାହିଁ । ପୁଟି  
 ଖେଳ ଗୀତ ମାନଙ୍କ ମଧ୍ୟରୁ ଗୋଟିଏ ଗୀତ ଏହିପରି—

'ପୁଟିଲୋ, ଯାଆ ଯାଆ ଯା ଘୁଣ୍ଡିଲୋ ।  
 ପୁଟି ଖେଳୁ ଖେଳୁ ବାଜିଲ  
 ଦିଅଁଙ୍କ ପୋଖରୀରେ ଗଞ୍ଜେଇ ଗଞ୍ଜ  
 ଆତ ମହୁରି ବାଜିଲ ।

ପାଦେରି ଉପରେ ଦୁବ  
 ଦୁବ ଘେନି ଶୁଭ ମନାସୁଥିବ  
 ମୋ ଭାଇର ଗୁକିରୀ ହେବ ।

ଗୋବର ଗାଡ଼ିଆ କର,  
 ଆମେ ଦି ଭଉଣୀ ପୁଟି ଖେଳୁଥିଲେ  
 ଗେଲ ଦେଖୁଥିଲେ ବୋଉ' ।

କାନ୍ଧରେ ହାତ ପକାଇ ଗୀତ ଗାଇ ଆଗକୁ ପଛକୁ  
 ହେବା ଖେଳକୁ 'ଫଝା' କୁହାଯାଏ । ଏହି ସମୟରେ  
 'ଫୁଲ ବଉଳବେଣୀ' ପ୍ରଭୃତି ଗୀତ ମଧ୍ୟ ବୋଲି ଯାଇଥାଏ ।  
 ଏଇ ଗୀତର ଗୋଟିଏ ଦୃଷ୍ଟାନ୍ତ ହେଉଛି—

ଶିଳ ତଳ ପାଣି କୋକିଳର ବାଣୀ  
 ବାପାକୁ ମାଗୁଣି ଏତେ, ଫଲ ବଉଳବେଣୀ,  
 ଧନ ମାଗୁନାହିଁ, ଦୁବ୍ୟ ମାଗୁନାହିଁ  
 ପୁରୁଣା ଝୁଣ୍ଡିଆ ମୋତେ । ଫୁଲ ବଉଳବେଣୀ ।

କୁମାର ପୂର୍ଣ୍ଣିମା କହୁ, ପଡ଼ିଆସେ ଘନଘନ  
 ଗୋ ଫୁଲ ବଉଳବେଣୀ—ଭତ୍ୟାଦି ।

ଦୁଇଗୋଡ଼କୁ ପେଣ୍ଡାରେ ଏକ ସମୟରେ ବାଡେଇ  
 ଖେଳିବାକୁ 'ଆପଟପାଟୁ' କୁହାଯାଏ । ଏହି ସମୟରେ  
 କୁମାରୀମାନେ ବୋଲନ୍ତି—

'ଆପଟ ପାଟୁ, କଇଁଆ ପାଟୁ  
 ଦେ ଦେଡ଼ପୁର ଚଳେଇ କାଟୁ ।  
 ବାହାର ପିଣ୍ଡାରେ ବସିଲେ  
 ବାହାର ପିଣ୍ଡା ଗଉରିଆ  
 ତେଣେ ବସିଥିଲ ମହୁରିଆ  
 ମହୁରିଆ ଭାଇ କିଏ ରେ  
 ମହୁରି ବଜାଇ ଦେଏ ରେ' ।

ପିଠିରେ ବଞ୍ଚଣ ଆଉ କଣକୁ ଓଲଟାଇ ଖେଳିବାକୁ  
 'ଦଅଣା କାଟିବା' କହନ୍ତି । ଏଇ ସମୟରେ ଝିଅମାନେ  
 ଗାଆନ୍ତି—

'ଦଅଣା କିଏ ସେ ଭାଇଭରେ ଗୋପପୁର ଗଉଡୁଣୀ  
 ଗୋପେ ଗୋପେ ଗୁଲି ଯାଉଛନ୍ତି ପତର ସଉଡୁଣୀ' ।

ଦୁଇଜଣ ହାତ ଧରାଧରି ହୋଇ ପରସ୍ପରକୁ ଟାଣି  
 ମଣ୍ଡଳାକାରରେ ଘୁରିବା ଖେଳକୁ 'ପୁବେଇ କାଟିବା' କହନ୍ତି ।  
 ଦୁଇଜଣ ପୁବେଇ କାଟି ଖେଳିବା ବେଳେ ଏତାଦୃଶ ଗୀତ  
 ବୋଲି ଯାଇଥାଏ—

ନାଉ ଲଗାଇଲି ପୟାରେ ବସି,  
 ଗଣ୍ଡିକେ ଧଇଲ କସି  
 ଏ ନାଉ ଫଳିଲେ କିଏ ଖାଇବ,  
 ଭଲ ହେଲେ ପରବାସୀ—ପୁବେଇ ଲୋ ।

ପରବାସିଆରୀ ଚଟୁ  
 ଅଦିନେ ମୋ ଭାଇ ଦୂର ଗୁକେରୀ  
 କେତେ ବାଆପାଣି ଛାଟୁ—ପୁବେଇ ଲୋ ।

ବାଆକଲେ ବରଷିବୁ  
 ଅଦିନେ ମୋ ଭାଇ ଦୂର ଗୁକେରି  
 କିଏ ରାନ୍ଧି ପରସିବୁ—ପୁବେଇ ଲୋ ।

ତାଳ ପତ୍ର ତେକି ତେକି  
 ଘୋଡ଼ା ମାରିଦେଲି ନୀଳ ଗିରିକି  
 ଭାଇ ଯିବେ କଚେରି କି—

ସାପ ପଶିଗଲ ଗାଡେ  
 ଭାଇ ପଶିଗଲେ ସାହାବ ମେଣ୍ଡେ  
 ଫେର ଲୋଟିଗଲ ହାଡେ ।

ରଞ୍ଜିତାନ କିଏ କୁଟି ନେଇଛି ଲୋ  
ବାଟରେ ପଡ଼ିଛି ଚଷ୍ମା  
ଗାଆଁ ମାଲପେ ଲୋ ହୁକ୍ ହୁକ୍ ଦିଅ  
ମୋ ଭାଇ ବେଦୀରେ ବସୁ ।

ଗାଈର ନାମ ମଧୁରା ବାହୁରୀର ନାମ ହୁଁସି  
ମୋର ବାବୁକୁ ଚିଣିଦେବା ଥୋପ ଚରା ବାଣୀ ।

(ମେଦିନୀ ପୁର)

ଏତଦ୍ ବ୍ୟତୀତ ରସରକେନି, ମାଧୁର ଚତୁ,  
ପାଇ ପୁଲ, ରସ କଦମ୍ (ଦୁର ଆଣ୍ଡ୍ ହଲେଇ  
ହଲେଇ, କାନ୍ଧ ଧରାଧରି ହୋଇ ଘାଟ ବୋଲିବା)  
ଜାଲିଆ, ପ୍ରଭୃତି ବିବିଧ ନୃତ୍ୟ ଓ ଜାତୀ ସଙ୍ଗୀତ  
ଗୁଡ଼ିକୁ ମଧ୍ୟ ଏ ସଂପର୍କରେ ଭଲେଖି କରାଯାଇ  
ପାରେ । ସବୁ ଲୋକଗୀତ ଭଳି ଏହି ପ୍ରାଚୀନ ଗୀତ ଗୁଡ଼ିକର  
ରଚୟିତା ବା ରଚନାକାର ଅଜ୍ଞାତ । ଏହି ଗୀତିକା  
ମାନଙ୍କ ମଧ୍ୟରୁ ଅନେକ ଆଜି ଲୁପ୍ତ ପ୍ରାୟ । ପରିବର୍ତ୍ତନ  
ସାମାଜିକ ପରିବେଶରେ ବହୁ ଗୀତ ଅର୍ଥହୀନ ମନେହୁଏ ।  
ଏହି ଗୀତ ଗୁଡ଼ିକର ଗାଣା ଅତୀତ ସରଳ ଓ ସୁବୋଧ୍ୟ ।  
ଅକ୍ଷର ଭେଦରେ ଜାତୀ ସଙ୍ଗୀତର ଗାଣାରେ ଆକ୍ଷରିକ  
ବୈଶିଷ୍ଟ୍ୟ ଦେଖିବାକୁ ମିଳେ । ଉଦାହରଣ ସ୍ୱରୂପ ଏଠାରେ  
ମେଦିନୀପୁରର ଗୀତଟି ଭଲେଖି ଯୋଗ୍ୟ ।

ଏହି ଜାତୀ ଗୀତିକା ଗୁଡ଼ିକର ଉଦ୍ଦେଶ୍ୟ ବୈଚିତ୍ର୍ୟ  
ମଧ୍ୟ ଭଲେଖିଯୋଗ୍ୟ । ଅନେକ ଗୀତିକା ମଧ୍ୟ ନିରର୍ଥକ  
ମନେ ହୁଏ, ଯଥା—

“ଉଡ଼ିଗଲି ମିଟିକଲି ପୁଟିଗଲି ବାରିତ  
ତୁମର ଆମର ନାଲି ପରିତ  
ନାଲି ଯେଁ ଯେଁ ବାଜଇ ହାରା  
ଗୋଟିକ ଭପରେ ଗୋଟିଏ ଚିରା” ।

“ଆସ ଆସରେ ହୁଆମାନେ ପୁଲ ବୁଜାଇ ଯିବା  
ପୁଲର କଣ୍ଠା ଗୋଡ଼େ ଚୁକେନ ଦୋଲୟ ଗୁପ୍ତି ଯିବା ।  
ଦୋଲୟ ଅଛି ଛପନ କରତି ଗଣି ଗୁଞ୍ଜି ଯିବା  
ଗୁଞ୍ଜିଏ କରତି ହେନେ ଗାଈ ବାଛୁରି କେନ୍ଦା ।

\* ସନ୍ଧ୍ୟାକାର ପ୍ରସାର, ନୂତନ ଶିକ୍ଷା ଓ ଭୂବିବୋଧର  
ପ୍ରବର୍ତ୍ତନ ଏବଂ ସମାଜ ବ୍ୟବସ୍ଥାର ପରିବର୍ତ୍ତନ ପଦରେ  
ଏକସବୁ ଲୋକନୃତ୍ୟ, ଜାତୀ ଓ ଚତୁ ସଂପୂର୍ଣ୍ଣ ସଙ୍ଗୀତ  
ଗୁଡ଼ିକ ଯେ ଧୀରେ ଧୀରେ ଅନାବୃତ୍ତ ଓ ଭସେକ୍ଷିତ ହୋଇ  
ଯାଉଛି ଏହା ଏକ ନିଶ୍ଚର ସତ୍ୟ । ତଥାପି ଏଇ ଲୋକ-  
ନୃତ୍ୟ, ଜାତୀ ଓ ଚତୁ ସଂପୂର୍ଣ୍ଣ ଗୀତିକା ଗୁଡ଼ିକ ଓଡ଼ିଶାର  
ଜନ ଜୀବନର କଳାନୁରାଗ, ପ୍ରକୃତି ପ୍ରୀତି ଓ ଆନନ୍ଦବୋଧର  
ସେ ପରିସ୍ପର୍ଶକ ଏହା ଅନସ୍ୱୀକାର୍ଯ୍ୟ ।

\* ପଢ଼ା ଗୀତି ସଂଗ୍ରହ (ମାୟ) ସଂକଳନପତ୍ର—୧୫ ହୁଷ୍ଟିହାରୀ ଦାଣ୍ଡ, ପୃ ୨୧୧

ମୁଖ୍ୟ ଅଧ୍ୟାପକ, ଓଡ଼ିଆ ବିଭାଗ  
ଭେରୂପା କଲେଜ, କଟକ



### ବ୍ୟାପକ ରବି କାର୍ଯ୍ୟକ୍ରମ ୧୭ ଲକ୍ଷ ଟଙ୍କା ଶାନ୍ତ୍ୟ ଉପାଦାନ ପାଇଁ ଲକ୍ଷ୍ୟଧାର୍ଯ୍ୟ

ଚଳିତ ରବି ରାତ୍ରେ ରାଜ୍ୟର ୩୦ଟି କୁଟ୍ରି ଜିଲ୍ଲାରେ ୨୦ ଲକ୍ଷ ୭୦ ହଜାର ୯୦୦ ହେକ୍ଟର ଜମିରେ ବିଭିନ୍ନ ଶାନ୍ତ୍ୟ-  
କାର୍ଯ୍ୟ ଏବଂ ୬ ଲକ୍ଷ ୯୩ ହଜାର ୬୫୦ ହେକ୍ଟର ଜମିରେ ଚୈକବାଜି ଜାତୀୟ ପ୍ରଥମ ଉପାଦାନ ପାଇଁ ଏକ ବ୍ୟାପକ ରବି  
କାର୍ଯ୍ୟକ୍ରମ ରାଜ୍ୟ ସରକାରଙ୍କ ପକ୍ଷରୁ କାର୍ଯ୍ୟକାରୀ କରାଯାଉଛି । ଏହି ମଧ୍ୟରେ ୩ ଲକ୍ଷ ୫୦ ହଜାର ହେକ୍ଟର ଜମିରେ  
ଧାନ, ୨ ଲକ୍ଷ ହେକ୍ଟର ଜମିରେ ଗହମ, ୬ ଲକ୍ଷ ୯ ହଜାର ହେକ୍ଟର ଜମିରେ ମୁଗ ଏବଂ ୨ ଲକ୍ଷ ୪୬ ହଜାର ହେକ୍ଟର  
ଜମିରେ ସୋରିଷ ଗୁଣ ଅନ୍ତର୍ଭୁକ୍ତ । ଏହି କାର୍ଯ୍ୟକ୍ରମ ଅନୁସାରେ ୬ ଲକ୍ଷ ୬୦ ହଜାର ୪୦୦ ଟଙ୍କା ଡାକି ଜାତୀୟ ପ୍ରଥମ  
ସମେତ ୧୭ ଲକ୍ଷ ୧ ହଜାର ୭୦୦ ଟଙ୍କା ଶାନ୍ତ୍ୟ ଉପାଦାନ ଓ ୫ ଲକ୍ଷ ୪୪ ହଜାର ୫୨୦ ଟଙ୍କା ଚୈକବାଜି ଉପାଦାନ ହେବାର ଲକ୍ଷ୍ୟ  
ଧାର୍ଯ୍ୟ ହୋଇଛି ।

ଉଚ୍ଚ ରବି ରାତ୍ରେ ୧୪ ଲକ୍ଷ ୫୬ ହଜାର ୬୯୫ ହେକ୍ଟର ଜମିରେ ଶାନ୍ତ୍ୟ ଉପାଦାନ ଓ ୫ ଲକ୍ଷ ୫୩ ହଜାର ୪୩୩ ହେକ୍ଟର  
ଜମିରେ ଚୈକବାଜି ଗୁଣ କରାଯାଇ ଯଥାକ୍ରମେ ୧୦ ଲକ୍ଷ ୬ ହଜାର ୨୯୨ ଟଙ୍କା ଶାନ୍ତ୍ୟ ଉପାଦାନ ଏବଂ ୨ ଲକ୍ଷ ୬ ହଜାର ୪୧୯  
ଟଙ୍କା ଚୈକବାଜି ଉପାଦାନ ହୋଇଥିଲା ।

# ଉତ୍କଳର ଗ୍ରାମ୍ୟ ସଂସ୍କୃତି ଓ

## ସର୍ବଧର୍ମ ସମନ୍ୱୟ

ଡକ୍ଟର ଗୋପାଳ ଚନ୍ଦ୍ର ମିଶ୍ର



ସଂସ୍କୃତି ଏକ ବ୍ୟାପକ ପଦ ଏବଂ ଏହା ବ୍ୟକ୍ତି ତଥା ସମାଜର ବୈଦିକ ତଥା ଆବେଗପ୍ରଧାନ ପରିପ୍ରକାଶର କେନ୍ଦ୍ର ବିନ୍ଦୁ । ଏହା ସମାଜର ପ୍ରବହମାନ ଚାନ୍ଦିଆର ମୂର୍ତ୍ତି ପ୍ରତୀକ ଏବଂ ସେଥିରେ ନିହିତ ଗୋଷ୍ଠୀ ସଂପ୍ରଦାୟ ଏବଂ ଅନ୍ତର ଚଳଣି, ଶ୍ରେଣିବିଶ୍ୱାସ, ସଂସାର ଏବଂ ଚିନ୍ତନ ପ୍ରତିଫଳିତ ହୋଇଥାଏ । ଗ୍ରାମ ହିଁ ମାନବ ସଭ୍ୟତାର ଆଦିମ କ୍ଷେତ୍ର । ଯୁଗ ଯୁଗ ଧରି ସେହି ଗ୍ରାମବାସୀମାନଙ୍କର ଆଚରଣ, ଚଳଣି ଏବଂ ଚିନ୍ତନ ମାଧ୍ୟମରେ ବ୍ୟକ୍ତି ତଥା ଗୋଷ୍ଠୀର ଆତ୍ମ-ପ୍ରକାଶ ଘଟି ଥାଏ । ଆମର ସମସ୍ତ ସଂସ୍କୃତିକ ପରମ୍ପରାର ଆଦି ଉତ୍ପତ୍ତିସ୍ଥ ସେହି ବିଚ୍ଛିନ୍ନ ପଲ୍ଲୀ ଗ୍ରାମ ହିଁ ସଭ୍ୟତାର ମାନଚିତ୍ରରେ ଉଦ୍ଭାବିତ ହୋଇଥାଏ । ସଂସ୍କୃତିର ସର୍ବସିଦ୍ଧ ସିଦ୍ଧାନ୍ତ ହେଉଛି ଜୀବନ ଧର୍ମ ଏବଂ ପରତ୍ତି ଧର୍ମ । କାରଣ ହିଁ ସଂସ୍କୃତିର ଆଭିମୁଖ୍ୟ ସାର୍ବଜନୀନ ଏବଂ ଗଣର ଚିନ୍ତା-ବ୍ୟୋତକ । ଏହି ମୌଳିକ ଚିନ୍ତା ବେଦ ସଦୃଶ ଅତୀତ ପ୍ରାଚୀନ ଏବଂ ବ୍ୟାପକ ଉଚ୍ଚର ଗ୍ରାମ୍ୟ ଜୀବନର ସଂସ୍କୃତିକ ପରିଚ୍ଛନ୍ନା କରେ ଏବଂ ମହାନ ସତ୍ୟ ପ୍ରତିଭାତ ହୁଏ । ତାହା ହେଉଛି ବିଭିନ୍ନ ଧର୍ମ, ପୂଜା ପାର୍ବଣ, ଚଳଣି ମାଧ୍ୟମରେ ବିଶ୍ୱ ମାନବ ଜୀବନର ଐକ୍ୟ ହିଁ ପ୍ରତିଫଳିତ । ମଣିଷ ସାଧାରଣ ମାନବକ ଗୁଣାବଳୀ ବିଶ୍ୱରେ ସର୍ବତ୍ର ସମାନ । ବ୍ୟକ୍ତି ବ୍ୟକ୍ତି ମଧ୍ୟରେ ବୈଦିକ ଏବଂ ଆଧ୍ୟାତ୍ମିକ ବ୍ୟବଧାନ ପରିଚ୍ଛନ୍ନ ହୁଏ, ଗୋଷ୍ଠୀ ଗୋଷ୍ଠୀ ମଧ୍ୟରେ ସେହିପରି ଚଳଣି ବ୍ୟବହାର ନେଇ ବ୍ୟବଧାନର ଅଭାବ ନାହିଁ । ଅଥଚ ମାନବ ସଭ୍ୟତାର ଇତିହାସ ପର୍ଯ୍ୟାୟେକାକ କରେ

ଜଣାଯାଏ ଯେ ସମାଜିକ ଚଳଣି ଦ୍ୱାରା ସଂସ୍କୃତିକ ଐକ୍ୟ ପ୍ରତିଷ୍ଠିତ । ଅତତଃ ଓଡ଼ିଶାର ଗ୍ରାମ୍ୟ ଜୀବନର ସଂସ୍କୃତିକ ଧାରା ଏହି ମହାନ ସତ୍ୟ ପ୍ରମାଣିତ କରିଥାଏ । କାରଣ ଉଚ୍ଚକାର୍ଯ୍ୟ ଜୀବନର ଆଭିମୁଖ୍ୟ ଏବଂ ଦୃଷ୍ଟିକୋଣ ହିଁ ସାର୍ବଜନୀନ ସଂସ୍କୃତି ପ୍ରତୀକ । ସଂସ୍କୃତି ଏକ ବନିଷ୍ଠ ସଂସ୍କୃତିକ ମାଧ୍ୟମ ଏବଂ ଏହା ଶ୍ରେଣିବିଶ୍ୱାସର ବହମାନ ଧାରା । ମହା ପୁରୁଷ ଶ୍ରୀଃ ଗୋଟିଏ କଥା କହିଥିଲେ, ତାହାର ତାର୍ଥତ୍ୟ କିଛି କମ୍ ନୁହେଁ । ସେ କହିଥିଲେ, "In my father's house are many mansions" । ପୁଥିବୀର ଯେକୌଣସି ଏକ ନିବିଷ୍ଟ ଅଞ୍ଚଳର ସଂସ୍କୃତି ହେଉଛି ସମଗ୍ର ବିଶ୍ୱ ମାନବର ଚଳଣି ଜୀବନ ଧାରାର ଏକ ଅଂଶ ମାତ୍ର । ସଂସ୍କୃତି ବହୁ ରୂପରେ ନିଜକୁ ପ୍ରକାଶ କରେ ଏବଂ ସେ ଯେଉଁ ସଂସ୍କୃତିରେ ବିଶ୍ୱାସ କରେ, ସେ ତାକୁ ଏକାନ୍ତ ସତ୍ୟ ବୋଲି ବିଶ୍ୱାସ କରେ । ଉଚ୍ଚକାର୍ଯ୍ୟ ଗାମ୍ୟ ଜୀବନର ସଂସ୍କୃତି, ଐଶ୍ୱର୍ଯ୍ୟ ଏବଂ ପ୍ରତ୍ୟୟରେ ଗର-ପୁର । ଉଚ୍ଚକର ଗ୍ରାମ ଗହଳରେ ଅନୁଷ୍ଠିତ ପର୍ବପର୍ବାଣୀ, ପୂଜା, ବ୍ରତ ଓଷା ହିଁ ଏହାର ଅକାନ୍ତ ନିଦର୍ଶନ । ଓଡ଼ିଶାରେ ଗୋଟିଏ ପ୍ରବାକ ଅଛି, "ବାର ମାସରେ ତେର ପର୍ବ" । ଏହି ପ୍ରବାଦ ଉଚ୍ଚକାର୍ଯ୍ୟ ଗ୍ରାମ୍ୟ ଜୀବନର ସଂସ୍କୃତିକ ବିବିଧତାର ପ୍ରତୀକ ।

ଉତ୍କଳର ଆଚରଣରେ ବର୍ଷର ବାର-ମାସ, ଛଅ ଋତୁ ତାର ସମସ୍ତ ସୌନ୍ଦର୍ଯ୍ୟ, ବୈଦିତ୍ୟ ଏବଂ ସଂଭାର ଘେନି ଧରାପୃଷ୍ଠରେ ଆତ୍ମ-ପ୍ରକାଶ କରିଥାଏ ଏବଂ ପ୍ରତ୍ୟେକ ଋତୁ ଏବଂ ପ୍ରତ୍ୟେକ ମାସରେ ଛଣି ନା ଛଣି

ପୂଜା, ବ୍ରତ ଓଷା ଲଗି ରହିଥାଏ । ଓଡ଼ିଶାର ଗୌରୋକ୍ତି ଅବସ୍ଥିତି ମୁଖ୍ୟତଃ ତାକୁ ଏକ କୃଷି ପ୍ରଧାନ ରାଜ୍ୟରେ ପରିଣତ କରିଛି । ଗୋଟିଏ କୃଷି ପ୍ରଧାନ ରାଜ୍ୟରେ ସାମାଜିକ, ଧାର୍ମିକ ଚଳଣି, ଅନୁଷ୍ଠାନ କୃଷି ଭିତ୍ତିକ ହେବା ସ୍ୱାଭାବିକ । ଗୌରୁତାପ ବିଦଗ୍ଧ ବୈଶାଖ ମାସର ଓଡ଼ିଶାର ଗ୍ରାମ ମାନ-ମାନଙ୍କରେ ମହା ବିଷୁବ ସଂକ୍ରାନ୍ତି ପାଳନ ଏକ ତାର୍ଥତ୍ୟ ପୂର୍ଣ୍ଣ ସତ୍ୟ । ବୈଦିକ ଯୁଗରୁ ଆରମ୍ଭ କରି ସୂର୍ଯ୍ୟକୁ ବିଶ୍ୱ ଜୀବନର ପ୍ରତୀକ ବୋଲି ବର୍ଣ୍ଣନା କରାଯାଇଛି । ପୁଥିବୀର ବିଭିନ୍ନ ଦେଶର ଧର୍ମ ଏବଂ ସଂସ୍କୃତିରେ ସୂର୍ଯ୍ୟକୁ ସର୍ବାପେକ୍ଷା ଗଠ ଗ୍ରାମ ଦିଆ ଯାଇଛି । ଓଡ଼ିଶାରେ ଅନୁଷ୍ଠିତ "ମକର ସଂକ୍ରାନ୍ତି" (କୋନୁୟାରା, ପୌଷ ମାସ) ମଧ୍ୟ କୃଷିଭିତ୍ତିକ ପର୍ବ ଏବଂ ଓଡ଼ିଶାର ଗ୍ରାମ ଗହଳର " ମକର ସଂକ୍ରାନ୍ତି" ପର୍ବ ବର୍ଷର ଉତ୍ତର 'ପଞ୍ଚମ' ପର୍ବ ସହିତ ତୁଳନୀୟ । ଏହି ପର୍ବର ମୂଳ ପ୍ରେରଣା ହେଉଛି କୃଷି କର୍ମ । ସେହିପରି ପୂର୍ବ ଓଡ଼ିଶାର 'ନବାଳ' ଏବଂ ପଶ୍ଚିମ ଓଡ଼ିଶାର 'ନୂଆଖାଇ' ଏକାନ୍ତ ଗାବେ କୃଷିଭିତ୍ତିକ । ଭାରତ ବର୍ଷର ବିଭିନ୍ନ ପ୍ରଦେଶରେ କୃଷି ସମନ୍ୱୟ ପୂଜା ପାର୍ବଣର ଅଭାବ ନାହିଁ । ଓଡ଼ିଶାର ଗ୍ରାମ ଗୁଡ଼ିକରେ ପ୍ରତ୍ୟେକ ମାସରେ କିଛିନା କିଛି ପର୍ବ ପାଳିତ ହୁଏ ଯାହାର ଉଦ୍ଦେଶ୍ୟ ଉଦ୍ଦେବୀଙ୍କର ବନ୍ଦନା ଏବଂ କୃଷି କର୍ମର ପ୍ରସ୍ତାବନା । ସେହିପରି ବୈଶାଖ ମାସର 'ଅକ୍ଷୟତୃତୀୟା' ଏକ କୃଷି ଭିତ୍ତିକ ପର୍ବ । ଓଡ଼ିଆ ସାହିତ୍ୟରେ ବହୁ ମୁଖ୍ୟବୀନ ପ୍ରବାଦ, ପ୍ରବଚନ, ଡକ୍ଟ୍ରିନାମାରେ ଓଡ଼ିଶାର ଏହି କୃଷି ସଂସ୍କୃତି ପ୍ରତିଫଳିତ । ଓଡ଼ିଶାର କୃଷିଭିତ୍ତିକ ସଭ୍ୟତାକୁ ଛାଡ଼ିଦେଲେ ତାର ସଂସ୍କୃତିର ଆଉ ଏକ ଦିଗ ହେଉଛି ତାର ପ୍ରାଚୀନ ନୌବାଣିଜ୍ୟର ବିଶାଳ ପରମ୍ପରା । ସେହି ପ୍ରାଚୀନ ପରମ୍ପରାର ସର୍ତ୍ତ ଉଦ୍‌ବୋଧନ କରି ଓଡ଼ିଶାର ଗ୍ରାମେ ଗ୍ରାମେ ସେଇ ଶୁଦ୍ଧରୂପୀ ଓଷା ପାଳିତ ହୋଇ ଆସୁଛି ତାହାର ପ୍ରଭାବ ଗ୍ରାମ୍ୟ ଜୀବନରେ ଖୁବ୍ ଅଧିକ ବୋଲି ପ୍ରମାଣିତ ହୋଇଛି । ଓଡ଼ିଶାର ନୌବାଣିଜ୍ୟ ସଂସ୍କୃତିରେ 'ତଅପୋଇ' ଚଳିତ୍ର ଏକ ଅମ୍ଭାନ ସୃଷ୍ଟି । ତଅପୋଇ ସଦୃଶ ଏହି ଗ୍ରାମ୍ୟ ଅନୁଷ୍ଠାନ ସହିତ ଓଡ଼ିଶା ଗ୍ରାମ ବାସୀଙ୍କର ହସ୍ତଶିଳ୍ପ ସମନ୍ୱୟ କାଳ୍ପନା ଏବଂ ବହୁ କାବ୍ୟିକ ପରିକଳ୍ପନା ଜଡ଼ିତ ।

ଧର୍ମ ବ୍ୟକ୍ତି ଏବଂ ସମାଜ ଜୀବନରେ ବହୁକ ଭାବରେ ପ୍ରଭାବ ପକାଇ ଥାଏ, ଏହି ଧର୍ମ ଏବଂ ଶ୍ରେଣି ବିଶ୍ୱାସକୁ ଭିତ୍ତିକରି ଓଡ଼ିଶାର ଗ୍ରାମ୍ୟ ଜୀବନରେ ଏକ ଅଦ୍ଭୁତ ସଂସ୍କୃତି ଗଠି ଗଠି, ଯାହାର ମୂଳ ପ୍ରେରଣା ହେଉଛି ଆତ୍ମ-ବିଶ୍ୱାସ, ସହନ-ଶୀଳତା, ବିଶ୍ୱ ମୌତ୍ତା ଏବଂ ଭ୍ରାତୃଭାବ । ଭାରତ ବର୍ଷରେ ବିଭିନ୍ନ ଧର୍ମର ଅନ୍ତ୍ୟଦୟ ଗଠିଛି,

ଯଥା :- ଶୈବ, ନାଥ, ଶାକ୍ତ, ବୈଷ୍ଣବ ଧର୍ମ ଏବଂ ଓଡ଼ିଶାର ଗ୍ରାମ୍ୟ ସଂସ୍କୃତି । ପୂଜା ପାର୍ବଣ ଏବଂ ବିଭିନ୍ନ ଅନୁଷ୍ଠାନ ମାଧ୍ୟମରେ ଏହି ଧର୍ମ ଧାରଣା ଅଦ୍ଭୁତ ଭାବେ ପ୍ରତି-  
 ପଳିତ । ଓଡ଼ିଶାର ବିଭିନ୍ନ ଅଞ୍ଚଳରେ ପାଳିତ ହାଲୁକା ମାସର ଶିବରାତ୍ରି, କାର୍ତ୍ତିକ ମାସର ମାଲୁର ଚଉତି ଗପବାସ ଶୈବ ଧର୍ମର ପ୍ରତୀକ । ଜ୍ୟେଷ୍ଠ ମାସର 'ଶୀତଳ ଷଷ୍ଠୀ' ଶିବ ଉପାସନାର ନିଦର୍ଶନ । ବିଶେଷତଃ ସମ୍ବଲପୁର ଅଞ୍ଚଳର ଶୀତଳ ଷଷ୍ଠୀ ଦିନ ଅନୁଷ୍ଠିତ ଶିବ ପାର୍ବତୀ ବିବାହ ଆମ ସମାଜରେ ଶୈବ ଉପାସନାର ପରିଣତି । ଗାଦୁକ ମାସର ଜନ୍ମାଷ୍ଟମୀ କିମ୍ବା ପାଳଗୁନ ମାସର ଦୋଳ ଯାତ୍ରା, ରାଧା କୃଷ୍ଣ ପ୍ରେମ ଲୀଳାର ଅଭିବ୍ୟକ୍ତି ମାତ୍ର । ସେହିପରି ଅଶ୍ୱିନ ମାସର ଦୁର୍ଗା ପୂଜା ଶାକ୍ତ ଉପାସନାର ପ୍ରଭାବ ନିର୍ଦ୍ଦେଶିତ କରିଥାଏ । ଚୈତ୍ର ମାସର 'ରାମ ନବମୀ' ରାମୋପସନାର ପ୍ରତୀକ ।

ପାରିଛି । ଓଡ଼ିଶାର ଗୋଟିଏ ଗୋଟିଏ ଗ୍ରାମରେ ଏକାଧାରରେ ଜଗନ୍ନାଥ ମନ୍ଦିର, ଶିବ ମନ୍ଦିର ଏବଂ ବିଷ୍ଣୁ ମନ୍ଦିର ରହି ଉଠିଛି । ଏହା କେବଳ ଓଡ଼ିଶାର ଅନ୍ତର୍ଗତ ଜନତାର ଧର୍ମୀୟ ଜୀବନର ଉଦାହରଣ ପ୍ରମାଣିତ କରିଥାଏ । ଏଠାରେ ଲୋକ ବିଶ୍ୱାସ, ଲୋକ ଚଳଣି ଏବଂ ସେବାସୁର ଏହିପରି ଏକ ସଂସ୍କୃତିକୁ ରୂପ ଦେଇଛି, ଯାହାକି ସାର୍ବ-ଜନୀନ ବିଶ୍ୱ ସଂସ୍କୃତିର ବିରୋଧ କରେ ନାହିଁ, ବରଂ ଏକ ସୁସ୍ଥ ମାନବିକ ଏବଂ ଐତିହ୍ୟ ଗତିବାରେ ସହାୟକ ହୋଇଥାଏ ।

ପୁନଶ୍ଚ ଓଡ଼ିଶାର ନୃତ୍ୟକଳା, ସଂଗୀତର ପରମ୍ପରା ମଧ୍ୟ ସର୍ବଜନ ସ୍ୱୀକୃତ । ଏହି ନୃତ୍ୟ ଏବଂ ସଂଗୀତର ମାଧ୍ୟମରେ ଜନ ଜୀବନର ବଜାବୁଦ ଅଭିବ୍ୟକ୍ତି ଘଟିଥାଏ । ଗ୍ରାମ ଉତ୍ସବରେ ପ୍ରାଚୀନ ଯୁଗର ଯାତ୍ରା, ସୁଆଳ, ପାସ, ଅଭିନୟ ଠାକୁ ଅରମ୍ଭ କରି ଅଧୁନିକ ବ୍ରହ୍ମର ନାଟକାଭିନୟ ପର୍ଯ୍ୟନ୍ତ ପ୍ରତ୍ୟେକ ଅଭିବ୍ୟକ୍ତି ଏବଂ ପରିପ୍ରକାଶ ଜନ ମାନସର ସାର୍ଥକ ପ୍ରତିଫଳନ ବୋଲି କଣ୍ଠା-  
 ଯାଏ । ସୁନିୟନ୍ତ୍ରିତ, ସ୍ୱଂଘଡ଼ିତ, ମାହିତ ନାଟକ ଅଭିନୟ ଠାକୁ ସଂସ୍କୃତି ପୃଥକ ଲୋକ ନୃତ୍ୟ ଗ୍ରାମ୍ୟ ସଂସ୍କୃତିର ମୌଳିକ ଏବଂ ସ୍ୱତନ୍ତ୍ର ବିକାଶ । ଉଦାହରଣ ସ୍ୱରୂପ ଆଦିବାସୀ ବହୁଳ ପଶ୍ଚିମ ଓଡ଼ିଶାର କେତେକ ସଂପ୍ରଦାୟ ମଧ୍ୟରେ ପଚରାଚିତ ଚାଲିଆଇ ନୃତ୍ୟ ଏବଂ ଉପର କେହି

ନୃତ୍ୟ ସଂସ୍କୃତି ଭାବରେ ଜନ ମାନସର ସୁସ୍ଥ ପ୍ରତି ଫଳନ । ସେହିପରି, ଭରତ ଏବଂ ବଣିଶ ଓଡ଼ିଶାରେ ପ୍ରଚଳିତ ଦଶ ନାଟ, ଦାସବାଠିଆ, ଗୋଟିପୁଅ ଶାତ, ବନାହାଣି ଅଞ୍ଚଳର ପୁମୁରା ନାଟ, ବହୁ ଯୁଗର ଅନୁସୂଚ ନାଟ୍ୟ କଳାର ଅନୁରୂପ ମାତ୍ର । ଗ୍ରାମ ଉତ୍ସବରେ ଅଣିଷିତ ନିରନ୍ତର ସମାଜରେ ବହୁଭାବରେ ଲୋକ କଳାର ବିକାଶ ପରି-  
 ଅଛି । ଗ୍ରାମର ବହୁ ଉପମାନେ ସନ୍ଧ୍ୟା ଜଗତର ଦୃଷ୍ଟି ଅନ୍ତରାଳରେ ବହୁବିଧ ସୁସ୍ଥ କଳା, ଚିତ୍ରାଙ୍କନ, ମନ୍ଦିର କଳା ଏବଂ ମୂର୍ତ୍ତି କଳା ବରାଦର ଅଭ୍ୟାସ କରିପାଟି । ଓଡ଼ିଶାର ସୁସ୍ଥ ଦୟନ ଶିଳ୍ପ ପ୍ରାଦେଶିକ ଲୋକ-  
 ସଂସ୍କୃତିର ଯେ ଏକ ପନ୍ଥାଟ ପରିଚୟ, ଏଥିରେ ସନ୍ଦେହ ନାହିଁ । ଓଡ଼ିଶାର ବାହୁ-  
 କାର୍ଯ୍ୟ ବିନିଷିତ ସୁସ୍ଥ ବସ୍ତୁ ଅତୀତରେ ସୁଦୂର ଦେଶରେ ପ୍ରସାର ଯତ୍ନ କରିଥିଲା ଏବଂ ଏହି ଯତ୍ନ ଶିଳ୍ପପ୍ରଧାନ ଯୁଗରେ ମଧ୍ୟ ଓଡ଼ିଶାର ତତ୍ତ୍ୱ ଦୁର୍ଗା ରୂପା ଆନେଶିକା ଏବଂ ବିଲତରେ ବିପଦ ଆକ୍ରମଣ ସହି କରି ପାରିଛି ।

ସଂକ୍ଷେପରେ କହିବାକୁ ଉଲ୍ଲେଖ୍ୟ ଗ୍ରାମର ସାମଗ୍ରିକ ବିକାଶକୁ ଯେତେ ସଂସ୍କୃତି ବୁଝାଯାଏ, ତା'ହେଲେ ଓଡ଼ିଶାର ଗ୍ରାମ ଗାଁରେ ସଂସ୍କୃତିର ଏକ ବିଭାଗ ପରମ୍ପରା ରହି ଉଠିଛି । ସମସ୍ତ ଚିନ୍ତା ଏବଂ ଦର୍ଶନର ସମନ୍ୱୟ ଭୂମି ରୂପେ ଏହି ଭୂମି ପରିଚିତ ।

ଓଡ଼ିଆ ପ୍ରଫେସର  
 ସମ୍ବଲପୁର ବିଶ୍ୱ ବିଦ୍ୟାଳୟ  
 ସମ୍ବଲପୁର



**ଜଳସେଚନ କ୍ଷେତ୍ରରେ ଆଞ୍ଚଳିକ କୈଷମ୍ୟ ଦୂରୀକରଣ ପାଇଁ ୨୪ଟି ଯୋଜନା କାର୍ଯ୍ୟକାରୀ ହେବ**

ଜଳସେଚନ କ୍ଷେତ୍ରରେ ଥିବା ଆଞ୍ଚଳିକ କୈଷମ୍ୟ ଦୂର କରିବା ପାଇଁ ଷଷ୍ଠ ଯୋଜନା କାଳରେ ରାଜ୍ୟର ବିଭିନ୍ନ ଜିଲ୍ଲାରେ ୨୪ଟି ନୂତନ ଜଳସେଚନ ଯୋଜନା କାର୍ଯ୍ୟକାରୀ ହେବାର ପ୍ରସ୍ତାବ ରହିଛି । ଏହି ଯୋଜନାଗୁଡ଼ିକ କାର୍ଯ୍ୟକାରୀ ହେଲେ ଜଳସେଚନ ବୃଦ୍ଧିରୁ ଅନୁଗ୍ରହର ଜିଲ୍ଲା ବିଶେଷତଃ ମରୁଡ଼ି ପ୍ରସାରିତ ଓ ଆଦିବାସୀ ଅଞ୍ଚଳ ଗୁଡ଼ିକ ବିଶେଷ ଉପକୃତ ହେବେ ।

ଏହି କାର୍ଯ୍ୟକ୍ରମ ଅନୁଯାୟୀ କୋରାପୁଟ ଜିଲ୍ଲାର ଉପର ଭଦ୍ରାବତୀ, ବଡ଼ନଳା, ତେଲନଦୀ ବନ୍ଧ, ଜଳାହାଣ୍ଡିର ଉପର ଭଦ୍ରାବତୀ, ରତ୍ନା ନଦୀ ବନ୍ଧ, ମୟୂରଭଞ୍ଜର ପୁରୁଣ୍ଡରେଖା, ଦେଓ, ଭାରୁଯୋଡ଼ି, ସୁନ୍ଦରଗଡ଼ର ଭବ୍, କାଂସବାହାଲ: କେନ୍ଦୁଝରର କାନପୁର, ବନ୍ଦ୍ୟାଚା, ଡେକାନାକର ସମାକୋଇ, ଦାରକ-ଶ (ଦ୍ୱିତୀୟ ପର୍ଯ୍ୟାୟ), ବମ୍ବଲିରର ହରିହର କୋର, ଉପର ସୁଜତେଇ, ସୁଗୁବାଜୀ, ଲେୟର ଲକ୍ଷ୍ମ, ଗଜାମର ରଞ୍ଜିତୁରୀ ନଦୀ ବନ୍ଧ, ବାଘୁଆ (ଦ୍ୱିତୀୟ ପର୍ଯ୍ୟାୟ), ଲେକିଗଡ଼, ମହେନ୍ଦ୍ର ଚନୟା, ପୁଲବାଣୀର ଗୁମଡ଼ି ଓ ବାଲେଶ୍ୱର ଜିଲ୍ଲାର ବିଭିନ୍ନ ଜଳସେଚନ ଯୋଜନା କାର୍ଯ୍ୟକାରୀ ହେବ ।

# ମୋ ଗ ଲ ତା ମ ସା

ଡଃ କୃଷ୍ଣ ଚରଣ ବେହେରା



ଆମ ରାଜ୍ୟରେ ସେକ ନାଟ୍ୟର ଏକ ପୁଷ୍ପକ ପରମ୍ପରା ରହିଛି । ବହୁ ଦିଗ୍‌ଭିନ୍ନ ରୂପ ଓ ଶୈଳୀରେ ଏହା ଯୁଗ ଯୁଗ ହେଉ ଜନ ସାଧାରଣଙ୍କର ନାଟ୍ୟ ରସ-ପିପାସା ଚରିତାର୍ଥ କରି ଆସୁଛି । ଲୋକ ସାହିତ୍ୟର ସ୍ୱରୂପ-ପ୍ରକୃତି ଅନୁଯାୟୀ ରାଜ୍ୟର ଅଞ୍ଚଳ-ବିଶେଷରେ ଲୋକନାଟ୍ୟର ବିଶେଷ ବିଶେଷ ଶୈଳୀ ପ୍ରଚଳିତ ଅଛି । ଏହି ସବୁ ଶୈଳୀ ବିଷୟରେ ଅବହିତ ନ ହେଲେ, ଆମର ସେକ ସଂସ୍କୃତିର ଧାରଣା ପୂର୍ଣ୍ଣାଙ୍ଗ ପ୍ରାପ୍ତ ହେବ ନାହିଁ ।

ଉତ୍ତର ଓଡ଼ିଶାର ଉତ୍କଳ ଅଞ୍ଚଳରେ ଲୋକ ନାଟ୍ୟ 'ତାମସା' ପ୍ରଚଳିତ ଅଛି । ଏହା 'ଚଉତି ତାମସା' ନାମରେ ସୁପରିଚିତ । କାରଣ ପତି ବର୍ଷ ଚୈତ୍ର ମାସ ଶେଷରେ ମହାଦେବଙ୍କ ଘଟ ଯାତ୍ରା ସହିତ ତାମସା

ଅଭିନୀତ ହୋଇଥାଏ । ପର୍ବରୁ ଚୈତ୍ର ମାସ ଶେଷ ଯାତ୍ରା ଦିନ ଦ୍ୟାପୀ ବିଭିନ୍ନ ତାମସା ଅଭିନୀତ ହୋଇ ପଣା ସଂକ୍ରାନ୍ତି ବା ବିଷୁବ ସଂକ୍ରାନ୍ତିରେ ଶେଷ ହେଉଥିଲା । କିନ୍ତୁ ଆଜି-କାଲି ମାତ୍ର ଗୋଟିଏ ଦିନ କେବଳ 'ମୋଗଲ ତାମସାର' ଅଭିନୟ ହେଉଥିବାର ଦେଖା-ଯାଏ । ଶିବ ମହିର ସମ୍ମୁଖରେ ତାମସା ଅଭିନୟ ହେବାର ବିଧି; ବର୍ତ୍ତମାନ ସୁଦ୍ଧା ଏହି ବିଧି ପାଳିତ ହେଉଛି ।

କବି ବଂଶୀ ବରଭ ଗୋସ୍ୱାମୀ 'ମୋଗଲ ତାମସା' ସମେତ ଅନ୍ୟାନ୍ୟ କେତେକ ତାମସା ଉଚ୍ଚନା କରିଥିଲେ, ତନ୍ମଧ୍ୟରୁ ଛଅ ଗୋଟିର ସହାନ ମିଳିଛି, ଯଥା-ଭିଲ୍ ତାମସା, ରାଧକୃଷ୍ଣ ତାମସା, ଚଉଡ଼ା (ଚେହୋଡ଼ା) ତାମସା, ଯୋଗୀ ତାମସା, ପକାର ତାମସା ଏବଂ ଲେଉଟି-ମହାବୀର ତାମସା । ଅଷ୍ଟାଦଶ ଶତାବ୍ଦୀ ଶେଷ ଭାଗରେ ଉତ୍କଳ ସହର ଉପକଣ୍ଠରେ ପିବା ସଙ୍ଗତ ଗ୍ରାମରେ କବି ବଂଶୀବରୁଣ ଆବିର୍ଭୂତ ହୋଇଥିବାର ଜଣାପଡ଼େ । ସେତେବେଳେ ରାଜ୍ୟରେ ମରହଟ୍ଟା ଶାସନ (୧୭୫୧-୧୮୦୩) ପ୍ରଚଳିତ ଥିଲା । ସମାଜ ଓ ସଂସ୍କୃତି କ୍ଷେତ୍ରରେ ଲସୟନୀ ପ୍ରଭାବ ଜଣା ହୋଇ ନ ଥିଲା । ବଂଶୀ-ବରୁଣ ଉପଯୁକ୍ତ ଶିକ୍ଷାଦୀକ୍ଷା ମିଳି ଭଗି ପାଶୀ, ଉର୍ଦ୍ଧ୍ୱ, ବଙ୍ଗଳା, ଆଦି ଉପରେ ବ୍ୟତ୍ୟସ୍ତ ମିଳି କରିଥିଲେ । ସ୍ୱ ଗାମ ସଙ୍ଗତରେ ଅଧିଷ୍ଠିତ ମହାଦେବ ହଟ-ନାଗରକର ସେ ଥିଲେ ଏକନିଷ୍ଠ ଉତ୍ତ । ମହାଦେବ- ଚାରିପୁରେ କବି ଲେଖିଛନ୍ତି—

ଯାହା ବସତ ବିବଧ ବିଦ୍ୱାନ ଗୁଣୀ ପଞ୍ଚିତ  
ମଞ୍ଚିତ କବିଶେଖର ।  
ବହୁବିଧ ବ୍ରାହ୍ମଣ କରମ୍ ସେବର ଅନୁଷ୍ଠ  
ବୈଦ୍ୟ ବହୁବର ବେବର ॥

ଦ୍ୱାହି ପିରତ ହେ ଗୁରୁ ନାନକୀଜୀ କା  
ଶାସ୍ତ୍ର ଚର୍ଚ୍ଚା ନିଶିବାସର ।  
ସୋ ସଙ୍ଗତ ମହଲେ ରଲେ ବିରାଜେ  
ତୋ ଜୟ ହଟନାଗର ॥

ତାମସା ଗୁଡ଼ିକ କବିଙ୍କର ପରିଣତ ବୟସର ରଚନା ବୋଲି ମନେ ହୁଏ । ରଚନା ସଂଗେ ସଂଗେ ବିଭିନ୍ନ ତାମସାର ଅଭିନୟ କରଇ ବଂଶୀ ବରୁଣ ଜନ ସାଧାରଣ ତଥା ପଦସ୍ତ ରାଜ କର୍ମଗୁରାକର ପୁଣ୍ୟ-ସା ଭାଜନ ହୋଇ ଥିଲେ । କର୍ମ ଦାଡ଼ି, ସୁନା କୁଣ୍ଡଳ, ମୂର୍ତ୍ତ୍ୟବାନ ପରଡ଼ି ଆଦି ଉପହାର ଲାଭ କରିଥିଲେ । ୧୯୧୧ ମସିହାରେ ରଚିତ ବିଖ୍ୟାତ ସାବିତ୍ରୀ କାବ୍ୟରେ କବି ଶେଖର ଚିତ୍ରାମଣି ମହାନ୍ତି 'ଚଉତି ତାମସା' ସଂପର୍କରେ ଲେଖିଛନ୍ତି—

ତୋହ ଜବ ପିର ଶ୍ରୀ ବଂଶୀ ବରୁଣ  
ସଞ୍ଚିଲେ ସୁଜାଣି ମାନବ-ଦୁର୍ଗର ।  
× × ×

ନବରସେ ସେହୁଥିଲେ ସୁପଞ୍ଚିତ  
ଗାଗଲେ ତୋ କୁଳେ 'ଚଉତି ସଙ୍ଗୀତ' ।  
ମୋଗଲ ରାଜତ୍ୱେ ସେ କାଳରେ ଦେଶେ  
ଥିଲା ପାର୍ଶୀ ରାଷ୍ଟ୍ର ଚନ୍ଦନ ବିଶେଷେ ।  
ପାରଶୀରେ ତହୁଁ ବିରଚି ସଂଗୀତ  
ମୋହିଲେ ସୁ କାଡ଼ି, ବିକାଟିକ ଚିର ।  
ଅଧିକାଂଶ ଗୀତ ଶାନ୍ତିରସାନ୍ୱିତ  
ସାକ୍ଷୀ ତାର 'ଯୋଗୀ-ପକାର ସଙ୍ଗୀତ' ।  
ଅଦ୍ୟାପି ଉତ୍କଳେ ସେ ସଙ୍ଗୀତ ଚୟ  
ଚୈତ୍ର ମାସ ଶେଷେ ହୁଏ ଅଭିନୟ ।

× × ×  
ଏକାଧାରେ ତହିଁ ଅଛି କନ୍ଦା ହସା  
ତାକ ନାମ ତାର 'ଚଉତି ତାମସା' ।

ତାମସା ଗୁଡ଼ିକ ମଧ୍ୟରୁ 'ମୋଗଲ ତାମସା' ବିଶେଷ ଜନ ପ୍ରିୟ ଏବଂ ତାହା ହୁ ବର୍ତ୍ତମାନ ସୁଦ୍ଧା ଅଭିନୀତ ହେଉଛି । ୧୮୭୭ ମସିହାରେ ଏହି ଲେଖକ ଦ୍ୱାରା ସଂଗୃହୀତ ଓ ସଂପାଦିତ ହୋଇ ତାହା ଗୁଲ୍ଲାଇକାରରେ ପ୍ରକାଶ ଲାଭ କରିଛି । ସଂକ୍ଷେପରେ 'ମୋଗଲ ତାମସା'ର କଥା-ବସ୍ତୁ ହେଉଛି ପ୍ରଥମେ ଦୁଇ ଜଣ ବା ଗୁଣି ଜଣ ଗ୍ରେପଦାର ଆସି ଉପସ୍ଥିତ ଜନତାକୁ "ଦବେ ଖଡ଼େ ହୋ-ହୁ ଖଡ଼େ ହୋ" ବୋଲି ସାବଧାନ କରିବା ସଂଗେ ସଂଗେ ମିଳି ସାହେବ ବା ମୋଗଲ ଶାସକଙ୍କର ଆଗମନ ବାର୍ତ୍ତା ଗୋଷଣା କରିବେ । ମିଳି ସାହେବ ପୁସାରିକୀ ବା ଚଉଦୋନାରେ ଚଢ଼ି ପଟୁଆର ମଧ୍ୟରେ ଅଭିନୟ ସ୍ଥଳ ନିକଟରେ ଆସି ପହଞ୍ଚିବେ । ବାଦସାହୀ ଥାଟରେ ଝୁଲି ଝୁଲି ମଞ୍ଚ ଉପରକୁ ଯାଇଁ ସିଂହାସନରେ ବିଜେ କରିବେ । ତତ୍ପରେ ସେ ନିଜର ସେବା କାରୀ କର୍ମଗୁରାମାନଙ୍କୁ ଜଣକ ପରେ ଜଣେ ଚଲେଇ କରିବେ । ପ୍ରଥମେ ଚେଣ୍ଡିଓଧ୍ୟାୟ, ତତ୍ପରେ ଝାଡୁଓଧ୍ୟାୟ, ପରଭାସ୍, ହୁକାଓଧ୍ୟାୟ, ପଂଶାଓଧ୍ୟାୟ, ବସ୍ତର, ଚଟନି ଓଧ୍ୟାୟ; ତୋଟି ବରଦାର ପ୍ରଭୃତି ଆସି ମିଳି ସାହେବଙ୍କ ସମକ୍ଷରେ ନିଜ ନିଜ ଗୁହାରି ଜଣାଇଲ ପରେ ସେବା କରିଯିବେ । ମଝିରେ ମିଳି ସାହେବ ସେହି ମୂଳକ, ପ୍ରଗନା ଓ ଲେକ-ମାନଙ୍କୁ ବିଷୟରେ ନିଜର କୌତୁହଳ ପ୍ରକାଶ କରିବେ ଏବଂ ଉପସ୍ଥିତ ଜନ ସାଧାରଣଙ୍କ ନିକଟରେ ନିଜକୁ ଜାହିର କରିବା ଲାଗି ଆପଣା ପଦ-ପଦବୀ, ଗୁଜର-ନୌକର, ବାଗ୍ ବଗିଚା, ବିଦ୍ୟାଦୁହିର ବଡ଼ିମା ପ୍ରକାଶ କରିବେ । ସେହି ଅଞ୍ଚଳର କର୍ମଦାରଙ୍କୁ ଚଲେଇ କରି ଗ୍ରେପଦାରଙ୍କ ଜରିଆରେ ତାଙ୍କ ନିକଟରୁ 'ଛୋକରୀ, ବକରୀ, ଛପର ଶଟ ମଶାରି, ଚିରବନ ବେପଶମ୍' ଆଦି ଉପହ ଦାବା କରିବେ । କର୍ମଦାର ଯୋଗାଣଥିବ; ରସଦରେ ମିଳି ସାହେବ ଅସଭୋଷ ପ୍ରକାଶ କରି ଗରୁଡ଼ଶାଳି ଚଲେଇ କରିବେ । ଜଣେ ଗରୁଡ଼ଶାଳି (ସ୍ତଳ ବିଶେଷରେ ଦୁଇ ଜଣ) ଦହି ଦୁଧ ପସରା ଘେନି ପହଞ୍ଚିବା ପରେ



ଏହାର ଅଭିନୟରେ ଯେପରି ହିନ୍ଦ-ମସଲମାନ  
 ଦମଣେ ଅଂଶ ଗ୍ରହଣ କରନ୍ତି ଦର୍ଶକ ହିସାବରେ  
 ଭଲର ସଂପ୍ରଦାୟର ଲୋକେ ସେହିପରି ଏହା  
 ଭପରୋଗ କରି ଥାଆନ୍ତି । ଶିବ ମହିଳା ଓ  
 ଶିବାଲୀଧନା ସହିତ ତାମସା ଅଭିନୟର

ସଂପର୍କ ଦେଖି ତାହାପରି । କୋରାଳ  
 ଶରୀରରେ ଆଲ୍ଲାଙ୍କର ଯେଉଁ ଶକ୍ତି, ସ୍ଥାନ ଓ  
 ବସୁଣା କଥା ବୋଲା ଯାଉଛି, ମହାଦେବ  
 ଶିବଙ୍କ ଠାରେ ସେହି ସବୁ ଦୃଶ୍ୟ ବିଦ୍ୟମାନ ।  
 ଶିବଙ୍କ ଭବି ଆତ୍ମା ମଧ୍ୟ ଭରତ ଗୀର୍ତ୍ତୀ ଓ

ପ୍ରୀତିର ଦେବତା । ଜନସାଧାରଣଙ୍କ ଅବ-  
 ଚେତନାରେ ଏହି ଧ୍ୟାନ-ଧାରା ବ୍ୟକ୍ତ  
 କରି କି ବଂଶୀବଜ୍ରର ଜାତୀୟ ସଂସ୍କୃତି  
 ସୃଷ୍ଟି ଉଦ୍ଦେଶ୍ୟରେ ମୋଗଲ ଚାମସାଦିକ  
 ରଚନା ଓ ଅଭିନୟ ପଦ୍ଧତି କରିଥିଲେ ।

ଗିଡ଼ର, ଓଡ଼ିଆ ବିଭଗ  
 ଭେଲେନସା କଲେଜ, କଟକ-୩





# ଲୋକ ଜୀବନରେ ନୂତନ ସ୍ୱପ୍ନ

ଡକ୍ଟର କୃଷ୍ଣଚନ୍ଦ୍ର ଜେନା

ଏବେ କେଳେ ବର୍ଷ ହେଉ ଅମ ଯେକ ଜୀବନରେ ଏକ ନୂତନ ସ୍ୱପ୍ନ ଅନୁଭୂତ ହେବାରେ ଲାଗିଛି । ଯେଉଁମାନେ ଶହ ଶହ ବର୍ଷ ଧରି ବଣ ଜଙ୍ଗଲରେ ପଶୁମାନଙ୍କ ସହ ଉଡ଼େଇ କରୁଥିଲେ, ବଞ୍ଚିବା ପାଇଁ ଅନବରତ ନିଃଶ୍ୱାସ ମାଲୁଥିଲେ, ସେମାନେ ବହୁ ନୂତନ ବିଗତର ଆବିଷ୍କାର କରିବାରେ ସମର୍ଥ ହୋଇ ପାରିଛନ୍ତି । ସେମାନେ ଯେ କେବଳ ଏକ ଅଦିନ ଅବସ୍ଥାକୁ ଅତିକ୍ରମ କରି ବାହାରକୁ ଆସିଛନ୍ତି ତାହା ନୁହେ, ସେମାନେ ପୁଣ୍ୟାଦି ବର୍ଷକୋଶରୁ ନୂତନ ସ୍ୱାଦ ମଧ୍ୟ ଆବିଷ୍କାର କରିଛନ୍ତି । ଇତିବୃତ୍ତମାନଙ୍କ ମତରେ ଏହା ଆମ ସାମାଜିକ ଜୀବନର ଏକ ନୂତନ ପର୍ଯ୍ୟାୟ ଆରମ୍ଭ

ଆବିଷ୍କାରମାନେ ସହସ୍ର ବର୍ଷ ଧରି ଅଧୁନିକ ଖାଦ୍ୟ, ଆଧୁନିକ ବସ ଓ ଆଧୁନିକ ଭୋଗ ବିଦ୍ୟାଦି ପୂରରେ ଥିଲେ, ସେମାନେ ହଠାତ ଏହି ସବୁ ସାମଗ୍ରୀ ପାଇଁ ଦାବା କଲେ । ବଣ ଜଙ୍ଗଲରେ ରେଡ୍‌ଫିଉର ସ୍ୱଳ୍ପ ପ୍ରକୃତିର ନିଷ୍କର୍ଷତାକୁ ଆନ୍ଦୋଳିତ କରୁଛି । ସେହିପରି ବିହୁଳବନ୍ଧା, ବେଲିଭିଜନ, ଆଧୁନିକ ଟିଣ ଖାଦ୍ୟ ଓ ଏହିପରି ଅନେକ ଅପରିଚିତ ଅଭାବ ଅନୁଭୂତି ହେବାରେ ଲାଗିଛି । ଏହା ହେବା ଫଳରେ ଏକ ପରିବର୍ତ୍ତନର ବନ୍ଧା ଆଗେଇ ଚାଲି

ଅପର ପକ୍ଷରେ ଆବିଷ୍କାରମାନେ ଅଳ୍ପ ପୂର୍ବପରି ଶାନ୍ତସ୍ଥାନ ହୋଇ ପାଲଟିଯାଇଛି । ଆଧୁନିକ ଜୀବନଯାତ୍ରା ସହ ସମ୍ପୂର୍ଣ୍ଣ ହେବା ଫଳରେ ସେମାନଙ୍କ ମନ ଓ ଶରୀରରେ ଶିଥିଳତା ଆସିଯାଇଛି । ଏପରିକି ସେମାନେ ନିଜର ସୁଖିଆ ମଧ୍ୟ ପୁରଣ କରି ପାନ୍ତି ନାହାନ୍ତି । ଅପରପୁ, ଆବିଷ୍କାରମାନଙ୍କ ପାରମ୍ପରିକ ଖାଦ୍ୟ ସାମଗ୍ରୀ ଉପରେ ତଥ୍ୟାକ୍ରମିତ ସମ୍ପର୍କ ସମାପନ ହେଉଛି ଏହି ପ୍ରସାରିତ ହେବାରେ ଲାଗିଛି । ଉଦାହରଣ ସ୍ୱରୂପ ଆବିଷ୍କାରମାନେ ଏକ ପର୍ଯ୍ୟନ୍ତ ଚେରୁଟି ମଞ୍ଜି ଓ ଅଳ୍ପ କୋଇଲିକୁ ପାଇଁରେ ପକାଇ ଖାଇଥିଲେ । ଏହା ଫଳରେ ସେମାନଙ୍କ ଖାଦ୍ୟ ଅଭାବ ବହୁ ପରିମାଣରେ ଦୂର ହୋଇ ପାଲଟିଲା । ବର୍ତ୍ତମାନ ବଣ ଜଙ୍ଗଲରୁ ଚେରୁଟି ମଞ୍ଜି ଓ ଅଳ୍ପ କୋଇଲି ସଂଗ୍ରହ କରି ତାକୁ ମୁଖ୍ୟତଃ ଖାଦ୍ୟ ସାମଗ୍ରୀ କରିବା ପାଇଁ ଅଣାଯାଇଛି । ଏହା ଫଳରେ ଆବିଷ୍କାରମାନଙ୍କ ଖାଦ୍ୟ ଉପରେ ଅସମ୍ଭବ ଭାବରେ ପ୍ରଭାବ ପଡ଼ିବ । ଏହା ଫଳରେ ହୁଏତ ସେମାନଙ୍କ ସଂଖ୍ୟା ବୃଦ୍ଧି ପାଇଁ ସଙ୍ଗେ ଏକ ଅନନ୍ୟ ସାଧାରଣ ପରିସ୍ଥିତି ସୃଷ୍ଟି ହେବାର ଆଶଙ୍କା ରହିଛି ।

ଆବିଷ୍କାରମାନଙ୍କ ଖାଦ୍ୟ ଓ ଜୀବନ-ଯାତ୍ରା ପ୍ରଣାଳୀ ହଠାତ୍ ବଦଳିଯିବା ସମ୍ଭବ

ନହେ । ଏ ଦିଗରେ କୌଣସି ମୌଳିକ ପରିବର୍ତ୍ତନ ଆଣିବାକୁ ହେଲେ ନିଶ୍ଚିତ ଭାବରେ ଉନ୍ନା ସମୟ ଆବଶ୍ୟକ ହେବ । ସେହିପରି ସେମାନଙ୍କ ମଧ୍ୟରେ ଅକାରଣ ଦୃଷ୍ଟକୋଣ ସୃଷ୍ଟି କଲେ ସାମାଜିକ ତଥା ଅର୍ଥନୈତିକ ଭାରସାମ୍ୟ ଲାଭ ହେବ ଏବଂ ଅପସା ସମସ୍ୟାମାନ ସୃଷ୍ଟି ହେବ । ଜୀବନରେ ସ୍ୱାଧୀନତା ପ୍ରାପ୍ତ ହେବା, ଅକାରଣ ସ୍ୱପ୍ନକୁ ପୂରଣ ରଖିବାରେ ସମର୍ଥତା ମଙ୍ଗଳ ହେବ । ଆମେରିକାରେ ଲେହିତ 'ଭାରତୀୟ-ମାନସ୍ତୁ ନେଇ ଯେଉଁ ବୁଲ ପବ୍ଲୋସପ ନିଆ ଯାଇଥିଲା, ସେହିପରି ବୁଲ 'ସମିତି' ଏଠାରେ ନହୁଏ ; ସେଥିପାଇଁ ସମାଜ ଏହିପା ଆବଶ୍ୟକ ।

ଆଧୁନିକ ସୁଖର ପ୍ରକଳ ଉଚ୍ଚେତନାର ପ୍ରୋତ୍ସାହନ ହେତୁ ଜୀବନର ବହୁ ପୁରାତନ ଏବଂ ମୁଖ୍ୟତଃ ବିଭବ ନଷ୍ଟ ହେବାରେ ଲାଗିଛି । ଉଦାହରଣ ସ୍ୱରୂପ—ଆବିଷ୍କାର ଓ ଅପେକ୍ଷାଦୃତ ଗ୍ରାମ୍ୟ ଜୀବନ ମଧ୍ୟରେ ଜୀବନର ଅନଳ ପ୍ରକୃତିର ସହେ ଛଡ଼େ ବିକଳିତ ହେଉଥିଲା । ଡିପମାନେ ଜୀବନକୁ ଘାତ, ନାଚ ଓ ସମ୍ଭିତ ଅନଳ ଭିତରେ ଅତିବାହିତ କରୁଥିଲେ । ଜୀବନର ପରିସର ବ୍ୟାପ୍ତିର ସ୍ୱାର୍ଥପାତ୍ର ବହୁ ପୂରଣେ ପ୍ରସାରିତ ହେଉଥିଲା । ବର୍ତ୍ତମାନର ପରିବର୍ତ୍ତନ ପରିସ୍ଥିତିରେ, ଜୀବନର ଅନଳର ଉପ ଯେପରି ମଣି ଯାଇଛି, ସେହିପରି ଜୀବନର ପରିସର ମଧ୍ୟ ଉଦ୍‌ଭାବ ଭାବରେ ଏକୃତ ହେବାରେ ଲାଗିଛି । ଗୋଷ୍ଠୀଗୁ ପରିବାର ଓ ପରିବାରଗୁ ବ୍ୟତୀତ ସର୍ବଶେଷ ମାଧ୍ୟାବର୍ଷଣ ହୋଇଯାଇଛି । ଏହା ଫଳରେ ପାରମ୍ପରିକ ଜୀବନର ସମସ୍ତ ପୁରାତନ ବସ୍ତୁ ଓ ତା'ର ଧାରା ନିଶ୍ଚିତ ଭାବରେ ପରିବର୍ତ୍ତନ ହେବାରେ ଲାଗିଛି ।

ଏ ପରିବର୍ତ୍ତନ ଫଳରେ ଲୋକ-ଜୀବନର କେତେକ ମୁଖ୍ୟତଃ ଶ୍ରେଣୀରେ ଶୂନ୍ୟତା ସୃଷ୍ଟି ହୋଇଛି । ଏହି ଶୂନ୍ୟତାକୁ ପୂରଣ ନକଲେ ଲୋକ-ଜୀବନ କେବଳ ଅସୁସ୍ଥ ରହିବ ବା ଲୋକ ଜୀବନରେ ଭାରସାମ୍ୟ ନଷ୍ଟ ହେବ ତାହା ନୁହେ, ଲୋକ-ଜୀବନରେ ଯେଉଁ ହତାଶା ଭାବ ସୃଷ୍ଟି ହେବ, ସେଥିରେ କୌଣସି ସୁସ୍ଥ ସମାଜ ଚିହ୍ନ ରହିବା ସମ୍ଭବ ନୁହେ ।

ଯେଉଁମାନେ ଜୀବନରେ ହସୁଥିଲେ, ସେମାନେ ଆଜି ହସୁନାହାନ୍ତି—ସେମାନଙ୍କ ମନ ଭିତରେ ବହୁ କୃତ୍ରିମ ଅଭାବ ସୃଷ୍ଟି ହୋଇ ଯାଇଛି ଓ ଏହା ଫଳରେ ଲୋକ-ଜୀବନର ସନ୍ତୋଷ ଓ ପରିସ୍ଥିତି ବଦଳିବ ଏକ ଅଶଙ୍କା-ମୟ ଓ ଅଚଳିତ ମନୋଭାବ ସୃଷ୍ଟିହୋଇଛି । ହୋଇପାରେ, ସେମାନଙ୍କ ନକରେ ଆଧୁନିକ ସୁଖର ବହୁ ବଦଳବନ୍ଧା ଓ ଅନ୍ୟାନ୍ୟ ଅନୋପକର ବସ୍ତୁ ଉପଯୋଗୀ କରାଯାଇଛି—କିନ୍ତୁ, ତା ବଦଳରେ, ସେମାନଙ୍କୁ ଅଧିକ କରିବୁ କରି ଦିଆଯାଇଛି ।

ବର୍ତ୍ତମାନର ସତ୍ୟତା ହେଉ-ଲୋକ-  
ଜୀବନ ଓ ସଂସ୍କୃତିକୁ ଉଚିତ ମାର୍ଗରେ ଦିଗ-  
ଦର୍ଶନ ଦେବାକୁ ହେବ । କେବଳ ପରି-  
ବର୍ତ୍ତନକୁ ଦ୍ୱାରା ଦେଇ ଅକାରଣ ପରିବର୍ତ୍ତନ

କଲେ ବହୁ ସମ୍ଭବ ସାମାଜିକ ଓ ନୈତିକ  
ଞ୍ଚରରେ ସୃଷ୍ଟି ହେବ ସତ, କିନ୍ତୁ ତାର ମୂଲ୍ୟ  
କ'ଣ ହେବ ? ସରୋଷ ବଦଳରେ  
ଅସରୋଷ ସୃଷ୍ଟି କଲେ, ଯେକୌଣସି ସମ୍ଭବ

ଚର୍ଚ୍ଚନୀୟ । ଲୋକ-ଜୀବନ ଓ ଲୋକ  
ସଂସ୍କୃତି ସମ୍ପର୍କରେ ବିଭିନ୍ନ କଲ୍ପନା  
ଏହି ଦିଗର ପ୍ରତି ସୃଷ୍ଟି ରହିବା  
ବିଧେୟ ।

ହୁତୁପୁର ବିଶ୍ୱ ବିଦ୍ୟାଳୟ,  
ବହୁପୁର, ଗଞ୍ଜାମ ।



### ଭାଇଭାଇ ଏନ୍‌କେପେଲଇଟିସ୍ ବା ମସ୍ତ୍ରୁଷ୍ଟୁ କୂର ସଂପର୍କରେ କେତେକ ଜାଣିବା କଥା

ଆମ ରାଜ୍ୟର ନିକଟବର୍ତ୍ତୀ ବିହାର, ପଶ୍ଚିମ ବଙ୍ଗ ଓ ଉତ୍ତର ପ୍ରଦେଶରେ ଭାଇଭାଇ ଏନ୍‌କେପେଲଇଟିସ୍ ବା ମସ୍ତ୍ରୁଷ୍ଟୁ କୂର ନାମକ ଏକ ନୂତନ ମାରାତ୍ମକ ରୋଗର ଆବିର୍ଭାବ ହେତୁ ସମଗ୍ର ଦେଶରେ ଏକ ପ୍ରକାର ଆତଙ୍କ ଖେଳି ଯାଇଛି । ବିହାର ଓ ପଶ୍ଚିମ ବଙ୍ଗର ସାମାଜିକ ବାସ କରୁଥିବା ଲୋକମାନେ ଏହି ରୋଗ ଆମ ରାଜ୍ୟରେ ବ୍ୟାପି ଯିବାର ଆଶଙ୍କା କରୁଛନ୍ତି । କିନ୍ତୁ ଏ ପର୍ଯ୍ୟନ୍ତ ଆମ ରାଜ୍ୟରେ କୌଣସି ସ୍ଥାନରେ ଏହି ରୋଗ ଦେଖାଯାଇ ନାହିଁ । ଏହା ସତ୍ତ୍ୱେ ରାଜ୍ୟ ସ୍ୱାସ୍ଥ୍ୟ ବିଭାଗ ତରଫରୁ ଏହି ରୋଗର ନିରାକରଣ ପାଇଁ ପ୍ରତିରୋଧମୂଳକ ବ୍ୟବସ୍ଥାମାନ ଗ୍ରହଣ କରାଯାଇଛି । ଏକ ପ୍ରକାର ମଶା ଏହି ରୋଗର ବାହକ । ଏହି ରୋଗର ଜୀବାଣୁ ଗୁପ୍ତୁରି ଓ ବତକ ଇତ୍ୟାଦି ଗୃହପାଳିତ ପଶୁ ପକ୍ଷୀଙ୍କ ଠାରେ ଦେଖାଯିବା ସଙ୍ଗେ ସଙ୍ଗେ କେତେକ ଭ୍ରାମ୍ୟମାଣ ବନ୍ୟ ପକ୍ଷୀମାନଙ୍କଠାରେ ମଧ୍ୟ ଦେଖାଯାଇଥାନ୍ତି । ମଶା ପ୍ରଥମେ ପଶୁପକ୍ଷୀମାନଙ୍କୁ କାମୁଡ଼ି ଏହି ରୋଗର ଜୀବାଣୁ ଆଣେ ଓ ପରେ ସୁସ୍ଥ ଲୋକମାନଙ୍କୁ କାମୁଡ଼ି ରୋଗରେ ଆକ୍ରାନ୍ତ କରେ ।

ଏହି ରୋଗରେ ପ୍ରଥମେ ହଠାତ୍ ଭୟଙ୍କର ଶୀତ ହୋଇ କୂର ହୁଏ କିନ୍ତୁ ମେଲେରିଆ ଭଳି କଂପ ହୁଏ ନାହିଁ । କୂର ଆରମ୍ଭ ହେବା ସଙ୍ଗେ ସଙ୍ଗେ ପୁବଳ ମୁଣ୍ଡ ବ୍ୟଥା ହୁଏ, ଆଖି ଲାଲ ପଡ଼ିଯାଏ ଓ ଛମେ ଛମେ ରୋଗୀ ଅଚେତ ହୋଇ ଯାଏ । ଆନୁଷ୍ଠାନିକ ଲକ୍ଷଣ ଯଥା ପିତୁଳା ବାତ ବା ପକ୍ଷାଘାତ ଆଦି ମଧ୍ୟ ଦେଖା ଦେଇ ପାରେ । ସଙ୍କ୍ରାନ୍ତ ଅବସ୍ଥାରେ ଶେଷରେ କେତେକ ରୋଗୀଙ୍କର ମୃତ୍ୟୁ ହୁଏ । ହଇଜା କିମ୍ବା ବସନ୍ତରୋଗ ଭଳି ଏହି ରୋଗ କେବେହେଲେ ବ୍ୟାପକ ହୁଏ ନାହିଁ । ପ୍ରାଣିଗଣ୍ଡାରେ ଏହି ରୋଗ ହେଲେ ଶତକଡ଼ା ଜଣେ ଅଧେ ଆକ୍ରାନ୍ତ ହୋଇଥାନ୍ତି । ରୋଗ ଆରମ୍ଭ ହେବା ସଙ୍ଗେ ସଙ୍ଗେ ରୋଗୀମାନଙ୍କ ବ୍ୟତୀତ ଅନ୍ୟାନ୍ୟ ଅଧିବାସୀମାନଙ୍କଠାରେ ଆପେ ଆପେ ପ୍ରତିରୋଧ ଶକ୍ତି ଜାତ ହୁଏ ।

ରୋଗର ଲକ୍ଷଣ ପ୍ରକାଶ ପାଇଲେ ସଙ୍ଗେ ସଙ୍ଗେ ରୋଗୀକୁ ନିକଟସ୍ଥ ପ୍ରାଥମିକ ସ୍ୱାସ୍ଥ୍ୟ କେନ୍ଦ୍ର କିମ୍ବା ଚିକିତ୍ସାଳୟକୁ ନେଇ ଚିକିତ୍ସା କରାଇବା ଉଚିତ୍ । ରୋଗୀକୁ ସବୁବେଳେ ମଶାରି ଭିତରେ ରଖିବା ଆବଶ୍ୟକ । ଏହି ରୋଗର ଚିକିତ୍ସା ସାଧାରଣ ରୋଗର ଚିକିତ୍ସା ଭଳି ହୋଇଥାଏ । ଅନେକ କ୍ଷେତ୍ରରେ ଲୋକେ ମେଲେରିଆ କୂରକୁ ଏନ୍‌କେପେଲଇଟିସ୍ ମନେକରି ଆତଙ୍କିତ ହୋଇ ପଡ଼ୁଛନ୍ତି । ଡାକ୍ତରଖାନାରେ ରୋଗୀର ପରୀକ୍ଷା ପରେ ରୋଗ ଏନ୍‌କେପେଲଇଟିସ୍ ବୋଲି ଜଣା ପଡ଼ିଲେ ଏଥିପାଇଁ ଆତଙ୍କିତ ନ ହୋଇ ରୋଗ ଯେପରି ବ୍ୟାପି ନ ଯାଏ ସେହି ଉଦ୍ଦେଶ୍ୟରେ ପ୍ରତିକ୍ଷେପକ ବ୍ୟବସ୍ଥା ଗ୍ରହଣ କରିବା ଉଚିତ୍ । ଏହି ରୋଗର ମଶା ସାଧାରଣତଃ ବଣ ବୃକ୍ଷରେ ଥାଇ ରାତିରେ ଘର ଭିତରକୁ ଯାଇ ସୁସ୍ଥ ଲୋକମାନଙ୍କୁ କାମୁଡ଼ି ଦିଏ । ଜମି ରହୁଥିବା ଅପରିଷ୍କାର ପାଣି ଓ ଧାନ ବିଲ ଇତ୍ୟାଦିରେ ଏହି ମଶା ଡିମ୍ବ ଦେଇ ଥାଏ । ତେଣୁ ରୋଗର ପ୍ରତିରୋଧ ପାଇଁ ମଶାମାନଙ୍କୁ ନିର୍ମୂଳ କରିବା ସକାଶେ ସମସ୍ତ ବ୍ୟବସ୍ଥା ଗ୍ରହଣ କରିବା ଉଚିତ୍ । ନିଜ ଘର ପାଖରେ ଥିବା ଅନାବନା ଜଙ୍ଗଲ ସଫା କରି ଦେବା ସଙ୍ଗେ ସଙ୍ଗେ ଘର ପାଖରେ ଯେପରି ପାଣି ଜମି ନ ରହେ ସେଥିପ୍ରତି ଦୃଷ୍ଟି ଦେବା ଆବଶ୍ୟକ । ନିଜ ଘର, ଗାଈ ଗୃହାଳ ଓ ଆଖପାଖ ଅଞ୍ଚଳରେ ସ୍ୱାସ୍ଥ୍ୟ କେନ୍ଦ୍ର କର୍ମଚାରୀମାନଙ୍କ ସାହାଯ୍ୟରେ କୀଟନାଶକ ଔଷଧ ପକାଇ ଦେବା ଆବଶ୍ୟକ । ରାତିରେ ଘରେ ମଶାରି ଟାଣି ଶୋଇବା ଉଚିତ୍ । ମୋଟ୍ ଉପରେ କହିବାକୁ ଗଲେ ମଶାମାନଙ୍କୁ ନିପାତ କରି ପାରିଲେ ଏହି ରୋଗ ବ୍ୟାପିବାର ସମ୍ଭାବନା ଆଦୌ ରହିବ ନାହିଁ ।

ଗୋଟିଏ ସହରରେ ଜଣେ ଧନୀ ବ୍ୟବସାୟୀ ରହୁଥିଲେ । ତାଙ୍କର ଏକମାତ୍ର ପୁତ୍ର ଛଡ଼ା ସଂସାରରେ ଆଉ କେହି ନଥିଲେ । ପୁଅଟିକୁ ସେ ଅତ୍ୟନ୍ତ ସ୍ନେହ କରନ୍ତି । କିନ୍ତୁ ସବୁ ସୁଖମଧ୍ୟରେ ତାଙ୍କର ସେଇ ଏକମାତ୍ର ଦୁଃଖ, ଯେ ପୁଅଟି ଭାରି କୋକା । ମୁଣ୍ଡରେ ଟିକିଏ ହେଲେ ଅକଳ ନାହିଁ । ବ୍ୟବସାୟୀ ଭବିଷ୍ୟତ କଥା ଚିନ୍ତାକରି ମର୍ମାହତ ହୁଅନ୍ତି । ଏତେ ଧନ-ସମ୍ପତ୍ତିର ସୁରକ୍ଷା କରିବ କିଏ ? ପୁଅଟି କଣ ସତେ ଆଉ ଏ ସଂସାରରେ ମଣିଷ ହୋଇ ଚଳିପାରିବ ?

ଲୋକ ବାଳୁ

# ଏକ ନିର୍ଭୁକ୍ତିଆ ବାଳକର କାହାଣୀ

ଶ୍ରୀମତୀ ଶକୁନ୍ତଳା ପଣ୍ଡା

ସମୟ କାହାକୁ ଅପେକ୍ଷା କରି ରହିପାରେନି । ସେ ତା' ବାଟରେ ଚାଲି ଯାଏ । ଦିନେ ବ୍ୟବସାୟୀ ଖୁବ୍ ଅସୁସ୍ଥ ହୋଇପଡ଼ିଲେ । ମୃତ୍ୟୁର ଦିନ ପାଖେଇ ଆସିଲା । ପୁଅଟିକୁ ଚିରଦିନ ପାଇଁ ଏକାକରି ସେ ଶୁଣିଗଲେ ପରପାଲକୁ ।

ବାଳକଟି ଅସହାୟ ଭାବେ ଶୂନ୍ୟରୁ ଗୁହଁଉଥିଲା । ଏତେଗୁଡ଼ାଏ ସମ୍ପତ୍ତିର ରକ୍ଷଣାବେକ୍ଷଣ ଦାୟିତ୍ୱ ତୁମ୍ଭର ନପାରି ଅଳ୍ପ ଦିନରେ ପଥର ଭିକାରୀ ହେଲ ସେ । ପାଖରେ ପଇସାଟିଏ ନାହିଁ ; ମୁଠାଏ ଖାଇବା ପାଇଁ କାହାପାଖରେ ସେ ହାତ ପଡ଼େଇବ ! ଭାବନାର ଶେଷ ନାହିଁ ।

ବସି ବିଶ୍ରାମ କରିବା ପାଇଁ ଲାସି, ଠିକ୍ ଏତିକିବେଳେ ସେ ଦେଖିଲା ଅଳ୍ପ ଦୂରରେ ତାକୁ ଠିଆହୋଇ ଗୁହଁଉଥିବା ଗୋଟିଏ ବିଶ୍ୱାସୀୟା ସିଂହ ! ବାଳକଟି ଭୟରେ ନିଜ ହାତନର ଆଖା ଛାଡ଼ିଦେଇ ନୀରବରେ ଠିଆହୋଇ ରହିଲା । ମାତ୍ର ଅଳ୍ପ ସମୟପରେ ସେ ଜାଣିପାରିଲା ଯେ ସିଂହଟି ବୁଦ୍ଧ ହୋଇ ଯାଇଥିବାରୁ ତାର ହୋରରେ ଦୋହ୍ନିବାର ମଧ୍ୟ ଶକ୍ତି ନାହିଁ ।

ପସ୍ତୁରିଲା, "ତୋର ନୀର ବଦରେ ମତ ଆନନ୍ଦରେ ଖେଳି ଚାଲିବା ଚୋର ବାମ ଅଥଚ ଏ ଅପରାଧ ଗୋଟିଆ ପାଣିରେ ତୁ ଏତିକି ବୁଲୁଛୁ କାହିଁକି ?" ମାତ୍ର କହିଲା, "ଭାଇ ମୋ ପେଟରେ ଖୁବ୍ ପସଣା ହେଉଛି । ସେଥିପାଇଁ ମୋତେ ତିନି ଭଲ ମଗୁଡ଼ି । କିନ୍ତୁ ତୁମେ କୁଆଡ଼େ ଯାଉଛୁ ଯେ ?"

ସେଦିନ ଦୁଃଖମନରେ ସେଇ ଗଛତଳେ ସେ ଅନେକ ସମୟ ପର୍ଯ୍ୟନ୍ତ ବସି ରହିଲା । ସବୁ କଥା ମନେ ପକାଇ ଖୁବ୍ ଗୁଡ଼ାଏ କାହିଁଲା । ଆଖିରୁ ଝରୁଥାଏ ଅଦିଶ୍ରୀତ ଅଶ୍ରୁଧାରା । ଠିକ୍ ଏତିକିବେଳେ ବୁଦ୍ଧ ବାଟୋଇ ଜଣେ ସେଇ ରାସ୍ତାରେ ଯାଉଥିଲେ । ପାଳକୁ ଆଦି ପଚାରିଲେ, "ପୁଅରେ କାହୁଁ କାହିଁକି ?" ବାଳକଟି ତାର ଦୁର୍ଗାମ୍ୟର କାହାଣୀ କହି ଆରମ୍ଭରେ କଳି କଳି ହୋଇ କାନ୍ଦି ଉଠିଲା । ବୁଦ୍ଧ କହିଲେ, "ବାବୁରେ, ତୋ ଦୁଃଖ କଥା ଶୁଣି ମୋ ଅନ୍ତର ଅଭିଯୋଗିନୀ ଧାହାଡ଼ ଧେଲା, ଏବେ ତୁ ମୋ କଥା ମାନି ଏଇ ଯେଉଁ ପାହାଡ଼, ସମୁଦ୍ର ଦେଖୁଛୁ, ତାର ଆଉ ପାଖକୁ ଗୁଲିଯା । ଧୂସଧାଖରେ ତୁ ନିଶ୍ଚୟ ଭାଗ୍ୟ ଦେବତାକୁ ଖୋଜି ପାଇବୁ । ତୋ ଦୁଃଖ କଥା ଶୁଣିଲେ ସେ ତୋତେ ତୋର ପୂର୍ବ ସୁଖ ଫେରାଇଦେବେ ।"

ସିଂହ ପସ୍ତୁରିଲା, "ତୁ ଏତିକି ବାଟ, ଭବାସ ଦେଖାଯାଇଛି ଯେ ? ବୋଧହୁଏ ଅନେକ ରାସ୍ତା ଗୁଲି ଗୁଲି ଆସିଛି" । ବାଳକଟି ତାର ଦୁଃଖୀ ବାବୁର କାହାଣୀ ଶୁଣାଇ ଭାଗ୍ୟ ଦେବତାକୁ ଖୋଜି ଯାଉଛି ବୋଲି କହିଲା । ସିଂହ କହିଲା, "ଦେଖ ବାଳକ, ମୁଁ ତୋର ଆଦୌ କିଛି ଅନିଷ୍ଟ କରିବି ନାହିଁ । ତୁ ମୋ ବିଷୟ ବି ଭାଗ୍ୟ ଦେବତାକୁ ଜଣାଇବୁ । ସେ ଯଦି ଇଚ୍ଛା କରୁଥିବେ ମୋ ଭାଗ୍ୟର ପରିବର୍ତ୍ତନ ହୋଇ ମୁଁ ପୂର୍ବ ଶକ୍ତି ଫେରିପାଇବି ଏବଂ ପୂର୍ବ ପରି ଶାବର ନରି ମୋ ଖାଦ୍ୟ ଯୋଗାଡ଼ କରି ପାରିବି ।"

"ମୁଁ ଯାଉଛି ଭାଗ୍ୟ ଦେବତାଙ୍କ ପାଖକୁ ମୋ ଦୁଃଖ କାହାଣୀ କହିବାକୁ ସେ ଇଚ୍ଛା କଲେ ମୋ ସୁଖ ସୁଖି ଫେରିଆସିବ ।" ଏତିକି କହି ବାଳକଟି ତାର ସବୁ କଥା ମାଲକୁ ଶୁଣାଇଲା । ମାତ୍ର କହିଲା, "ଭାଇ, ଦୟାକରି ମୋ ବୟା ଚିତ୍ତେ ପସ୍ତୁରିବ ।" ବାଳକଟି ଝୁରୁର ପିତାରେ ଆଉ ଏବେ କିଛି ପକାଇ ପୁଣି ଅଥକ୍ ଗୁଲିଲା ।

ଫିଲିପ୍ସ ପରେ ବାଳକଟି ପସ୍ତୁରିଲା ଆଉ ଏକ ରାତ୍ରରେ । ସେ ଦେଖିଲା ଯେ ସେ ରାତ୍ରରେ ଯିବା ଏବେ ବଡ଼ ସୁନ୍ଦର ଗୁଲିପାଖରେ ପାରିବି କିଆରି ଗୁଲିଛି । ବହୁ ଗୁଲିଆ ମିଶା ଯାଉଛି ବାମ କବୁଜି । ନିଜେ ଭାଙ୍ଗି ଯୋଡ଼ିଏ ବଡ଼ ରେଖନା ଛଡା ତତେ ବସି ବାମ ତଦାରଣ କରୁଛନ୍ତି । ତାଙ୍କର ଚତୁ ଶକ୍ତିତ ଯୋଗାଡ଼ର ସୌନ୍ଦର୍ଯ୍ୟରେ ସେ ସ୍ଥାନଟି ଦେଖି ରହୁଛୁ ବେଶାପାହାଣି । ତିନୁ ରାତ୍ରାକ ମଜିନ ମୁଣ୍ଡ ଦେଖିଲେ ଏ ବମଣ ସୌନ୍ଦର୍ଯ୍ୟ ତୁମ୍ଭ ମନେ ହେଉଛି । ବାଳକଟି ରାତ୍ରାକ ପାଖରେ ମୁଣ୍ଡ ନୁଆଁଇ ବସାଇ ତଥାଭଳ ଏବଂ ତାହା ନିଜ ଦୁଃଖ କଥା କହି ଭାଗ୍ୟ ଦେବତାଙ୍କ ପାଖକୁ ଯାଉଛି ବୋଲି କହିଲା । ଭାବା କହିଲେ, "ମୋ ବୟା ବି

"ହଁ, ନିଶ୍ଚୟ କହିବି ।" ଏତିକି କହିବାପରେ, ସେ ବିଷୟଟି କାହାକୁ କୁଲିପିତ, ଏଥିପାଇଁ ତା ବାଣରେ ଯିବା ଝୁରୁରେ ଗୁଲିଟିଏ ପକାଇଲା ।

ଆଉ କିଛି ବାଟ ଯିବା ପରେ ସେ ଦେଖିଲା ଗୋଟିଏ ସୁନ୍ଦର ନୀଳ ସୁତ । ସୁତ କୁମ୍ଭର ଗୋଟିଆ ପାଣିରେ ଅସ୍ଥିର ଭାବରେ ବୁଲୁଥିବା ଗୋଟିଏ ମାତ୍ର । ତାକୁ ଦେଖି ବାଳକଟି

ଚିତ୍ତେ ତାକୁ ପଚାରିବ କି ? ଦେଖିବାଦ, ହୃଦ କହୁ ଆଦି କରିବା ପାଇଁ ମୁଁ ଯେଉଁ ପାତରା କରାଇଛି, ପାତରା ତିଆରି କରିବା ମାତ୍ରକେ ବର୍ଷାହୋଇ ସବୁ ଧୋଇ ହୋଇଯାଇଛି । ତେଣୁ ମୁଁ ଭାରି ମନ ବସରେ ପଡ଼ି ।” ବାଳକ କହିଲା, “ମୁଁ ନିଶ୍ଚୟ ଯାଇ ପଢ଼ିବି ବର୍ଷାଧିକ ଆପଣଙ୍କୁ ଜଣାଇବି ।” ଝର ଫତାରେ ଆଉ ଗୋଟିଏ ଗଣ ପକାଇ ସେ ଆଗକୁ ଚାଲିଲା ।

ଏଥର ସେ ପହଞ୍ଚିଲା ଆଉ ଏକ ରାଜ ପାସାଦ ପାଖରେ । ପାଟକ ପାଖରେ ଥିବା ଜଗନ୍ନାଥଠାରୁ ବହିର ପେ ସେଇ ପାସାଦରେ ରହୁଥିଲେ ଜଣେ ସୁନ୍ଦରୀ ରାଜକନ୍ୟା । ବାଳକଟି ରାଜ କନ୍ୟାଙ୍କୁ ଦେଖା କରି ସମ୍ମାନ ଜଣାଇଲା । କିନ୍ତୁ ତାଙ୍କ ମୁଖରେ ବିଷାଦର କାଳମା ଦେଖି ତାର ମନ ବିଚଳିତ ହେଲା । ସେ ରାଜ୍ୟ ଦେବତାଙ୍କ ପାଖକୁ ଯାଇଛି ବୋଲି ତାକୁ ମଧ୍ୟ ଜଣାଇବାକୁ ସୁନ୍ଦରୀ ରାଜକନ୍ୟା କହିଲେ, “ଦୟାକରି ମୋ କଥା ଚିତ୍ତେ ଭାଗ୍ୟ ଦେବତାଙ୍କୁ ପଚାରିବ । ବସୁବାଦୀ ଦନଆର ସମସ୍ତ ସମ୍ପଦ ମୁଁ ପାଇଥିଲେକି କାହିଁକି ସେ ସୁଖାହୋଇ ପାରେ, ତା’ର କାରଣ ମୁଁ ଜାଣିପାରୁନି ।”

ବାଳକଟି ଝର ଫତାରେ ଆଉ ଏକ ଗଣ ପକାଇ ଆଗେଇବାରେ ଚାଲିଲା ।

ରାସ୍ତାରେ ଚାଲିଗଲା ଆଉ ଯେତେଦିନ ଦିନେ ବାଳକଟି ଅନ୍ୟ ଏକ ସହରରେ ପହଞ୍ଚିଲା । ସେଠାରେ ଥିବା ଗୋଟିଏ ଗୋଡ଼ାଣାଘାଟରେ ଠାଆ ହୋଇଥିଲା ସହର ଧରା ଗୋଡ଼ାଣିଏ । ପିଠିରେ ତାର କଦାମ୍ବର ଛନ୍ଦ ତାକୁ ବେଶ ମାନୁଥାଏ । କିନ୍ତୁ ମଣ ଦେଖାଯାଇଥିଲା, ଶସ, ଦରସ ।

ବାଳକଟି ଅଶ୍ରୁର ଦୁଃଖର କାରଣ ବୁଝିବାକୁ ମଧ୍ୟ ସାଧୁମାନ ଦେଖି ସେ ତା’ ଦୁଃଖ ଭାଗ୍ୟ ଦେବତାଙ୍କ ପାଖରେ ନିଶ୍ଚୟ ଜଣାଇବ ।

ଏମିତି ଚାଲି ଚାଲି ଅନେକ ଦିନପରେ ଯଦକଟି ପହଞ୍ଚିଲା ଏକ ସମୁଦ୍ର କୂଳରେ । ସମୁଦ୍ର ନୀଳକଳ ଚିତ୍ତ ଆସିବା ସମୀପରେ ତାର ଭାଗ୍ୟକୁ ମନ ଏବଂ ଶରୀରର ଚାଳିକୁ ଚିତ୍ତେ ଲଗାଇ ଦେଖିଥିଲା । ପାଖରେ ଥିବା ପଥରଗୁଡ଼ିକ ଉପରେ ଚିତ୍ତ ଦେଇ ପରକୁ ଉଠିଥିଲା । ଆଖିରେ ପଡ଼ିଲା ଗୋଟିଏ ସୁମାଟିଏ । ବାଳକଟି କୌତୁହଳ ପରବଶ ହୋଇ ଗଂଧାର ଅନ୍ତରାଳରେ ପ୍ରବେଶ କରି ଦେଖେତ କପାଳି ଜଣେ ବନ୍ଧୁ, ଶରୀରର ବର୍ଣ୍ଣ ଉଜ୍ଜ୍ୱଳ । ମଞ୍ଚରେ ଖୁବ୍ ଉନ୍ମା ଶୌପ୍ୟ ବର୍ଣ୍ଣର ବାଦ । ବାଳକଟି ନିଃସରେ ନାକ ପାଖକୁ ଯାଇ ପଚାରିଲା, “ଆପଣ ବୋଧହୁଏ ମୋର ପରମ ଅଭାଷ୍ୟ ଭାଗ୍ୟ ଦେବତା ?”

ବନ୍ଧୁ ଅନନ୍ଦରେ ସମ୍ପତ୍ତି ଜଣାଇ ବାଳକ ଆସିବାର କାରଣ ପଚାରିଲେ, ବାଳକ ତାର ପିତାଙ୍କର ମୃତ୍ୟୁ ପରଠାରୁ ଏପର୍ଯ୍ୟନ୍ତ ପଢ଼ିଯାଇଥିବା ତାର ନିଷ୍ଠାବାଦର କାହାଣୀ ବର୍ଣ୍ଣନା କରିବାକୁ ଚାଲିଲା : ରାଜ୍ୟ ଦେବ କହିଲେ, “ଏ ସଂସାରରେ ମନସ୍ୟ ନେବକ ନିରତ କୃତ କର୍ମ ପାଇଁ ଦୁଃଖ ଭୋଗ କରେ । ତୁ ଅତ୍ୟନ୍ତ ବୁଦ୍ଧିମାନ ହୋଇଥିବାରୁ ବହୁ କଷ୍ଟ ପାଇଲୁ । ଯା’ ପରେ ତତେ ଯଦ ଧନ ସମ୍ପତ୍ତି ମନେ ତାକୁ ବଦାପି ହାତ ଛଡ଼ା କରିବୁ ନାହିଁ । କେବେ ହେଲେ ଆକର୍ଷ୍ୟପରାୟଣ ହେବୁ ନାହିଁ । କଠିନ ପରିଶ୍ରମ କରିପାରିଲେ ଜୀବନରେ ଖୁବ୍ ସୁଖା ହେବୁ ।”

ବାଳକ ଅନନ୍ଦରେ ବନ୍ଧୁଙ୍କ ପ୍ରତ କୃତଜ୍ଞତା ପକାଣ କଲା । ପରେ ରାସ୍ତାରେ ରେଟିଥିବା ଅନ୍ୟ ସମସ୍ତଙ୍କର ଭାଗ୍ୟ ବିପର୍ଯ୍ୟୟର କାହାଣୀ ଶୁଣାଇ କିପରି ସେମାନେ ଦୁଃଖମୁକ୍ତ ହେବେ ସେ ବିଷୟରେ କହିବା ପାଇଁ ଭାଗ୍ୟଦେବଙ୍କୁ ନବେଦନ କଲା ।

ଭାଗ୍ୟ ଦେବ ତା ପ୍ରଶ୍ନରେ ଧର୍ମ୍ୟ ପାତ ହୋଇ ପତ୍ୟକଳର ଦଃଖ ମୁଦ୍ର ପାଇଁ ଉପାୟମାନ ବତାଇଲେ ।

ଯା’ ମଧ୍ୟରେ କେତେ ଦିନ ବିତଗଲା । ଧୀରେ ଧୀରେ ବାଳକଟି ରାସ୍ତାରେ ତାର ସେଇ ଦୁଃଖୀ ବନ୍ଧୁମାନଙ୍କୁ ରେଟି ଭାଗ୍ୟ ଦେବତାଙ୍କ ଅନୁତମୟ ବାଣୀ ଶୁଣାଇ ସର୍ବ ଶେଷରେ ପଶୁରାଜଙ୍କ ପାଖରେ ପହଞ୍ଚିଲା ।

ସଂହ କହିଲା, “ଅନେକ ଦିନ ପରେ ଫେରିଲୁ ! ଭାଗ୍ୟ ଦେବତାଙ୍କର ଦେଖା ମିଳିଲା ? ମୋ କଥା ସେ କଣ କହିଲେ, “ହଁ ଦେଖା ମିଳିଲା । କେବଳ ତମକଥା ନୁହେ, ଯଦା ବାଟର ରେଟିଥିବା ମୋର ଅନ୍ୟ ବନ୍ଧୁମାନଙ୍କ ପାଇଁ ତାକୁ ଜଣାଇ ସେମାନଙ୍କର ଦଃଖ ମୁଦ୍ର ବରାଇ ପାରିଛି ।”

ସିଂହ କହିଲା ଏତ ବେଶ୍ ମଜା କଥା । ମୋ ପାଖକୁ ଯିବାପରେ ବାଟରେ ତୁ ପୁଣି କାହାକୁ ରେଟିଲୁ ? ସେମାନଙ୍କର କଷ୍ଟ ଦର କରିବା ପାଇଁ ଭାଗ୍ୟ ଦେବତା କଣ କହିଲେ ?

ବାଳକଟି କହିଲା, ସେ କହିଲେ ‘ତୁ ସେଇ ସହର ଗୋଡ଼ାଣିକୁ କହ ସେ ତାର ପିଠିରେ ଜଣେ ଉପଯୁକ୍ତ ବ୍ୟକ୍ତିକୁ ବସାଇ ବୁଝିବା ପାଇଁ ଅନୁରୋଧ କର । ଯା’ ପରେ ତା’ ମନର ବିଷାଦ ଦୂର ହେବ ।

“ଏକଥା ଶୁଣି ଗୋଡ଼ାଣି କଣ କହିଲା ?” ଅତ୍ୟନ୍ତ ଆଗ୍ରହରେ ପଚାରିଲା ସଂହ, “ଗୋଡ଼ା କହିଲା, ଆଜି ମୁଁ ଆପଣଙ୍କର ଜାମରେ ଚାଲିବାକୁ ପସ୍ତୁତ । ମୋ ଉପରେ ଚିତ୍ତ

ଆପଣ ମନ ଉଠା ବୁଝିବି କରନ୍ତୁ ।” ମୁଁ କିନ୍ତୁ ତା କଥାରେ ଆଦୌ ରାଜିହେଲିନି । ଠାକୁ କହିଲି, ତୋ ପିଠିରେ ଚିତ୍ତ ବୁଝିବାର ଜମମତ ବ୍ୟକ୍ତି ମି ନହେ ।”

“ରାଜ୍ ତୁ ସତରେ ବେ.କାଟାଏ । ନଚେତ୍ ଏଭଳି ସୁଯୋଗ ଡିଏ ଘାଡ଼େ ? ଆଜା ଆଜା କହ ତା’ ପରେ କଣ ହେଲା ?”

“ତାପରେ ରେଟିଲି ରାଜହେମାକୁ, ଭାଗ୍ୟ ଦେବତାଙ୍କ ନିର୍ଦ୍ଦେଶ ଥିଲା, ତା’ବନ୍ଧ୍ୟା ଯଦ ଜଣେ ସଯୋଗ୍ୟ ଯୁବକକୁ ବିବାହ କରିବେ, ତାଙ୍କ ମନର ଉଦାସଭାବ ଦୂର ହେବ । ତାହା ମୁଁ ଜଣାଇବାପରେ ରାଜକନ୍ୟା କହିଲେ, “ମୁଁ ଆପଣଙ୍କୁ ହିଁ ବିବାହ କରିବାକୁ ଚାହେ । ଆପଣ ମୋର ସୁଦୁଃଖ ପ୍ରାସାଦରେ ରହି ସମସ୍ତ ଧନ ସମ୍ପତ୍ତି ଉପଭୋଗ କରନ୍ତୁ ।” ତୁ ବୋଧହୁଏ ରାଜି ହେଲୁନି ।”

“ନା-ମୁଁ କହିଲି ଆପଣଙ୍କ ଉଚ୍ଚି ଜଣେ ସୁନ୍ଦରୀ ରାଜକନ୍ୟାଙ୍କୁ ବିବାହ କରିବାର ସୁଯୋଗ୍ୟ ପୁରୁଷ ମି ନୁହେ ।”

“ବାସ୍ତବିକ କି ଲୁଲ୍ କଲୁ ? ସୁଯୋଗ ପାଇ ମଧ୍ୟ ହରାଇ ଦେଲୁ ? ଯା’ ପରେ ?” “ପହଞ୍ଚିଲି, ରାଜାଙ୍କ ପାଖରେ । ଭାଗ୍ୟ-ଦେବତାଙ୍କ ନିର୍ଦ୍ଦେଶ ଥିଲା, ସେ ତାଙ୍କ ରାଜ୍ୟର ଅର୍ଦ୍ଧେକ ଦାନ କରିଦେଲେ ପାତରା ତିଆରି ନିର୍ଦ୍ଦେଶରେ ସମାପନ କରିହେବ । ଏକଥା ଶୁଣିବା ପରେ ରାଜା ମୋତେ ହିଁ ଅନୁରୋଧ କଲେ ଅଧେ ରାଜ୍ୟ ଗହଣ କରି ଆନନ୍ଦରେ ପକା ପାକନ କରିବାକୁ । ମୁଁ ରାଜିଲି ରାଜ୍ୟ ଶାସନ କରିବାର ଉପଯୁକ୍ତ ବ୍ୟକ୍ତି ମୁଁ ନୁହେ ।”

“ହ-ହ ଠା ? କହିଛ । ତୋଭଳି ମର୍ଣ୍ଣ ସଂସାରରେ ନାହାନ୍ତି ।”

ସଂହର ବକୋଳି ଶୁଣିବା ପରେ ମଧ୍ୟ ବାଳକଟି ସେମିତି କହି ଚାଲିଲା ।

“ତାପରେ ମୁଁ ଭାଗ୍ୟଦେବଙ୍କୁ ମାଞ୍ଚର ଯତ୍ନଣା ବିଷୟ କହିଲି । ସେ କହିଲେ, ‘ମାଞ୍ଚଟି ଗୋଟିଏ ଗହଣାଥିବା ବାକ୍ସ ଗିଳିଦେଇ ଦେଇଥିବାରୁ, ତାର ପେଟରେ ଯତ୍ନଣା ଆରମ୍ଭ ହୋଇଛି । ଦର ହାତରେ ପେଟକୁ ଚିପି ଧରିଲେ ବାକ୍ସଟି ବାହାରି ଆସିବ ଏବଂ ତାର ଯତ୍ନଣା କମିଯିବ । ଏକଥା ଶୁଣି ମାଞ୍ଚଟି ସେପରି କରିବାକୁ ମୋତେ ଅନୁରୋଧ କଲା । ମୁଁ ଠିକ୍ ସେପରି କରିବାପରେ ଗହଣାଥିବା ବାକ୍ସଟି ବାହାରିବ ବାହାରି ଆସିବ । ମାଞ୍ଚଟି ଖବ୍ ଖୁସିରେ ମୋତେ ସେ ବାକ୍ସଟି ଉପହାର ସ୍ୱରୂପ ନେବାକୁ କହିଲା । ମାତ୍ର ସେ ମୂଲ୍ୟବାନ ଗହଣାଗୁଡ଼ିକ ଆଣି ମୁଁ ଚପ କରିବ କହିପାରିଲିନି ।”

“ବାଟ-କୁ ଧରିବି ବୋଲି ସେ ସୁଯୋଗ ପରେ ସଯୋଗ ତୋ ପାଖକୁ ଆସିଲେ ମଧ୍ୟ ତାହା ସ୍ୱହସ୍ତ କରିପାରୁନୁ ।” ଆଜ୍ଞା ମୋ କଥାଟି ଏପର୍ଯ୍ୟନ୍ତ କହିଲୁନି । “ଏବେ କହୁଛି ଶୁଣ ! ଶେଷରେ ମୁଁ ମୁଁ କଥା ପଚାରିଲି ! ! ଭାଗ୍ୟଦେବ

କହିଲେ— ପଥରୀକ ସର୍ବି କଣେ ବୋଲି ଲୋକର ମୁଣ୍ଡ ଖାଇ ଦେଇ ପାରିବ, ତାର ପର୍ବ ଶୁଣି ଯେଉଁ ଆସିବ ।”

ଏ ସଂସାରରେ ଖୋଜି ପାଇବା ସମ୍ଭବ ନୁହେଁ ।”

ଦି-ହୁ ଏକଥା ଶୁଣି କହିଲ, “ତୁ ମହା ମୁଖି । ତୋ ଅପେକ୍ଷା ଅଧିକ ବୋଲି

ଏକଥା କହିବା ପରେ ଦି-ହୁଟି ସେଇ ବୁଦ୍ଧିମାନ ବାବଦେ ଉପରକୁ ଚଢ଼ାଇ ପଢ଼ି ତାକୁ ସାଙ୍ଗେ ସାଙ୍ଗେ ଶାନ୍ତଦେଇ ।

ସମ୍ପାଦକୀ, ‘ସମ୍ବର୍କିତା’  
ଏ-୧୪୦, ଶ୍ରୀହୀଦନଗଡ଼  
ଭୁବନେଶ୍ୱର-୯

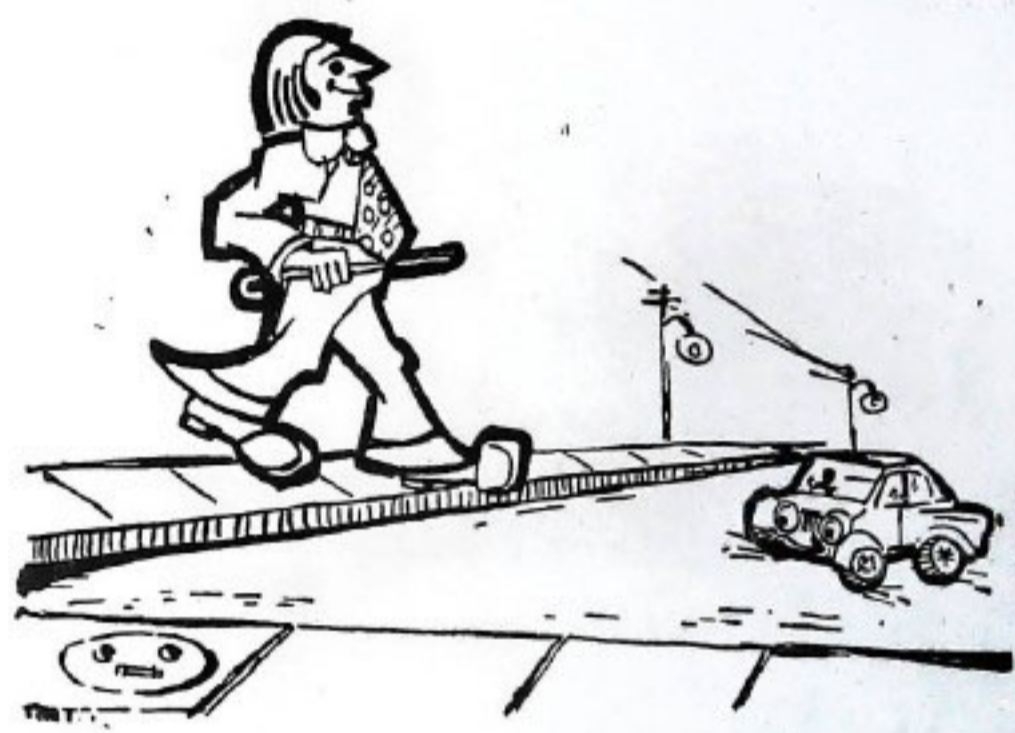

### ବିଭିନ୍ନ ସ୍ଥାନରେ ଖେଳ ଶିକ୍ଷା କେନ୍ଦ୍ର ସ୍ଥାପନ

ସାଂସ୍କୃତିକ ବ୍ୟାପାର ବିଭାଗ ତରଫରୁ ବିଭିନ୍ନ ଖେଳର ମାନ ଅଭିବୃଦ୍ଧି ପ୍ରତି ବାରିପଦା, ବରଗଡ଼ପୁର ଓ ବ୍ରହ୍ମପୁରରେ ବିଭିନ୍ନ ଖେଳ ଶିକ୍ଷା କେନ୍ଦ୍ର ଖୋଲି ଯାଇଛି । ଏହା ଛଡ଼ା ଭବାନୀ ପାଟଣା ଓ ବାଲେଶ୍ୱରରେ ଏହିଭଳି ଶିକ୍ଷା କେନ୍ଦ୍ର ଖୋଲିବା ପାଇଁ ସ୍ଥିର ହୋଇଛି । ଏହି ଶିକ୍ଷାକେନ୍ଦ୍ରମାନଙ୍କରେ ବୈଜ୍ଞାନିକ ପ୍ରଣାଳୀରେ ବିନା ଖର୍ଚ୍ଚରେ ବିଭିନ୍ନ ଖେଳ ବିଷୟରେ ଖେଳାଳୀମାନଙ୍କୁ ଶିକ୍ଷା ଦିଆଯିବ । ଏହି ଖେଳାଳୀମାନେ ରାଜ୍ୟ ଓ ରାଜ୍ୟ ବାହାରେ ଥିବା ବିଭିନ୍ନ ଜାତୀୟ ଅନୁଷ୍ଠାନମାନଙ୍କୁ ଦେଖିବାକୁ ମଧ୍ୟ ସଯୋଗ ପାଇବେ ।

ବୌଦ୍ଧଗୀତି ବା ଚର୍ଯ୍ୟାଗୀତି ଭାରତର ପୂର୍ବାକ୍ଷରେ  
 ଓଡ଼ିଶା, ବଙ୍ଗ, ଆସାମ ଓ ଦିହାରର କେତେକାଂଶ) ରେ  
 ଏକ ସମୟରେ ପ୍ରଚଳିତ ଅପଭ୍ରଂଶ ଭାଷାରେ ଲିଖିତ ।  
 ତେଣୁ ପ୍ରାଚୀନ ଓଡ଼ିଆ, ବଙ୍ଗଳା, ଅସମୀୟା ଓ ମୈଥିଳୀ  
 ଭାଷାର ସ୍ୱରୂପ ଏଥିରେ ପରିଲକ୍ଷିତ ହେବା ସ୍ୱାଭାବିକ ।  
 ତଦ୍‌ବିଦ୍‌ମାନେ ଏହାର ରଚନାକାଳ ଦଶମ-ଏକାଦଶ  
 ଶତାବ୍ଦୀ ବୋଲି ଅନୁମାନ କରନ୍ତି । ଏ ବିଷୟରେ  
 ଓଡ଼ିଶାର ପ୍ରଧାନ ଗବେଷକ ଡକ୍ଟର କରୁଣାକର କର  
 ତାଙ୍କର 'ଆଶ୍ଚର୍ଯ୍ୟ ଚର୍ଯ୍ୟାଚୟ' ଗ୍ରନ୍ଥରେ ଅଧିକାଂଶ ଚର୍ଯ୍ୟା-  
 କାରକୁ ଓଡ଼ିଆ ବୋଲି ପ୍ରମାଣିତ କରିବାର ଚେଷ୍ଟା କରିଛନ୍ତି ।  
 ତାଙ୍କ ଯୁକ୍ତିର ମୂଳଭିତ୍ତି ହେଉଛି ଓଡ଼ିଶାରେ ପ୍ରାଚୀନ  
 ବୌଦ୍ଧଧର୍ମ ଓ ସଂସ୍କୃତିର ବିପୁଳ ବିସ୍ତୃତି, ଅନ୍ୟତ୍ର ଅଲଭ୍ୟ  
 ପ୍ରାଚୀନ ଓଡ଼ିଆ ଭାଷାର ସ୍ୱରୂପ ଏବଂ ସର୍ବୋପରି ଓଡ଼ିଆ  
 ଲୋକ ସଂସ୍କୃତି ସହ ସାମଞ୍ଜସ୍ୟ । ସାଂପ୍ରତିକ କାଳର  
 ଅନେକ ଗବେଷକ କରୁଣାକରଙ୍କ ମତର ବହୁ ଅଂଶକୁ  
 ସମର୍ଥନ କରିଛନ୍ତି ।

କବିମାନଙ୍କର ଯଥେଷ୍ଟ ସଚେତନା ଥିଲା । ସେମାନଙ୍କର  
 ଖାଣ୍ଡି ଓଡ଼ିଆ ଭାଷାରେ ଚତୁକାଳୀନ ଅସଂସ୍କୃତି ଓଡ଼ିଆ  
 ଲୋକ-ସମାଜର ଚିତ୍ରକୁ କାବ୍ୟ ଶ୍ରୀ ମଣ୍ଡିତ କରିବାର  
 ପ୍ରଚେଷ୍ଟା ଅଭିନୟନୀୟ ।

କୁତ୍ସଦେବଙ୍କର ଗଭେଶ୍ୟ ଥିଲା ଲୋକ କଥିତ ଭାଷାରେ  
 ଧର୍ମ ପ୍ରସାର କରିବା । ତେଣୁ ବୌଦ୍ଧ ସାହିତ୍ୟରେ  
 ଲୌକିକତାର ପ୍ରାଚୁର୍ଯ୍ୟ ସ୍ପଷ୍ଟତର । ଚର୍ଯ୍ୟାଗୀତି ଗୁଡ଼ିକ  
 ଯଥାର୍ଥରେ ଏହି ଆଦର୍ଶକୁ ରକ୍ଷା କରି ପାରିଛି ।  
 ଏଗୁଡ଼ିକର ସୃଷ୍ଟି ପ୍ରେରଣାକୁ ଅନୁଧ୍ୟାନ କଲେ ଜଣାପଡ଼େ  
 ଯେ ସଂସାରତ୍ୟାଗୀ ବୌଦ୍ଧ ସନ୍ନ୍ୟାସୀ ଜମଣଃ ସାଂସାରିକ  
 ସୌନ୍ଦର୍ଯ୍ୟ ପ୍ରତି ଆକୃଷ୍ଟ । କାପାଳିକ ଭାବରେ ସେ  
 ସମାଜର ଇତର ଶ୍ରେଣୀୟା ନାରୀ ଢୋମୀ, ଶବରୀ,  
 ଚଣ୍ଡାଳୀ ଆଦିଙ୍କ ପ୍ରେମଲଜ ପାଇଁ ଗଭୀରଭାବେ ଗୁଳାମିତ ।  
 କେବଳ ଲୋକ ସମାଜର ପ୍ରେମ ପ୍ରଣୟର ଜୀବତ ସ୍ୱରୂପ  
 ପ୍ରକଟନରେ ଚର୍ଯ୍ୟାଗୀତି ସାମାବଦ୍ଧ ନୁହେଁ ; ଏଥିରେ

## ବୌଦ୍ଧଗୀତିରେ ଓଡ଼ିଶାର ଲୋକସମାଜ

ଡକ୍ଟର ନୀଳାଦ୍ରୀ ଭୂଷଣ ଦୁରଦନ୍ତ

ଓଡ଼ିଶାର ଲୋକସମାଜ ଓ ସଂସ୍କୃତିର ପ୍ରବହମାନ  
 ଧାରାକୁ ଲକ୍ଷ୍ୟ କଲେ ଚର୍ଯ୍ୟାଗୀତିର ସମାଜ ସହିତ ଅଭିନତା  
 ପ୍ରମାଣିତ ହୁଏ । ଯାଦିକ ସଭ୍ୟତାର ପ୍ରଭାବ ଓଡ଼ିଶାର  
 ଶିକ୍ଷିତ ତଥା ନଗରବାସୀଙ୍କୁ ଖାଣ୍ଡି ଓଡ଼ିଆ ସଂସ୍କୃତିକୁ ପ୍ରାୟ-  
 ବିସ୍ତୃତ କରାଇ ଦେଇଛି । ମାତ୍ର ସଭ୍ୟତାର ଆଲୋକ  
 ସ୍ପର୍ଶ କରି ନଥିବା ପଲ୍ଲୀ ଅଞ୍ଚଳ ଗୁଡ଼ିକରେ ଲୋକ ସଂସ୍କୃତିର  
 ଧାରା ଅବ୍ୟାହତ । ବୌଦ୍ଧଗୀତିରୁ ପ୍ରାପ୍ତ ଦଶମ-  
 ଏକାଦଶ ଶତାବ୍ଦୀ ଓଡ଼ିଆ ଲୋକସମାଜର ଚିତ୍ର ଉପ-  
 ଛାପନରେ ଏହା ସ୍ପଷ୍ଟାକୃତ ହେବ ।

ପ୍ରାଚୀନ ଓଡ଼ିଶାରେ ସମତଳ ଭୂମି ଅପେକ୍ଷା ବନ ଭୂମିର  
 ପ୍ରାଧାନ୍ୟ ଓଡ଼ିଆ କାବ୍ୟ-ପୁରାଣରୁ ସୂଚିତ । ସାରଳା  
 ମହାଭାରତ ଓ ଦାଣ୍ଡୀ ରାମାୟଣରେ ବନଭୂମି ଓ ଆରଣ୍ୟକ  
 ଜୀବନର ଚିତ୍ର ବହୁକ୍ରମାଦେ ପ୍ରଦତ୍ତ । ସହଜରେ ଅନୁମାନ  
 କରିହେବ ଯେ ପ୍ରାଚୀନ ଓଡ଼ିଶାର ବହୁ ଅଂଶ ଅରଣ୍ୟାଳାଦିତ  
 ଥିବାରୁ କବିମାନଙ୍କର ଦୃଷ୍ଟି ସ୍ୱତଃ ଅରଣ୍ୟର ଚିରନ୍ତନ  
 ସୌନ୍ଦର୍ଯ୍ୟ ପ୍ରତି ଆକୃଷ୍ଟ ହୋଇ ପଡ଼ୁଥିଲା । ତା' ସହିତ  
 ଆରଣ୍ୟକ ଜୀବନର ସୁଖ ସରଳ ଜୀବନଧାରା ପ୍ରତି ମଧ୍ୟ

ପ୍ରାଚୀନ ଓଡ଼ିଆ ଲୋକସମାଜ ବିଶେଷତଃ ଆରଣ୍ୟକ  
 ସମାଜର ରୀତିନୀତି, ଆଶୁର ବ୍ୟବହାର, ସୁଖ ଦୁଃଖର  
 ଚିତ୍ର ରୂପାୟିତ ।

ଯୁଗ ଯୁଗ ଧରି ଓଡ଼ିଶାରେ ପ୍ରଚଳିତ ହିନ୍ଦୁ ସମାଜ-  
 ବ୍ୟବସ୍ଥାର ପରିଚୟ ଚର୍ଯ୍ୟାଗୀତିରୁ ସହଜଲଭ୍ୟ ।  
 ସମାଜରେ ବ୍ରାହ୍ମଣମାନେ ଉଚ୍ଚତାଟି ଭାବରେ ସମ୍ମାନିତ  
 ହେଉଥିବା ସତ୍ତ୍ୱେ, ସେମାନଙ୍କ ମଧ୍ୟରୁ କେତେକଙ୍କର  
 ନୀତଜାତିର ଲୋକଙ୍କ ସହିତ ମଧ୍ୟ ସଂପର୍କ ଥିଲା ।  
 କାହ୍ନୁପାଦଙ୍କ ଢୋମୀ ଚର୍ଯ୍ୟାରେ ଅଧଃପତିତ ଲକ୍ଷିତ  
 ବ୍ରାହ୍ମଣମାନେ ବିପରି ନଗର ବାହାରରେ ଘର କରି  
 ରହିଥିବା ଅସୁଖ୍ୟା ଢୋମୀକୁ ପ୍ରେମ ନିବେଦନ କରୁଥିଲେ  
 ତାର ଚିତ୍ର ରହିଛି । ପ୍ରେମ ନିକଟରେ ଯେପରି ଜାତିଭେଦ  
 ଥିଲା ତୁଳ୍ଲ ।

ନଗର ବାହିରିରେ ଢୋମୀ ତୋହୋରି କୁଡ଼ିଆ  
 ଛୋଇ ଛୋଇ ଜାଇ ସୋ ବ୍ରାହ୍ମଣ ନାଡ଼ିଆ (ଚର୍ଯ୍ୟା-୧୦)

ସମାଜର ନୀଚ ଶ୍ରେଣୀର ଜାତିଭାବରେ ଡୋମ, ଚଣ୍ଡାଳ, ଶବର, ଶୁଣ୍ଠୀ, ତଡ଼ୀ, ତୁଳାଭିଣା ଆଦି କଥିତ ହେଉଥିଲେ । ସେମାନଙ୍କର ଜୀବନଯାତ୍ରା ପ୍ରଣାଳୀର ବହୁ ସୂଚନା ଚର୍ଯାଗୀତିରୁ ମିଳିଥାଏ । ଚର୍ଯାଳୀର ବୌଦ୍ଧବ୍ୟାପୀମାନେ ସାଧାରଣତଃ ସମାଜର ଏହି ଅବହେଳିତ ଗୋଷ୍ଠୀ ସହିତ ସଂପର୍କ ରକ୍ଷା କରୁଥିଲେ । ସାଧାରଣ ଜୀବନର ସୁନ୍ଦର କୁହାଁତ ରୂପକୁ ତଳ ତଳ କରି ପର୍ଯ୍ୟବେକ୍ଷଣ କରିବାର ସୁଯୋଗ ଥିଲା ସେମାନଙ୍କର । ସେଇ ହେତୁରୁ ସେମାନଙ୍କ ରଚନାରେ ଅକୃତ୍ରିମତା ପରିଶୁଦ୍ଧ । ସାଂପ୍ରତିକ ଲୋକଜୀବନ ସହିତ ତତ୍କାଳୀନ ଲୋକ-ଜୀବନର ସାମଞ୍ଜସ୍ୟ ଲକ୍ଷ୍ୟ କରି ଆଜି ଆମେମାନେ ଆଶ୍ଚର୍ଯ୍ୟାନ୍ୱିତ ହେଉ । ଚର୍ଯାଳୀ କବି କେଉଁଠି ଡୋମୀ ଯୁବତୀର ଲଳିତ ନୃତ୍ୟ କଳାରେ ମୁଗ୍ଧ ହୋଇଛନ୍ତି କେଉଁଠି ଶବରୀ ଯୁବତୀର ଅପୂର୍ବ ରୂପ ସଜାରେ ଆଚ୍ଛନ୍ନିସ୍ମୃତ ହୋଇ ଉଠିଛି । ଫଳରେ କବିତାରେ ଜାଦୀୟକ ସୌନ୍ଦର୍ଯ୍ୟ ପ୍ରତିଫଳିତ ହେବା ସଙ୍ଗେ ସଙ୍ଗେ ଡୋମ ସମାଜ ତଥା ଶବର ସମାଜର ପ୍ରକୃଷ୍ଟ ରୂପ ଅନାୟାସରେ ଫୁଟି ଉଠିଛି ।

ଡୋମ ଜାତିର ଲୋକମାନେ ଅଧୁଶ୍ୟ ଥିବାରୁ ସମ୍ପ୍ରାକ୍ତ ଜନବସତିର ବାହାରେ କୁଡ଼ିଆ କରି ରହୁଥିଲେ । ସେମାନେ ବାଉଁଶରେ ତଡ଼, ଗୁଜାଡ଼ା ଆଦି ଗୁଣ୍ଡୋପକରଣ ବିକ୍ରୟ କରି ଚଳୁଥିଲେ । ଡୋମୀ ଯୁବତୀମାନଙ୍କର ନୃତ୍ୟ ପ୍ରଦର୍ଶନ ମଧ୍ୟ ଅନ୍ୟ ଏକ ଜୀବିକା ଥିଲା ।

ଏକ ସୋ ପଦ୍ମମା ଚଉପଠି ପାଖୁଡ଼ୀ  
ତହିଁ ଚଢ଼ି ନାଚଅ ଡୋମୀ ବାପୁଡ଼ୀ । (ଚର୍ଯା-୧୦)

ଏହା ଓଡ଼ିଶାର ପାରଂପାରିକ ଉନ୍ନତି ଲୋକ ନୃତ୍ୟର ସ୍ୱରୂପ ପ୍ରକଟନ କରେ । ନୌକାରୁଜନ ଦକ୍ଷ ଡୋମମାନେ ସାଧାରଣ ଲୋକଙ୍କ ଯାତାୟତରେ ସହାୟକ ହେଉଥିଲେ । ଏହିପରି ଏକ ଅବହେଳିତ ଗୋଷ୍ଠୀ ସହିତ କେବଳ ସଖ୍ୟା ସ୍ଥାପନ କରିପାରେ ହାଡ଼ମାଳ ବିଭୂଷିତ ସମାଜତ୍ୟୁତ କାପାଳିକ । ସଙ୍ଗରେ ଥାଏ ତାହାର ନୃତ୍ୟର ଉପକରଣ ନଟପେଡ଼ା ଏ ଲୋମୀର ପ୍ରେମପ୍ରାର୍ଥୀ କାପାଳିକ ପୁଣି ଦିନେ ଏକ ଶୋଭାଯାତ୍ରାରେ ଯାଇ ଡୋମୀକୁ ବିବାହ କରେ । ସେତେବେଳେ ପାଦରେ ଚାର ସଞ୍ଜ ନୁପୁର, କର୍ଣ୍ଣରେ କୁଣ୍ଡଳ, ଗଳାଦେଶରେ ହାଡ଼ମାଳ ଓ ମୁକ୍ତାହାର, ହାତରେ ଡ଼ମରୁ, ପୁଣି ଦେହସାରା ଉତ୍ସବିଲେପିତ । ବିବାହ ଶୋଭାଯାତ୍ରାରେ ଡୋଲ, ଝାଞ୍ଜ, ମାଦକ, ତୁହୁରି ଆଦି ବାଦ୍ୟର ଏକ୍ୟତାନ, ତା ସଙ୍ଗେ ସଙ୍ଗେ ଜୟ ଜୟକାର ଗ୍ରାମ୍ୟ ପରିବେଶରେ ବଡ଼ ହୃଦୟଗ୍ରାହୀ ଓ ଉପରୋନ୍ମୟ । (ଚର୍ଯା ନଂ ୧୯- ଡୋମୀ ବିବାହ ଚର୍ଯା) କାହୁପାଦକ ଚର୍ଯାରେ ଏହିପରି ଏକ ନିମ୍ନସ୍ତରୀୟ ସମାଜର ବିବାହ ଚିତ୍ର ପ୍ରଦତ୍ତ । ବିବାହର ଆଡ଼ମ୍ବର ସହିତ ଯୌତୁକ ଦାନ ପ୍ରସଙ୍ଗ ମଧ୍ୟ ଏଥିରେ ଉଲ୍ଲିଖିତ ।

ଅନୁରୂତ ଡୋମ ଗୋଷ୍ଠୀ ସମତଳ ଅକ୍ଷରରେ ସମ୍ପ୍ରାକ୍ତ ଗ୍ରାମର ବାହୁଛାୟା ତଳେ ଆଶ୍ରୟ ନେଉଥିଲେ । ବିକ୍ର ଆରଣ୍ୟକ ଶବର ସମାଜ ଥିଲେ ପୂର୍ଣ୍ଣତଃ ସ୍ୱାଧୀନ ।

ପ୍ରକୃତି ଜଗତ ଭିତରେ ମନଇଚ୍ଛା ପୁରି ପୁରିବାରେ ସେମାନେ ଜୀବନର ସାର୍ଥକତା ଅନୁଭବ କରୁଥିଲେ । ସେମାନେ ଡୋମମାନଙ୍କ ପରି ସାଯାବର ନହୋଇ କୃଷିକର୍ମରେ ମନୋ-ନିବେଶ କରୁଥିଲେ । ଶବରମାନଙ୍କର କୃଷି କର୍ମ ଏକ ପ୍ରାଚୀନ କୃଷିଗିରିବ ସୁଖୀ ସମାଜର ସ୍ୱରୂପ ଉଦ୍ଘାଟନ କରେ । ଶବର ବୃତ୍ତାନ୍ତ ସାହାଯ୍ୟରେ ଭଗବତ୍ସଲ କାଟି ଏକ ପାହାଡ଼ିଆ ଅକ୍ଷରକୁ ପରିସାର କରିଛି । ପାହାଡ଼ିଆ ଜମିର ଉପରକୁ ଉପରକୁ ଅରଗା ଅରଗା ଉଠିଆ କରି ଶସା (ରାଣି), ବପା, ବହା (ବାବରା), କାଞ୍ଜ, ଚିନା ଆଦି ଫସଲ କରିଛି । କୃଷିକ୍ଷେତ୍ର ସେତେବେଳେ ଫୁଲଫଳରେ ଭରିଯାଏ, କୃଷକ ଯେପରି ଆନନ୍ଦରେ ନାଚିଉଠେ ; ସେପରି କୃଷିଜୀବୀ ଶବର ଆନନ୍ଦରେ ସାଗୁ ଚିନା ରସତୁ ପ୍ରସ୍ତୁତ ମଦ୍ୟ ପାନ କରି ଉନ୍ମତ୍ତ ହୋଇଉଠିଛି । ଶବରୀପାଦକ 'ମଉ ଶବର ନୃତ୍ୟ ଚର୍ଯାରେ ବର୍ଣ୍ଣିତ କୃଷିକ୍ଷେତ୍ରର ଦୃଶ୍ୟ ଦର୍ଶଣ ଓଡ଼ିଶାର ପୋଡ଼ୁସ୍ତମ୍ଭକୁ ସୁରଣ କରାଏ । ତଳର ବାଡ଼ି ସହିତ ଫୁଲବାଣୀ, ପତ୍ତାମ, କୋରାପୁଟ ଆଦି କିଲ୍ଲପୁଡ଼ିକର ସ୍ତ୍ରୀମାଞ୍ଚକ ଲୋକମାନେ ପରିଷ୍କାରେ ଜଡ଼ିତ ।

“ହେରି ସେ ମେରି ତଳର ବାଡ଼ା ଶବମେ ସମତୁରୁ  
ଉକତୁ ଏବେରେ କପାସୁ ଫୁଟିଲ  
ତଳର ବାଡ଼ୀର ପାସେରେ କୋହା କାଡ଼ି ରବିର  
ଫୁଟେରି ଅସାପିରେ ଆକାଶ ଫୁରିଆ । (ଚର୍ଯା-୫୦)

ନିଜର କୃତିତ୍ୱରେ ଆତ୍ମବିରୋଧ ଶବର ପ୍ରକୃତିର ମନୋହର ପରିବେଶରେ ଶବରୀକୁ ପ୍ରେମ ନିବେଦନ କରିଛି । ଶବରୀ ଅରଣ୍ୟର ସ୍ୱାଭାବିକ ଉତ୍ତଣରେ ଅପହୃତା । ତାର କେଶମୁଗ୍ଧରେ ମୟୁର ପୁର, ସ୍ତ୍ରୀବାରେ ଗୁଡ଼ରୀ ମାଳା, କର୍ଣ୍ଣରେ କୁଣ୍ଡଳ, ବହୁ । ସେ ପୁଣି ବସିଛି ଭଲ ପର୍ତ୍ତ ଭପରେ ରାହରାଚେଶୁରୀ ରଙ୍ଗୀରେ । ଏପରି ପରି-ବେଶରେ ଏହି ପ୍ରକୃତି ସୁନ୍ଦରୀର ରୂପରେ ମୁଗ୍ଧ ହୋଇ ପଡ଼ିବା ଶବର ପକ୍ଷରେ ସ୍ୱାଭାବିକ ।

ଉଁରୁ ଉଁରୁ ପାବତ ତହିଁ ବସର ଶବରୀ ବାଜା  
ମୋରଙ୍ଗୀ ପିଠ ପରହିତା ଶବରୀ ଶିବତ ସୁଡ଼ରୀ ମାଜା ।  
(ଚର୍ଯା-୨୮)

ଶବର-ଶବରୀଙ୍କ ନିଜମର ଦୃଶ୍ୟ ଚମତ୍କାର । ସେମାନଙ୍କ ଜୀବନରେ ମଧ୍ୟ ବିକାସବ୍ୟସନର ସ୍ଥାନ ଅଛି । ଶବରୀ ତିନି ଧାତୁର ଉତ୍ତରେ ଶେଷ ବିଶାଳ ଦେଉଛି । ଶବର ମହାତ୍ତ୍ୱରେ ବହୁର ପଡ଼ିଥିବା ତାମ୍ବୁଳ ଖାର ବଢ଼-ଲଗ୍ନା ଶବରୀ ସହିତ ରାତି ପୁଅଲ ଦେଉଛି । ଡୋମମାନଙ୍କ ନିଜମର ଆନନ୍ଦରେ 'ନାନା ଚତୁବର' ମୁକୁଟିତ ହୋଇ ଉଠିଛି ।

ଶେଷରେ ଶବରର ନୃତ୍ୟ କ୍ରିୟାରେ ହିଁ ସଂସ୍କୃତିର ସ୍ୱରୂପ ପରିଚିତ । ଶବର ମରିଯିବା ପରେ ଶବରୀ ଉରୋଟି ବାଉଁଶରେ କୋଳେଇ କରି ତାକୁ ଶାସୁଣୀ ଶିଆଳ ପରିବୃତ୍ତ ଶୁଖାଳକୁ ନେଇଛି । ସେଠାରେ ସେ ଶବରର ମୂର୍ତ୍ତି

କାମନା କରି ଦଶଦିଗରେ ଦଶଦିଗପାଳକୁ ପିଣ୍ଡ ଦାନ କରିଛି । ଶବ୍ଦମାନେ ଅରଣ୍ୟବାସୀ ହେଲେ ମଧ୍ୟ ହିନ୍ଦୁଧର୍ମାବଲମ୍ବୀ । ହିନ୍ଦୁ ଧର୍ମାଗ୍ରର ଉପରେ ସେମାନଙ୍କର ଗଭୀର ନିଷ୍ଠା । ଓଡ଼ିଶାର ବହୁ ଅଂଶ ଆଦିବାସୀ ଅଧ୍ୟୁଷିତ । ବର୍ତ୍ତମାନ ମଧ୍ୟ ଏଇ ଦୁର୍ଦ୍ଦିଗ୍ର ସେମାନଙ୍କର ଜୀବନ ଚର୍ଯ୍ୟା ଅନୁଧ୍ୟାନ କରା ଯାଇପାରେ । ଆଦିବାସୀ ସମାଜରେ ପ୍ରଚଳିତ ନାରୀର ସ୍ଵାଧୀନ ବିହାର, ମନୋନୀତ ପୁରୁଷ ସହ ମିଳନ ଆଧୁନିକ ଉଚ୍ଚତ ସମାଜରେ ମଧ୍ୟ ଅନାୟତ୍ତ-ଲକ୍ଷ୍ୟ ନୁହେଁ । କିନ୍ତୁ ଏହି ସଂସ୍କୃତିର ଧାରା ଆଜି ମଧ୍ୟ ଆଦିବାସୀ ସମାଜରେ ଅବ୍ୟାହତ । ଆଦିବାସୀମାନେ ବୃକ୍ଷ ଛେଦନରେ ନିପୁଣ ଥିବାର ଅନୁମାନ କରା ଯାଇପାରେ । (କାହ୍ନୁ-ଚର୍ଯ୍ୟା-୪୫) ଅନ୍ୟ ଏକ ଚର୍ଯ୍ୟାରେ ବ୍ୟାଧମାନଙ୍କର (ଅନୁମାନତଃ ଆଦିବାସୀ ଅଷ୍ଟିକ୍ ସଂପ୍ରଦାୟର) ହରିଶାଦି ପଶୁ ଶିକାର କରି କିମ୍ବା ବୃକ୍ଷ ଛେଦନ କରି ଜୀବିକା ନିର୍ବାହ ଚିତ୍ର ମଧ୍ୟ ପରିଲକ୍ଷିତ । (ଚର୍ଯ୍ୟା-୬ ଭୁସୁକୁ) ଏ ଦୁଇଟି ଜାତି ବ୍ୟତୀତ ଶୁଣ୍ଠୀ ସଂପ୍ରଦାୟ ସଂପର୍କରେ ମଧ୍ୟ ସୂଚନା ରହିଛି । ଦେହକୁ ଉତ୍ତେଜିତ କରିବା ପାଇଁ ସାଧାରଣ ଲୋକେ ମଦ୍ୟପାନ କରୁଥିଲେ । ମଦ୍ୟପାନେ ଦଳବଦ୍ଧ ହୋଇ ପାନଶାଳାରେ ପ୍ରବେଶ କରୁଥିଲେ । ମଦ୍ୟପାନ ସମୟରେ ହଠାତ୍ ଗୋଳମାଳ କରି ବସୁଥିଲେ । ସେମାନଙ୍କୁ ଶୁଣ୍ଠୀ ମଦ୍ୟରକ୍ଷଣ କରି ଯୋଗାଇଥିଲା । (ଏକ ସେ ଶୁଣ୍ଠୀ ନୀ ଦୁଇଘରେ ସାନ୍ଧ୍ୟ-ଚର୍ଯ୍ୟା-୩, ବିରୁଆପା) । ତୁଳାଭିଶାମାନେ ଜୀବିକା ଲାଭି ତୁଳା ଭିଣୁଥିଲେ । ତୁଳା ଧୁଣି ଧୁଣି ଆଂସୁରେ ଆଂସୁ-ଚର୍ଯ୍ୟା-୨୬, ଶାନ୍ତି ପା) ହେଁ ସ ମସିଣା ଓ ମୋଟା ଲୁଗା ବୁଣିବାର ବିବରଣ ତତୀପାଳ ଚର୍ଯ୍ୟାରେ ଲକ୍ଷଣୀୟ । (କାଳ ପାଞ୍ଚ ତରେ ପୁଧ କଟ ବଅଇ, ଚର୍ଯ୍ୟା-୨୫) କାହ୍ନୁ ପା (ଚର୍ଯ୍ୟା-୯) ଓ ମହିଷା (ଚର୍ଯ୍ୟା-୧୬) ମାହୁଡମାନଙ୍କର ହାତୀ ପୋଷା ଓ ହାତୀ ଗୁଳନାର ବିବରଣ ଦେଇଛନ୍ତି । ଆଜିର ସମାଜରେ ଏହିପରି ଜୀବିକାକର୍ମର ପଲ୍ଲୀ ବର୍ତ୍ତମାନ ସୁଦ୍ଧା ବିଭିନ୍ନ ନିମ୍ନ ଶ୍ରେଣୀରେ ପ୍ରଚଳିତ । ସେମାନଙ୍କର ଜୀବିକା ନିର୍ବାହ ଓ ଗୁଳିତଳନରେ ମଧ୍ୟ ବିଶେଷ କିଛି ପରିବର୍ତ୍ତନ ହୋଇନାହିଁ ।

କୁକୁରୀପାଳ ନ-୪୮ ଚର୍ଯ୍ୟା ଏବଂ କମଳିପାଳ ନ-୮ ଚର୍ଯ୍ୟାରେ ଓଡ଼ିଶାର ପ୍ରାଚୀନ ସ୍ୟତିହ୍ୟ ପ୍ରକଟିତ । ପ୍ରଥମଟିରେ ଯୁଦ୍ଧଯାତ୍ରା ଓ ରାଜ୍ୟ କନ୍ଦର ବିବରଣୀ ଏବଂ ଦ୍ଵିତୀୟଟିରେ ନୌବାଣିଜ୍ୟର ବିବରଣୀ ପ୍ରଦତ୍ତ । ଓଡ଼ିଆମାନେ ଯେ ଅତୀତରେ ଏକ ଦିଗ୍‌ବିଜୟୀ ଜାତି ରୂପେ ପରିଚିତ ଥିଲେ ଏବଂ ନୌବାଣିଜ୍ୟ ଦ୍ଵାରା ଓଡ଼ିଶାକୁ ସମୃଦ୍ଧ କରିଥିଲେ ତାର ସୂଚନା ଏଗୁଡ଼ିକରୁ ମିଳିଥାଏ । ସରହକର ନ-୩୮ ଚର୍ଯ୍ୟାରେ ମଧ୍ୟ ଓଡ଼ିଶାର ପ୍ରାଚୀନ ସାହିତ୍ୟିକ ଓ ସାଂସ୍କୃତିକ ପରଂପରାକୁ ଅନୁଧ୍ୟାନ କଲେ ନୃତ୍ୟ-ଗୀତ ଓ ନାଟକ କ୍ଷେତ୍ରରେ ଓଡ଼ିଶାର ଉତ୍କର୍ଷ ସହଜରେ ଉପଲବ୍ଧ ହେବ । ଖାରବେଳଙ୍କ ହାତୀ ଗୁମ୍ଫା ଶିଳାଲେଖଠାରୁ ଆରମ୍ଭ କରି ପ୍ରତାପରୁଦ୍ରଙ୍କ ଗୀତ ଗୋବିନ୍ଦ ସଂପର୍କିତ ଜୟବିଜୟ ଶିଳାଲେଖ ପର୍ଯ୍ୟନ୍ତ ବହୁ ଶିଳାଲେଖ ଏହାର ଯଥେଷ୍ଟ ପ୍ରମାଣ ଦିଏ । ବୌଦ୍ଧ ଧର୍ମର

ପ୍ରାଧାନ୍ୟ କାଳରେ ବୀଣା, ବଂଶୀ ଆଦି ବିଭିନ୍ନ ବାଦ୍ୟଯନ୍ତ୍ର, ସହଯୋଗିତାରେ ସଙ୍ଗୀତ ଓ ନୃତ୍ୟାନୁଷ୍ଠାନ କରାଯାଇଥିଲା ; ବୁଦ୍ଧ-ନାଟକ ମଧ୍ୟ ଅଜିନୀତ ହେଉଥିଲା ।

ନାଟକି ବାଜିଲ ଗାଡ଼ି ଦେଇ  
ବୁଦ୍ଧ ନାଟକ ବିସମା ହୋଇ । (ବୀଣା ପା, ଚର୍ଯ୍ୟା ନ-୧୭)

ସୁଖୀ ସମାଜରେ ନୃତ୍ୟ, ନାଟ୍ୟାଭିନୟ ପରି ଦାବାଖେଳର ମଧ୍ୟ ପ୍ରଚଳନ ଥିଲା ।

(କାହ୍ନୁ ଚର୍ଯ୍ୟା-୧୨)

କୃଷି ଭିତ୍ତିକ ସମାଜରେ ଗୋପାଳନର ପ୍ରାଧାନ୍ୟ ଥିଲା । ବଳଦ ଏବଂ ଦୁଧିଆଳୀ ଗାଈ ବିଷୟ ଦୁଇଟି ଚର୍ଯ୍ୟାରେ ବର୍ଣ୍ଣିତ (ଚର୍ଯ୍ୟା-୨, ୩୩) ସାଧାରଣ ଲୋକମାନେ ନୌକା-ଗୁଳନ ଜାଣିବା ସଙ୍ଗେ ସଙ୍ଗେ ସତରଣପତ୍ର ମଧ୍ୟ ଥିଲେ । ଦରକାରବେଳେ ସତରଣ କରି ନଦୀପାର ହେଉଥିଲେ ; ସେତେବେଳେ ଗୁହ୍ୟାଙ୍ଗ ପରିସ୍ଫୁଟ ହୋଇ ପଡୁଥିଲା ବୋଲି ସେମାନଙ୍କର କୌଣସି ଲଜାବୋଧ ନଥିଲା । (ତାଡ଼କ, ଚର୍ଯ୍ୟା-୩୬)

ସେ ସମୟର ଲୋକ-ସମାଜ ଶ୍ରେର ତୃକାୟତ, ଜଳଦସ୍ୟୁ ଓ ଗୃହଦାହ ଉତ୍ତରୁ ମୁକ୍ତ ନଥିଲା । ସରହ-ପାଦକର ନ-୩୮ ଚର୍ଯ୍ୟାରେ ଏବଂ ଭୁସୁକୁକର ନ-୪୯ ଚର୍ଯ୍ୟାରେ ଶତ୍ରୁମାନେ କିପରି ବାଟରେ ନୌକାକୁ ଆକ୍ରମଣ କରନ୍ତି ତାର ବର୍ଣ୍ଣନା ଅଛି । କେତେବେଳେ ଶ୍ରେର କୌଣସି ସ୍ଵାଲୋକର କାନରୁ ଅଳଙ୍କାର ଶ୍ରେରୀ କରୁଛି ତ କୋନେଟ ଶ୍ରେରେ ନିଲ ଅଧରାଟି-କୁକୁରୀପା-ଚର୍ଯ୍ୟା-୨) କେତେବେଳେ ଶ୍ରେରକୁ ଧରିବାକୁ ନିଯୁକ୍ତ କରୁଥାଲ ନିଜେ ଶ୍ରେରୀ କରୁଛି । (କୋ ସୋ ଶ୍ରେର ସୋଇଦୁସାଧୀ-ଚର୍ଯ୍ୟା-୩୩, ଢେଣ୍ଡଣପାଦ) । ଏପରି ବ୍ୟଙ୍ଗ ଆଧୁନିକ ସାହିତ୍ୟରେ ଲକ୍ଷଣୀୟ । ଧାମପାଳ ଚର୍ଯ୍ୟାରେ (ନ-୪୭) ଘରପୋଡ଼ିର କରୁଣ ଦୃଶ୍ୟ ବର୍ଣ୍ଣିତ ।

କୌଣସି କୌଣସି ବିବାହିତା ନାରୀର ଗୁପ୍ତ ପୁଣ୍ୟ ଚିତ୍ରରୁ ସମାଜର ନୈତିକ ଅଧଃପତନର ଚିତ୍ର ସୂଚିତ । ସ୍ଵାମୀ ପାଖରେ ନଥିବା ଗୋଟିଏ ବୋହୂ ଦିନବେଳେ କାଉକୁ ଦେଖିଲେ ବି ତୁରେ, କିନ୍ତୁ ଗାଟିରେ ଶୁଣୁର ଶୋଇ ପଡ଼ିଲେ ନିର୍ଭୟରେ କାମ ଅଭିସାରରେ ବାହାରି ପଡ଼େ ।

ସସୁରା ନିଦ ଗେଲ ବହୁଡ଼ୀ ଜାଗଅ  
କାନେଟ ଶ୍ରେରେ ନିଲ କା ଗଲ ମାଗଅ ।  
ଦିବସଇ ବହୁଡ଼ୀ କାଉଲ ତୁରେ ଭାଅ  
ଗାଟି ଭଲଲେ କାମରୁ ଯାଅ । (କୁକୁରୀପା, ଚର୍ଯ୍ୟା-୨)

ମଧ୍ୟଯୁଗୀୟ ସାହିତ୍ୟରେ ଉପେନ୍ଦ୍ରଭଞ୍ଜ, ଦୀନକୃଷ୍ଣ, ଯଦୁମଣି ପ୍ରମୁଖଙ୍କର କେତେକ କାବ୍ୟରେ ଏପରି ଚିତ୍ର ପରିଲକ୍ଷିତ ।

ଚର୍ଯ୍ୟାକାରମାନେ ସାଧାରଣ ଜୀବନଟ ଆନନ୍ଦ ଆବେଗକୁ ସେତିକି ପ୍ରାଣପୂର୍ଣ୍ଣଭାବେ ରୂପାୟିତ କରିଛନ୍ତି ଦୁଃଖ ନୈରାଶ୍ୟକୁ ସେତିକି ମର୍ମରୁଦ୍ଧ ଭାବରେ ଉପସ୍ଥାପନ କରି ପାରିଛନ୍ତି । କେଉଁଠି ଗରିବ ଲୋକଟିଏ ଏକ



ଜନହୀନ ସ୍ଥାନରେ ଟେକା ଉଚ୍ଚତାରେ ଘର ଖଣ୍ଡିଏ (କୁଡ଼ିଆ) କରିଛି । ପଡ଼ୋଶୀ କେହି ନାହିଁ । ଅଭାବ ସବୁବେଳେ ତାକୁ ଲାଗିରହିଛି । ତଥାପି ଅତିଥି ଅନ୍ୟାନ୍ୟତଃର ଯିବା-ଆସିବା ବନ୍ଦ ନାହିଁ । ବେଙ୍ଗର ସଂସାର ବଢ଼ିଲା ପରି ତାର ପରିବାର ବଢ଼ି ଚାଲିଛି ।

“ଟାକତ ମୋର ଘର ନାହିଁ ପଡ଼ିବେସା  
ହାଣ୍ଡିତ ଭାତ ନାହିଁ ନିତି ଆବେଶୀ  
ବେଙ୍ଗ ସଂସାର ବଢ଼ିଲି କାଅ  
ଦୁହିଲି ଦୁଧୁକି ବେଷେ ସମାଅ” (ଚେଣ୍ଡଶପା, ଚର୍ଯା-୩୩)

କୁକୁରାପାଙ୍କର ଗୋଟିଏ ଚର୍ଯାରେ (ନଂ-୨୦) ନାରୀ ଜୀବନର ଏକ ଅଶ୍ରୁ ସଜଳ ଚିତ୍ର ଉପସ୍ଥାପିତ । ପୁରୁଷ ଅପେକ୍ଷା ନାରୀର ଦୁଃଖ ବେଦନା ବହୁତ ବେଶି । କାରଣ ସେ ପୁରୁଷ ଉପରେ ତଥା ପରିବାର ଉପରେ ସଂପୂର୍ଣ୍ଣ ନିର୍ଭରଶୀଳା । ଗୋଟିଏ ଦୁଃଖିନୀ ନାରୀର ସ୍ୱାମୀ ସନ୍ଧ୍ୟା ହୋଇ ଚାଲିଯାଇଛି । ସେ ଏକାକିନୀ । ପୁତ୍ର ପ୍ରସବ କରିଛି, ମାତ୍ର ଏଭୁଡ଼ି ଜାଳିବାକୁ କେହି ନାହାନ୍ତି । ଦୁର୍ଗାନ୍ୟବଶତଃ ସନ୍ତାନଟି ବି ମୃତ । ଯାହାର ସ୍ୱାମୀ ସଂସାର ପ୍ରତି ଉଦାସୀନ ତାର ଦୁଃଖ କେତେ ମର୍ମରୁଦ୍ଧ ସହଜରେ ଅନୁମେୟ ।

ଅଧ୍ୟାପକ, ବିଶ୍ୱଭରତୀ ବିଶ୍ୱବିଦ୍ୟାଳୟ,  
ଶାନ୍ତିନିକେତନ ।

ବୌଦ୍ଧମାନଙ୍କ ଉପସିଦ୍ଧାନ୍ତମାନଙ୍କ ମଧ୍ୟରୁ ଅଧିକାଂଶ ଓଡ଼ିଆ ବୋଲି ଓଡ଼ିଶାର ଚତୁର୍ଦ୍ଦିଗମାନଙ୍କ ଦ୍ୱାରା ପ୍ରମାଣିତ । ପ୍ରସିଦ୍ଧ ବୌଦ୍ଧପୀଠଗୁଡ଼ିକର ଅବସ୍ଥିତି ଦୃଷ୍ଟି ଅଧିକାଂଶ ବୌଦ୍ଧ ସମ୍ପ୍ରଦାୟ, ଓଡ଼ିଆ ହୁଅନ୍ତୁ ବା ନ ହୁଅନ୍ତୁ, ଓଡ଼ିଶାରେ ଯେ ବସବାସ କରୁଥିଲେ, ଏହା ସତ୍ୟରେ ଅନୁମିତ । ଓଡ଼ିଶାର ସାଧାରଣ ଲୋକ ଓ ରାଜା ସହିତ ସେମାନଙ୍କର ସମ୍ପର୍କ ସଂପର୍କ ଥିଲା । ସାଧାରଣ ଲୋକଙ୍କର ଜୀବନକୁ ସେମାନେ ଯେତେ ଅନ୍ତରଙ୍ଗଭାବେ ଅନୁଧ୍ୟାନ କରିଥିଲେ, ତାହା ସମ୍ଭାବ୍ୟ ହିତୁଧର୍ମ ପ୍ରସାରକ କିମ୍ବା ବଦିମାନେ କରି ପାରିନଥିଲେ । ତେଣୁ ସେମାନଙ୍କ ଲେଖନୀରେ ଓଡ଼ିଶାର ଦଶମ-ଏକାଦଶ ଶତାବ୍ଦୀର ସାମାଜିକ ଜୀବନର ବିଭିନ୍ନ ବିଭାବ ଉତ୍କଳ ବର୍ଣ୍ଣରେ ଚିତ୍ରିତ । ଓଡ଼ିଶୀ ଲୋକ ସମାଜର କୃଷି, ଗୋପାଳନ, ମୌଳିକଶିଳ୍ପ, ଯତ୍ନ, ବିନୋଦନ ଇତ୍ୟାଦି ପୂର୍ବରୁ ଆଲୋଚିତ । ପୁଣି ବିଭିନ୍ନ ଉପକରଣ, ଯତ୍ୟାଚି, ଅଳଙ୍କାର ଓ ନିତ୍ୟ ବ୍ୟବହାରୀ ପଦାର୍ଥର ସୂଚନା ପ୍ରସଙ୍ଗ ଭାବେ ଉପସ୍ଥାପିତ । ଚର୍ଯା-ଶାନ୍ତିକାବୀନ ପ୍ରାଚୀନ ଲୋକସମାଜର ଅଭାବ ଅନାବନ, ଆନନ୍ଦ ଆବେଗ ସହିତ ଆଧୁନିକ ଓଡ଼ିଆ ଲୋକସମାଜର ସୁଖଦୁଃଖର ତୁଳନାତୁଳ୍ୟ ବିଶ୍ୱରୂପ ଓଡ଼ିଆ ଜାତିର ଆତ୍ମ-ବିକାଶର ଚିତ୍ର ସହଜଭାବେ ।



# ପୁରୀର

## ପ୍ରସିଦ୍ଧ ଚଇତି ଘୋଡ଼ା ନାଚ

କୁମ୍ଭନୀ ଆଚାର୍ଯ୍ୟ

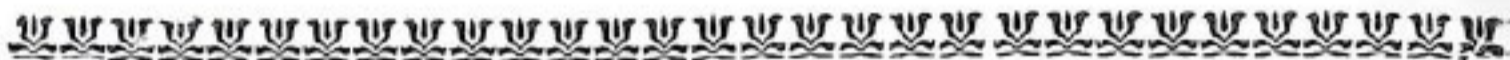

ପୁରୀର ଚଇତି ଘୋଡ଼ା ନାଚ ଓ ଚଇତି ଘୋଡ଼ା ସହିତ ସଂଯୁକ୍ତ ଚଢ଼େୟା, ଚଢ଼େୟାଶାମାନଙ୍କର ନୃତ୍ୟ ଓ ଗୀତ ଓଡ଼ିଆ ସଙ୍କୃତିର ଏକ ଅନବଦ୍ୟ ଅଙ୍ଗ । ଏହି ଚଇତି ଘୋଡ଼ାର ଚନ୍ଦ୍ରାବଧାରକ କୈବର୍ତ୍ତମାନଙ୍କର ଅଧିଷ୍ଠାତ୍ରୀ ଦେବୀ ବାଣେଳୀଙ୍କର ଚନ୍ଦ୍ର ଓ ତଥ୍ୟ ଅନୁସଂଧାନ କଲେ ଲଚିହାସ, ଦର୍ଶନ, ଧର୍ମ, ସାହିତ୍ୟ ଓ ସଙ୍କୃତି-ସମ୍ପର୍କର ଦ୍ଵାରା ଉଦ୍ଘାଟିତ ହୋଇଥାଏ ।

ସଂଭବତଃ ଦଶମ ଏକାଦଶ ଶତାବ୍ଦୀରେ ଓଡ଼ିଶାରେ ଏହି ବାଣେଳୀ ପୂଜାର ଅୟମାରମ୍ଭ । ତତ୍ତ୍ଵ ପୂଜାର ପ୍ରସାର ଏବଂ ବୌଦ୍ଧ ଚନ୍ଦ୍ର ହିନ୍ଦୁଧର୍ମ ସହିତ ସଂଗମ ଦ୍ଵାରା ଯେଉଁ କେତେକ ତାତ୍ତ୍ଵିକ ଦେବଦେବୀମାନଙ୍କର ଉତ୍ପତ୍ତି ହେଲା, ବାଣେଳୀ ଦେବୀ ସେମାନଙ୍କ ମଧ୍ୟରୁ ଅନ୍ୟତମ ଭାବରେ ଓଡ଼ିଶାରେ କୈବର୍ତ୍ତମାନଙ୍କର ଅଧିଷ୍ଠାତ୍ରୀ ଦେବୀ ରୂପରେ ପୂଜିତା ହେଲେ । ବାଣେଳୀ ପୂଜା ଓ ଚଇତି ଘୋଡ଼ା ନାଚ କୈବର୍ତ୍ତମାନଙ୍କର ଏକ ବିଶିଷ୍ଟ ଉତ୍ସବ । ଚଇତି ଘୋଡ଼ାର ଉତ୍ପତ୍ତି ସମ୍ବନ୍ଧରେ ପଞ୍ଚସଖା ଅନ୍ତର୍ଗତ କବି ଅତ୍ୟୁତାନନ୍ଦ ଦାସ ତାଙ୍କର ଲିଖିତ କୈବର୍ତ୍ତ ଗୀତାରେ ଅନେକ ବିବରଣୀ ଦେଇଛନ୍ତି । ଚଇତି ଘୋଡ଼ାର ଉତ୍ପତ୍ତି, ରୀତିନୀତି, ପୂଜା ପଦ୍ଧତି, ଭୋଗଭାଗ, ମୂର୍ତ୍ତି ନିର୍ମାଣ, ପ୍ରତିଷ୍ଠା, ବିସର୍ଜନ ଇତ୍ୟାଦି ସମସ୍ତ ବିଷୟ କୈବର୍ତ୍ତ ଗୀତାରେ ପ୍ରାକ୍ତନ ଭାବରେ ବର୍ଣ୍ଣନା କରାଯାଇଛି ।

ତତ୍ତ୍ଵ ପୂଜାର ପ୍ରସାର ପରେ କାଳକ୍ରମେ ଅନେକ ଲୌକିକ ଦେବାଦେବୀ ମନୁଷ୍ୟର କଳ୍ପନା ସମ୍ଭୂତ ମୂର୍ତ୍ତିରେ ଗୁଣାତୁଳ କଳ୍ପନାରେ ରୂପାନ୍ତରିତ ହୋଇ ପୂଜା ପାଇଲେ । କିନ୍ତୁ ସେମାନଙ୍କୁ ମୂଳ ଉତ୍ସ ଆଦ୍ୟାଶକ୍ତି ମହାମାୟା ଦୁର୍ଗାଙ୍କଠାରୁ ବିଚ୍ଛିନ୍ନ କରି ଦିଆ ଯାଇ ପାରିଲା ନାହିଁ । ସେହି ମୂଳ ଶକ୍ତିର ବିଚ୍ଛିନ୍ନିତ ବିଭିନ୍ନ ଧାରା ରୂପରେ

ଦେଖା ଦେଲେ ଏହିପରି ଅନେକ ଦେବୀ ଦେବୀ, ଯେଉଁମାନଙ୍କୁ ଗୋଷ୍ଠୀଗତ, କାତିଗତ ଛମରେ ଇଷ୍ଟଦେବୀ ରୂପରେ ବିଭିନ୍ନ ସଂପ୍ରଦାୟ ଗ୍ରହଣ କରିନେଲେ । ସେମାନଙ୍କ ମଧ୍ୟରୁ କେତେକ ସାର୍ବଜନୀନ ଦେବୀ ରୂପରେ ପୂଜା ପାଇଲେ ଏବଂ ଆଉ କେତେକ ମାତ୍ର ଏକ ଏକ ସଂପ୍ରଦାୟ ମଧ୍ୟରେ ସୀମିତ ରହି ସାମାଜିକ ଅନୁଷ୍ଠାନରେ ଅଂଶ ଗ୍ରହଣ କଲେ । କିନ୍ତୁ ବାଣେଳୀ ଠାକୁରାଣୀ କୈବର୍ତ୍ତମାନଙ୍କର ଇଷ୍ଟ ଦେବୀ ହେଲେ ମଧ୍ୟ ସାଧାରଣ କ୍ଷେତ୍ରରେ ତାଙ୍କର ଖ୍ୟାତି ଓ ମୁଦ୍ଦାବ ଅତୁଳନୀୟ ଏବଂ ସେ ହିନ୍ଦୁ ଧର୍ମର ଅନ୍ୟାନ୍ୟ ପ୍ରସିଦ୍ଧ ଦେବୀଙ୍କ ସହିତ ସମାସୀନା ।

ପୁରୀ ସହରରେ ବାଣେଳୀ ଠାକୁରାଣୀ ପ୍ରସିଦ୍ଧ ଏବଂ ସର୍ବଜନସ୍ଵୀକୃତ । ବାଣେଳି ସାହିର ନାମକରଣରତ୍ନ ଦେବୀଙ୍କ ନାମ ଅନୁସାରେ କରାଯାଇଛି । ମୂର୍ତ୍ତିକାର ସିଂହାସନ ଉପରେ ଗଜବସ୍ତ୍ର ପରିହିତା, ଅଶ୍ଵମୁଖାକୃତି ପ୍ରତିମାହିଁ ବାଣେଳୀ ଠାକୁରାଣୀ । ଚୈତ୍ର ପୂର୍ଣ୍ଣିମା ଦିନ ଏହି ଦେବୀଙ୍କ ପାଖରେ ନିକଟସ୍ଥ ଅକ୍ଷର ବହୁ କୈବର୍ତ୍ତ ଆସି ଆଡ଼ମ୍ବର ସହକାରେ ଭୋଗଭାଗ କରନ୍ତି । ଏହାବ୍ୟତୀତ ପ୍ରତ୍ୟେକ ଶନିବାର ଓ ମଙ୍ଗଳବାର ଦିନ ଏଠାରେ ବିଶେଷ ଜନସମାଗମ ହୋଇଥାଏ । ଅନ୍ୟାନ୍ୟ ଦେବୀ ପୀଠପରି ଦଶହରାବେଳେ ଏଠାରେ ବଳି ଦିଆହୁଏ ନାହିଁ ।

ଚଇତି ଘୋଡ଼ାର ଉତ୍ପତ୍ତି ସଂବନ୍ଧରେ କୈବର୍ତ୍ତ ଗୀତାର ବିବରଣୀରୁ ଜଣାଯାଏ ଯେ ସୃଷ୍ଟିର ପ୍ରଭୟ ସମୟରେ ଭଗବାନ ବଟପୁତ୍ରରେ ଶୟନ କରିଥିଲେ । ପ୍ରତସ୍ଥ ପବନ ଓ ଲହରୀ ଆଘାତରେ ବଟପୁତ୍ର ସ୍ଥିର ନହେବାରୁ ଭଗବାନ

କର୍ଣ୍ଣମୂଳ ମଳିକ୍ଷ ଏକ ପୁରୁଷଜାତ ଜରାଜ ଚାହାକୁ କଣ୍ଠିଆର  
ଧରି ବଟପୁଟ ସିରି କରିବାକୁ ନିର୍ଦ୍ଦେଶ ଦେଲେ :-

ନର । ପ୍ରାଣ ତ୍ୟାଗ ପରେ ଏକ ନାରୀ ରୂପ ଧାରଣ କରି  
ରାଜାଙ୍କ ହାମୁରେ ହସନ କରିବାକୁ ଉଚିତ :-

ପ୍ରକୟ ଜନରେ ଆମେ ଶୋର ନପାରିଲୁ  
ତେଣୁକରି କର୍ଣ୍ଣମୂଳୁ ତୋତେ ଜାତ କଲୁ  
କର୍ଣ୍ଣମୂଳୁ ଜାତ ତୋର ଜାତି କରବର୍ତ୍ତ  
କଲବର୍ତ୍ତ ଦାସ ରାଜା ନାମ ତୋ ବିଖ୍ୟାତ  
ଆଜ୍ଞା ପରମାଣେ ଆସି ବସ ଶୁଣାପର  
କଣ୍ଠିଆର ଧର ବଟପୁଟ ହେଉ ଶିର ॥

ଉଷ୍ଣୀକ ଦାରରେ ଅଶ୍ଵ ପରାଣ ଶାଢ଼ିର  
ଉଷ୍ଣୀର ସ୍ଵରୂପ ଏକ ନାରୀ ସେ ହୋଇଲ,  
ଦାସ ରାଜା ହାମୁରେ ଯେ ରୋଦନ କଲଲ  
ମୋହ ନାମ ଅଭିଠାରୁ ଲେପ ସେ ହୁଅଲ ।

ଦିନେ ବଟପୁଟରେ ଶୋରଧିବା ବେଳେ ଦାସ ରାଜାକୁ  
ରାଗବ ଗିନି ଦେଲ ।

ଏହି ଦୃଶ୍ୟରେ ଦାସ ରାଜା ଭୟନୀତ ଓ ଆଶ୍ଚର୍ଯ୍ୟ ହୋଇ  
ଭଗବାନକୁ ସ୍ମରଣ କଲ । ଭଗବାନ ତାକୁ ନିର୍ଦ୍ଦେଶ ଦେଲେ—

ଦାସ କୈବର୍ତ୍ତ ଯେ ଥିଲ କଣ୍ଠିଆର ଧରି  
ଆଜ୍ଞାସ୍ୟରେ ନିଦ୍ରାସେହୁ ଗଲ ମହାବଳୀ  
ପ୍ରକୟ ଜନରେ ଯେ ରାଗବ ତରୁଥିଲ  
ଦାସର ସହିତେ କଣ୍ଠିଆରକୁ ଗିନିମ ।

ଏହାକୁ ପୂଜିବୁ ଜନ୍ମେ ଜନ୍ମେ ଅବତରି  
ଏହାର ନାମ ଯେ ଅଟେ ଅଶ୍ଵିନୀ ବାଣେଜୀ ।  
ମନ ସତୋଷେ ଏହାକୁ ବନତୋରା ଦେବୁ  
ଅନ୍ତଃକାଳେ ବରଦୁଷ୍ଟ ରୁଦନ ପାଇବୁ ।

ନିଦ୍ରାଭଙ୍ଗ ହେବାକୁ ଭଗବାନ ଦାସରାଜକୁ ନବେଶି  
ଯୋଗ ବଳରେ ଜାଣିଲେ ଯେ ରାଗବ ଚାହାକୁ ଗିନି ଦେଇଛି ।  
ଏହା ଜାଣି ପାରି ତାର ପେଟ ଚିରି ତାକୁ ବାହାର କଲେ ଓ  
ଆଜ୍ଞା ଦେଲେ—

ପୁଜାର ବିଧାନ ସମ୍ପନ୍ନରେ ଭଗବାନ ଦାସ ରାଜାକୁ  
କହିଲେ ବାରଖଣ୍ଡ ବାରିଣ ଚିରି ସେଥିରେ ଘୋଡ଼ାର  
ପିଞ୍ଜରା ତିଆରି କରିବୁ । ଦଳ, ନାସା, ଚଣ୍ଡୁ, କର୍ଣ୍ଣ ସହ  
ଗୋଟିଏ ଘୋଡ଼ା ପିତୁନାର ମୁଣ୍ଡ ଯେଥିରେ ଲଗାଇବୁ ।  
କାଳମାଟି ରଙ୍ଗ ସର୍ବାଙ୍ଗରେ ଦେଇ ତା ଉପରେ ପାଟ  
ଶାଢ଼ୀ ଆବୃତ୍ତିକରିବୁ । ଜଳାରେ ମଦାର ମାଳା ଦେଇ  
ଧୂପ, ଦୀପ, ନୈବେଦ୍ୟ ଦେବୁ ।

ତୋତେ ଯେ ଗିନିଲ ମାନ ତୋହର ବରଣି  
ଏହାକୁ ମାରିବୁ ଜନ୍ମେ ଜନ୍ମେ ଅବତରି  
ତୋହର ସଗୋତ୍ର ଜାତି କୁଟୁମ୍ଭ ଯେ ମାନ  
ସମସ୍ତେ ଏ ଜୀବ ମାରି ପୋଷିବେ ତୀବନ ।

ପୂର୍ଣ୍ଣମୀର ଦିନୁ ଯେ ଅଷ୍ଟମୀ ଦିନଯାଏ  
ଏହାକୁ ପୂଜିବୁ ଦାସ ରାଜା ଏହି ଦେହେ ।

ତା'ପରେ ଭଗବାନ ବଟଶୁଣାକୁ ଏକ ଅଶ୍ଵରେ ପରିଣତ  
କଲେ । ବିଶ୍ଵକର୍ମାକୁ ତୁଳାଇ ଗୋଟିଏ ନୌକା ଗଡ଼ାଇ  
ଦାସ ରାଜାକୁ କହିଲେ ଏ ନୌକାରେ ବସି ସିଂହକ  
ଦେଖିବୁ ଯାଇ ଯେତେବେଳେ ରାଜୁତି କର ଏବଂ ଏ ଅଶ୍ଵକୁ  
ନିଜର ବାହନ କରି ନୌକାକୁ ଦାଣ୍ଡିକ୍ୟରେ ଲଗାଅ ।  
ବଟ ଶୁଣାକୁ ରୂପାତ୍ଵରିତ ଅଶ୍ଵର ନାମ ହେଲ ବାଶୁକୀ ।

ଅନ୍ୟ ଏକ ବିମଦନ୍ତୀକୁ କୈବର୍ତ୍ତମାନଙ୍କର ପ୍ରତିଷ୍ଠା  
ଓ ସେମାନଙ୍କର ଉତ୍ସବଦେବୀଙ୍କ ଉପରି ସମ୍ମାନରେ  
ଜାଣିବାକୁ ମିଳେ । ବ୍ୟାସଦେବ ଶିଶୁ ଅବସ୍ଥାରେ ଜାତୀ  
କରିବା ପାଇଁ ଏକ ଅଶ୍ଵ ମାରିଥିଲେ । ବିଦ୍ୟ ପର୍ବତକୁ  
ଏକ ଅଶ୍ଵ ଆଣି ତାକୁ ସନ୍ତୁଷ୍ଟ କରାଯାଇ ଥିଲ । ଅଶ୍ଵ  
କୁଳର ଏହା ପ୍ରଥମ ସୃଷ୍ଟି । କୈବର୍ତ୍ତ ଗୀତାରୁ ଜଣାଯାଏ  
ବ୍ୟାସଦେବ ଦାସ ରାଜାଙ୍କ ଜନ୍ମାନ୍ତ ପୁତ୍ର । ତେଣୁ ସେ  
ସୂତ୍ରରେ କୈବର୍ତ୍ତମାନେ ମହାଭାରତ ପୁଣ୍ୟ ଓ କୁରୁବଂଶର  
ପ୍ରତିଷ୍ଠା ସହିତ ସଂପୃକ୍ତ । ତେଣୁ ଅକ୍ଷୟତାନନ୍ଦ ଦାସକ  
କୃତ କୈବର୍ତ୍ତ ଗୀତାରେ ପ୍ରକାଶିତ ପୌରାଣିକ ବିମଦନ୍ତୀ ଓ  
ଆଖ୍ୟାନକୁ ପ୍ରମାଣିତ ହୁଏ ଯେ ଚଉତିଘୋଡ଼ା ନାଚ ଅତି  
ପ୍ରାଚୀନ । କୈବର୍ତ୍ତ ଗୀତାରେ ଅଶ୍ଵ ମୁଣ୍ଡ ପରିବର୍ତ୍ତେ ଦିଶି  
ପୂଜା କରିବାର ସୂଚନା ମଧ୍ୟ ଦିଆଯାଇଛି :-

ଏ ବାଶୁକୀ ଲକ୍ଷ୍ମଣୋର ବଂଶରେ ରହିବ  
ଚଲନ୍ତ ପୂର୍ଣ୍ଣମୀ ଦିନ ପୂଜା ଯେ ପାଇବ ।

ଏହା କହି ବିଭିନ୍ନ ଉପଗ୍ରହ ସହ ପୁଜାର ବିଧାନ ଏବଂ  
ବିଶ୍ଵକର୍ମା ମନ୍ତ୍ରରେ ପୂଜା କରିବା ବିଧି ଭଗବାନ ଦାସ  
ରାଜାକୁ ଜଣାଇ ଦେଲେ ।

ଚିତ୍ତର ମୁଣ୍ଡରେ ଅଶ୍ଵ ମୁଣ୍ଡକୁ ଆସିବ  
ଅଶ୍ଵିନୀ ବାଣେଜୀ ପୂଜା ତହିଁ ଯେ କରିବ ।  
ଚଲନ୍ତ ପୂର୍ଣ୍ଣମୀ ଦିନ ଉଷର ବିଧାନ  
କହୁଛି ମୁଁ ମନ ଦେଇ ଦାସ ରାଜା ଶୁଣ ।  
ନାଷରେ ନିର୍ମାଣି ତୁହି ତିଳି ସକଳରି  
ଗୋତ୍ରମୁକ୍ତ ସୁମରିଣ ପୂଜାବିଧି କରି ।

ନବତନ ବସ୍ତ୍ର ଆଗମଂଗେ ବେତାରବ  
ବିଶ୍ଵକର୍ମା ମନ୍ତ୍ରେ ତହିଁ ପୂଜା ଯେ କରିବ ।  
ଦାସ ରାଜା, ଅଶ୍ଵ ସହିତ ସିଂହକ ଯାତ୍ରା କଲେ  
ଓ ଅନେକ ବର୍ଷ ଧରି ସିଂହକରେ ରାଜା ହୋଇ ରାଜତ୍ଵ  
କଲେ । ଉକ୍ତ ଅଶ୍ଵ ଲକ୍ଷ୍ମଣ ସମ୍ପର୍କ ପରେ ପ୍ରାଣ ତ୍ୟାଗ

ଅଧିକା କୁହୁମ ଘେନି ତିଳିରେ ବୋଳିବୁ  
ତୀର୍ଥକଳ ପୂର୍ଣ୍ଣକୃମେ ସ୍ନାନ କରାଇବୁ ।

× × ×

ଚିତା ପୁଣି ପକାଇ ତିଳିର ଆଗରେ  
ଚନ୍ଦନର ଚିତା ଦେବ ତାହାର ମଥାରେ ।

× × ×

ତିଳିପୂଜା କରିବାର ମନ୍ତ୍ର ଶ୍ରୀ ଅରୁ୍ୟତାନନ୍ଦ ଦାସ  
ତାଙ୍କର କୈବର୍ତ୍ତ ଗୀତାରେ ଉଲ୍ଲେଖ କରିଛନ୍ତି । “ଓ”  
ଅଣାକର ମହାଶୂନ୍ୟ ଧୁବମଣ୍ଡଳ ନୈବେଦ୍ୟ ସ୍ୱାହା  
ମୁଖ ଦାସାର୍ଥେ ସ୍ୱାହା । ଓ ନିରକାର ସ୍ୱାହା” । ଉକ୍ତ ମନ୍ତ୍ରରେ  
ତିଳି ପୂଜା କରାଯାଏ । କାଠରେ ନିର୍ମିତ ଗୋଟିଏ ତିଳି  
ଭିତରେ ପରମବ୍ରହ୍ମଙ୍କର ଅସ୍ତିତ୍ୱ ଉପଲବ୍ଧି କରିବା  
ଭାରତୀୟ ହିନ୍ଦୁ ସମାଜ ଛଡ଼ା ଅନ୍ୟ କେଉଁଠାରେ ବିରଳ ।  
ତିଳି କେଉଟର ପ୍ରଧାନ ଅବଲମ୍ବନ, ଜୀବିକା ଓ ଜୀବନ ।  
ସେଥିରେ ଲକ୍ଷ୍ମୀ, ବାଣୁଜୀ, ବିଶ୍ୱକର୍ମା ସମସ୍ତଙ୍କର ସଭା ସେ  
ଅନୁଭବ କରେ ।

ଓଡ଼ିଶାର ଗ୍ରାମେ ଗ୍ରାମେ ଓ ଘରେ ଘରେ ସେପରି  
ମଙ୍ଗଳା ପରିଚିତ ଓ ପୂଜିତ ବାଣେଜୀ ଠାକୁରାଣୀ ସେପରି  
ସାର୍ବଜନୀନ ହୋଇ ପାରିନାହାନ୍ତି । କିନ୍ତୁ ଉକ୍ତ ନିକଟରେ  
ତାର ଆରାଧ୍ୟ ଦେବତାର ସ୍ଥାନ ସର୍ବଦା ବହୁ ଭାବରେ ।  
ତେଣୁ ବାଣେଜୀଙ୍କୁ ଦୁର୍ଗା, ମଙ୍ଗଳା ଓ ଲକ୍ଷ୍ମୀଙ୍କ ସହିତ  
ସମାପାନ କରି ପ୍ରତିଷ୍ଠା କରିବାର ପ୍ରୟାସକୁ ଏଡ଼ାଇ ଦିଆ-  
ଯାଇ ପାରି ନାହିଁ । ବାଣେଜୀ ମହାମାୟା ଅଷ୍ଟଭୂଜା  
ଚଣ୍ଡିକା ଓ ମଙ୍ଗଳା ନାମରେ ପ୍ରସିଦ୍ଧ ହେବେ ବୋଲି  
ଅରୁ୍ୟତାନନ୍ଦ ଦାସ କୈବର୍ତ୍ତ ଗୀତାରେ ଉଲ୍ଲେଖ କରିଛନ୍ତି ।

ମହାମାୟା ଅଷ୍ଟଭୂଜା ଚଣ୍ଡୀକା ତୁ ଜାଣ  
ମଙ୍ଗଳା ବୋଲିଣ ନାମ ହୋଇବ ବଶାଣ ।

ବିଭିନ୍ନ ଦେବୀଙ୍କ ସହିତ ସମତୁଲ କରିବା ଦ୍ୱାରା  
ବାଣେଜୀଙ୍କର ମହତ୍ୱ ଓ ସମ୍ମାନ ଅଧିକ ପରିମାଣରେ  
ବୃଦ୍ଧି ପାଇଛି । ଉକ୍ତ ବାଣେଜୀ ପୂଜାରେ ତନ୍ତ୍ର ପ୍ରଭାବ  
ସୁସ୍ପଷ୍ଟ । ଆରୁଣ୍ୟାଳ ବ୍ରାହ୍ମଣ ସମସ୍ତେ ଏହି ଦେବୀଙ୍କର  
ପୂଜା କରିବାରେ କୌଣସି ବାଧା ନାହିଁ । ପୂଜାର ଫଳ  
ସ୍ୱରୂପ, ଧନ, ଜନ, ଗୋପଲକ୍ଷ୍ମୀ ଲଭ ଓ ମୁକ୍ତି ଲଭ ହୁଏ ବୋଲି  
କୈବର୍ତ୍ତ ଗୀତାରେ ଉଲ୍ଲେଖ ଅଛି ।

ଓଡ଼ିଶାର ସୁପରିଚିତ ଲେକଗୀତ ଓ ଲେକ ସଂସ୍କୃତିର  
ଗବେଷକ ଡକ୍ଟର କୁଞ୍ଜବିହାରୀ ଦାଶ ତାଙ୍କର ଲେକଗୀତ  
ଓ କାହାଣୀ ପୁସ୍ତକରେ ଅଧ୍ୟାପକ ପ୍ରିୟ ରଞ୍ଜନ ସେନଙ୍କ  
ସଂଗୃହୀତ କିମ୍ବଦନ୍ତୀରୁ ଉଦ୍ଧାର କରି ସାଂପ୍ରଦାୟିକ  
ବିବାଦରୁ ବାଣେଜୀ ମୁକ୍ତ ପୂଜାର କିପରି ପ୍ରସାର ଘଟିଥିଲା  
ତାହାର ବିବରଣୀ ଦେଇଛନ୍ତି, ଯଦିବା କୈବର୍ତ୍ତ ଗୀତାରେ

ଏହାର ଉଲ୍ଲେଖ ନାହିଁ । ସଂଗୃହୀତ କିମ୍ବଦନ୍ତୀରୁ ଜଣାଯାଏ  
ଯେ, ବାଣେଜୀର ମୃତ୍ୟୁପରେ ତାହାର ଦେହର ବିଭିନ୍ନ  
ଅଙ୍ଗ ପ୍ରତ୍ୟଙ୍ଗକୁ ଉଗ୍ରବାନ କେଉଟ, ଗୁଡ଼ିଆ, ତେଲି ଓ  
ମୋଟି ମଧ୍ୟରେ ବାଣ୍ଟି ଦେଇଥିଲେ । ତେଣୁ ସେମାନେ  
ଚୈତ୍ର ପୂର୍ଣ୍ଣିମା ଦିନ ସେହି ଅଂଶ ବିଶେଷକୁ ପୂଜା କରିବାରେ  
ଲାଗିଲେ, କିନ୍ତୁ ଦେବୀଙ୍କ ପୂଜାରେ ବିଶେଷ ଅଧିକାର  
ଦାବା କରି କେଉଟ ଓ ଗୁଡ଼ିଆଙ୍କ ମଧ୍ୟରେ ଅନେକ ଦିନ  
ବିବାଦ ଲାଗିଲା । କେଉଟଙ୍କ ମଧ୍ୟରେ ବାଣେଜୀ  
ଦାସ ରାଜାଙ୍କ ବାହନ, ତେଣୁ ସେମାନେ ପୂଜାର ଅଧିକାରୀ ।  
ଗୁଡ଼ିଆମାନେ ଏହା ଅସ୍ୱୀକାର କରି ଚୈତ୍ର ପୂର୍ଣ୍ଣିମା ଦିନ  
ଦେବୀଙ୍କୁ ଗୋଟିଏ ଘରେ ବନ୍ଦ କରି ରଖିଲେ, କିନ୍ତୁ  
କେଉଟମାନଙ୍କ ଆହ୍ୱାନରେ ଦେବୀ କାନ୍ଧ ଭେଦ କରି  
ପୂଜା ଗ୍ରହଣ କରିବାକୁ ଆସିଥିଲେ । ଏତିକିବେଳେ  
ଗୁଡ଼ିଆମାନେ ଦେବୀଙ୍କ ମସ୍ତକକୁ ଛେଦନ କରିଦେଲେ ।  
ଆଶ୍ଚର୍ଯ୍ୟ କଥା, ଦେବୀଙ୍କର ଗଣ୍ଡିବିହୀନ ମୁଣ୍ଡ କୈବର୍ତ୍ତ  
ମାନଙ୍କର ପୂଜା ଗ୍ରହଣ କରିଥିଲା । ସେହି ଦିନରୁ ଦେବୀ  
ମସ୍ତକ ମାତ୍ର ପୂଜା କରାଯାଏ ।

ଚୈତ୍ର ଓ ବୈଶାଖ ମାସରେ ଅଧିକାଂଶ ଯାନିଯାତ୍ରା  
ଓ ମେଳା ମଉଜବ ବିଶେଷତଃ ଶୈବ ଅନୁଷ୍ଠାନ ଦୃଷ୍ଟି-  
ଗୋଚର ହୁଏ । ସନତ କୁମାର ସଂହିତାରେ ଚୈତ୍ର ବୈଶାଖ  
ମାସରେ ଶିବପୂଜା କଲେ ଶୁଭଫଳ ମିଳେ ବୋଲି ଉଲ୍ଲେଖ  
ଅଛି । ବିଷୁବ ସଂକ୍ରାନ୍ତି ଦିନ ବୈଦ୍ୟମାନଙ୍କର ମହାମୁନି  
ମେଳା ହେଉଥିଲା । ତେଣୁ ଓଡ଼ିଶାରେ ହୁଏତ ତାହାର  
ପରାବ ପଡ଼ିଥିବ ବୋଲି ଅନୁମାନ କରାଯାଏ । ଉକ୍ତ  
ଶ୍ରେଣୀର ଲୋକଙ୍କଠାରୁ ଜମେ ନିମ୍ନ ଶ୍ରେଣୀର ଲୋକଙ୍କ  
ମନକୁ ଏହା ପ୍ରଭାବିତ କରି ଚତୁକ ପୂଜା, ଦଣ୍ଡନାଟ,  
ପାଟୁଆପାତ୍ରା ଓ ଚଇତିଘୋଡ଼ା ନାଟର ବିଧାନ ହୋଇଅଛି ।

ଚଇତି ଘୋଡ଼ା ନିର୍ମାଣ ସମୟରେ ଜଣାଯାଏ ଯେ  
ଚଇତି ପୂର୍ଣ୍ଣିମା ଦିନ କେଉଟମାନେ ଏକତ୍ର ହୋଇ ଗୋଟିଏ  
ବାଉଁଶଗଛ ମୂଳରେ ଧୂପ, ଦୀପ ଦେଇ ଧର୍ମା-କାଳି ଦୁଧ,  
ଛେନା, ଗୁଡ଼ ପୂଜା କରନ୍ତି । ତା’ପରେ ଈଶ୍ୱରଙ୍କ ନାମ  
ସ୍ମରଣ କରି ସେହି ବାଉଁଶଟି କାଟନ୍ତି । ପାର୍ବତୀଙ୍କ  
ନାମରେ ଚିରି ବତା କରନ୍ତି ଓ ବ୍ରହ୍ମାଙ୍କ ନାମ ଧରି ଚଇତି  
ଘୋଡ଼ାକୁ ସଜାନ୍ତି ଏବଂ ବାଣେଜୀ ନାମ ଧରି ଘୋଡ଼ା  
ଉପରେ ଚଢ଼ନ୍ତି । ସେହି ବାଉଁଶକୁ ଦେବା ସ୍ୱପ୍ନରେ ଆଜ୍ଞା  
ଦେଇ ଥାଆନ୍ତି ସେହି ବ୍ୟକ୍ତି କେବଳ ମୂର୍ତ୍ତିରେ ପ୍ରାଣ ପ୍ରତିଷ୍ଠା  
କରେ । ପ୍ରତିଷ୍ଠା କଲାବେଳେ ଅଜ୍ଞାତି କାଟି କିଛି ରକ୍ତଦାନ  
କରିବା ବିଧି ମଧ୍ୟ ରହିଅଛି ।

ଦିବସର ସମସ୍ତ କାର୍ଯ୍ୟ ଶେଷ ହେବାପରେ ରାତ୍ରିରେ  
ଉକ୍ତ ଚଇତି ଘୋଡ଼ାକୁ ନେଇ ସାଇ ସାଇ ବୁଲି କୈବର୍ତ୍ତମାନେ  
ଚଢ଼େୟା, ଚଢ଼େୟାଣୀ ସହ ଢୋଲ, ମହୁରୀ ବଜାଇ ଗୀତ  
ବୋଲି ନୃତ୍ୟ କରି ପାଇଣା ଆଦାୟ କରିଥାନ୍ତି । ଏହି  
ଚଇତି ଘୋଡ଼ା ନାଟୁଆମାନଙ୍କର ଗୀତ ସେମାନଙ୍କର  
ମୌଳିକ ସୃଷ୍ଟି । ସେଥିରେ ସେମାନଙ୍କର ଦୈନନ୍ଦିନ

ଜୀବନର ସୁଖ, ଦୁଃଖ, କରୁଣ କାହାଣୀ ସମସ୍ତ ବର୍ଣ୍ଣନା  
 କରାଯାଇଥାଏ ।

ବାଟରେ ମାଇଲି ଗୋଡ଼ା

ରାତିରେ ନୟାଏ ଚଇତି ଘୋଡ଼ା ମୁଁ ଦିନରେ କୁଟଳ ବୁଡ଼ା

ଚଇତି ଘୋଡ଼ା ନାଚ ଏକ ଲୌକିକ ଓ ପାରମ୍ପରିକ  
 ପକ୍ଷ ଅନୁଷ୍ଠାନ ହେଲେ ମଧ୍ୟ ଏହା ଧର୍ମାତ୍ମକ । ଧର୍ମ  
 ଜୀବରେ ପ୍ରଣୋଦିତ ହୋଇ ଜନସାଧାରଣ ଏଥିରେ ଯୋଗ

ଓଡ଼ିଶା ରାଜ୍ୟ ସମ୍ରାଜ୍ୟ  
 ଭୁବନେଶ୍ୱର

ଦେଖାଅଛି । କିନ୍ତୁ ସୁପ୍ରସିଦ୍ଧ ଅନୁସାରେ ଏଥିରେ ବୋଧ  
 ଯାଇଥିବା ଧର୍ମ ଓ ବେଦବାକ୍ ସହିତ ଅସଂଯୁକ୍ତ ସାତ-  
 ମାନଙ୍କରୁ ଜନସାଧାରଣଙ୍କର ଧର୍ମ ଅପେକ୍ଷା ସାହିତ୍ୟ  
 ରସ ଆସ୍ବାଦନର ଆଗ୍ରହ ଶୁଭ୍ ବେଶି । ପର୍ବ ପର୍ବାଣୀ,  
 ସାତ୍ରା ମହଲକ୍ଷ୍ମୀ, ମେଳା ମେଳଣ ପ୍ରଭୃତିରେ ବିଭିନ୍ନ ଧର୍ମ  
 ଭାବର ପରିଚୟ ମିଳିଥାଏ ଏବଂ ଏକତ୍ର ସମାବେଶ  
 ହେବା ଦ୍ୱାରା ସଂକୀର୍ଣ୍ଣ ମନୋଭାବ ଓ ସାଂପ୍ରଦାୟିକ  
 ବିଚ୍ଚେଦ ଦୂରହୋଇ ପରସ୍ପର ମଧ୍ୟରେ ସ୍ନେହ, ସୌହାର୍ଦ୍ଦ  
 ଓ ଏକତା ସ୍ଥାପିତ ହୁଏ । ଏହାହିଁ ହିଁ ସାମାଜିକ ଅନୁଷ୍ଠାନର  
 ଏକ ପ୍ରଧାନ ବିଶେଷତ୍ୱ ।



# ସ୍ଵତନ୍ତ୍ର ମେଳା ୨୮ ଓ ଓଡ଼ିଶା ମଣ୍ଡପ

ଶ୍ରୀ ପୂର୍ଣ୍ଣ ମହାପାତ୍ର

ସ୍ଵାଧୀନ ଭାରତର ଉପ ବର୍ଦ୍ଧନ ବିକାଶର କିରଣ ସେକିନ ଦ୍ଵାରା ପ୍ରଗତି ମୈଦାନରେ ପ୍ରଧାନ ମନ୍ତ୍ରୀ ଶ୍ରୀପୁତ୍ର ଦେଶାଇଙ୍କ ଉଦ୍ଘୋଷିତ ଭାଷଣରେ ଉନ୍ମୋଚିତ ହେଲା । ନଭେମ୍ବର ୧୭ ତାରିଖର ମୁଦୁମନ୍ଦ ହିମ ମନ୍ତ୍ରତ ଆଦୋଳିତ ସଂଧ୍ୟାର ବାତାବରଣକୁ ଅସଂଖ୍ୟ ନିମନ୍ତ୍ରିତ ନରନାରୀ କୋଳାହଳ ମୁଖରିତ କରି ଅପେକ୍ଷାରତ ସେତେବେଳେ ଜାତୀୟ କ୍ଷୁଦ୍ରଶିଳ୍ପ ମେଳା ୧୯୭୮ର ଦୃଶ୍ୟ ଦେଖିବାକୁ, ସେତେବେଳେ ବି ବିଭିନ୍ନ ରାଜ୍ୟର ଶିଳ୍ପୀବୃନ୍ଦ ସେମାନଙ୍କର ମେଳା ମଣ୍ଡପକୁ ଆହୁରି ଅଧିକ ଶୋଭାମଣ୍ଡିତ କରିବାରେ ବ୍ୟସ୍ତ ଥିଲେ । ଯେମିତି ମନେ ହେଲା ଏକ ସହରୀ ଲବନା-ଗ୍ରାମ୍ୟ ବଧୂର ପରିପାଟୀରେ ସୁସଜ୍ଜିତା ହୋଇଛି ।

ଭାରତର ଜାତୀୟ ଅର୍ଥନୀତିରେ କ୍ଷୁଦ୍ର ଶିଳ୍ପ ସଂସ୍ଥା ମାନଙ୍କର ଅବଦାନ କିପରି ମହତ୍ତ୍ଵପୂର୍ଣ୍ଣ ଏବଂ ସହାୟତା କିପରି ସୁତରାପ୍ରସାରୀ, ତହିଁର ସମ୍ୟକ ଧାରଣା କରିବାକୁ ଯେ କୌଣସି ଅନଭିଜ୍ଞ ବ୍ୟକ୍ତି ପାଇଁ ଏଠାରେ ଯଥେଷ୍ଟ ଉପାଦାନ ରହିଛି ।

ଭାରତର ପ୍ରାୟ ୨୫ଟି ରାଜ୍ୟ, କେନ୍ଦ୍ରଶାସିତ ଅଞ୍ଚଳ, ଛଅଟି କେନ୍ଦ୍ର ସରକାରୀ ମୁଖ୍ୟ ଦପ୍ତର, ୨୫ଟି ପବ୍ଲିକ୍ ଅଣ୍ଡରଟେକିଂ, ଏକ୍ସପୋର୍ଟ ପ୍ରମୋଶନ କାଉନ୍ସିଲ୍, ଅର୍ଥନୈତିକ ସଂସ୍ଥା ସମେତ ଏକଶହ ପର୍ଯ୍ୟନ୍ତ ଘରୋଇ ଶିଳ୍ପାନୁଷ୍ଠାନ ପ୍ରଗତି ମୈଦାନର ବିଭିନ୍ନ ଅଂଶରେ ଶୋଭା-ବର୍ଦ୍ଧନ କରିବା ସଙ୍ଗେ ସଙ୍ଗେ ଗତ ୩୦ ବର୍ଷର ସ୍ଵାଧୀନତା ପରବର୍ତ୍ତୀ ପ୍ରଗତିର ଉନ୍ନତୀକରଣ କରିଛନ୍ତି । ସଂସ୍ଥାଗୁଡ଼ିକରୁ ଉତ୍ପାଦିତ ପଦାର୍ଥମାନ ସୁସଜ୍ଜିତ ମଣ୍ଡପମାନଙ୍କରେ ଦର୍ଶକର ମନକୁ ହ୍ୟାଣ୍ଡଲୁମ୍, ହ୍ୟାଣ୍ଡିକ୍ରାଫ୍ଟ ଠାରୁ ଆରମ୍ଭ କରି ଅତ୍ୟାଧୁନିକ ଇଲେକଟ୍ରୋନିକ୍ ସମ୍ବନ୍ଧୀୟ ପର୍ଯ୍ୟନ୍ତ ବିସ୍ଥିତ ଭାବେ ଆକର୍ଷଣ କରୁଛି । ମାତ୍ର ଦର୍ଶକ ସେତେବେଳେ ରଞ୍ଚାନି ଦୃଶ୍ୟର ଦପ୍ତର ମଣ୍ଡପ କିମ୍ବା ଶିଶୁ ସଂସାରର ଅର୍ଦ୍ଧକୀ ମଧ୍ୟରେ ପ୍ରବେଶ କଲେ, ସେତେବେଳେ ତାର ଯେମିତି ମନେ ହୁଏ ସେ ସବୁକିଛି ପାଶୋରି ଯାଉଛି ।

ଗାନ୍ଧୀ ଦର୍ଶନ ସମିତି କରିଆରେ “ଗାନ୍ଧୀଜୀଙ୍କର ସ୍ଵପ୍ନର ଭାରତ” ସମନ୍ଧାୟ ଏକ ନମୁନା ଏହି ପ୍ରଦର୍ଶନୀର ଅଙ୍ଗମଣ୍ଡନ କରିଛି । ତଥାପି ଗାନ୍ଧୀଜୀଙ୍କ ସ୍ଵପ୍ନର ପରି-କଳ୍ପିତ ଚିତ୍ର, ଗ୍ରାମ ସୁରାଜ୍ୟର ଅନୁଚିତା, କ୍ଷୁଦ୍ର ଗ୍ରାମ୍ୟ ଶିଳ୍ପମାନଙ୍କ କରିଆରେ ଆମ୍ଭ ନିୟୁତ୍ରି, ତତ୍କଳ୍ପିତ ସମାଜର



ସମସ୍ତ ମଉଦାନରେ ଅନୁଷ୍ଠିତ ଜାତୀୟ କ୍ଷୁଦ୍ରଶିଳ୍ପ ମେଳାରେ ଓଡ଼ିଶାର ସ୍ଵାସ୍ଵତ୍ତିକ କାର୍ଯ୍ୟକ୍ରମ

ପରିବର୍ତ୍ତିତ ଅର୍ଥନୀତି କିପରି ବିକାଶୋନ୍ମୁଖୀ-ତାହା ସବୁ ପରିସ୍ପୃତିତ ହୋଇଛି । ପ୍ରତ୍ୟେକ ମଣ୍ଡପ ମାଧ୍ୟମରେ ଏବଂ ସେହି ସବୁ ବିଷୟ ସାଧାରଣ ଜନତାଙ୍କୁ ହୃଦବୋଧ କରାଇବା ଏହି ଦୀର୍ଘ ଏକମାସ ବ୍ୟାପି ପ୍ରଦର୍ଶନୀର ଲକ୍ଷ୍ୟ ।

ପ୍ରଥମ ଦର୍ଶନରେ ସଂପୂର୍ଣ୍ଣ ପ୍ରଗତି ମୈଦାନ ମନେ ହେବ ଏକ ଆଦର୍ଶ ଗ୍ରାମ । ପ୍ରତ୍ୟେକ ସ୍ତରରେ ଗ୍ରାମାଞ୍ଚଳର ଆଭାସ ପରିଲକ୍ଷିତ ହେଉଛି । ପ୍ରଦର୍ଶନୀ କ୍ଷେତ୍ରର ଠିକ୍ ମଝିରେ ବାପୁ କୁଟୀର ନିର୍ମିତ ହୋଇଛି । ଚତୁର୍ଦ୍ଦିଗରେ ଭାରୋଟି ବୃହଦାକାର ପ୍ରବେଶ ଦ୍ଵାର । ପ୍ରତ୍ୟେକ ଦ୍ଵାର ଏକ ନିର୍ଦ୍ଦିଷ୍ଟ ଦିଗରେ ଅବସ୍ଥିତ ରାଜ୍ୟ ସମୂହର ଐତିହ୍ୟ,

କଳା ଓ ଭାସ୍କର୍ଯ୍ୟର ବାହର । କେବଳ ପ୍ରାମାଣ ପଦାର୍ଥରେ ଏହି ପ୍ରକେଶ ଦ୍ଵାରା ଗଠିତ ଏବଂ ଗାଣି ମଣ୍ଡପ ଗଠିତ ।

କେବଳ ପ୍ରଗତି ମୈଦାନରେ କ୍ଷୁଦ୍ର ଶିଳ୍ପ ବିକାଶର ନମୁନା ଦେଖି ମନ ଗାଗାକ୍ରାନ୍ତ ହୋଇଗଲେ ମନକୁ ହାଲୁକା କରିବା ପାଇଁ ଉପାଦାନର ପରାବ ନାହିଁ । ଅନେକ



ଶିଳ୍ପ ମେଳାରେ ଓଡ଼ିଶାର ଲେଖନୀ

ମନଲୋଭା ଆକର୍ଷଣର ଆହୁାନ ଅପେକ୍ଷାରତ ପାଥୀ ପ୍ରତ୍ୟେକ ବୟସ ପାଇଁ, ପ୍ରତ୍ୟେକ ପୁରୁଷ ପାଇଁ ଓ ପ୍ରତ୍ୟେକ ନାରୀ ପାଇଁ ଅପରିହାର୍ଯ୍ୟ । ରଙ୍ଗ ବେରଙ୍ଗ ଅଲୋକ

ଉଦ୍ଭାସିତ ଉଦ୍ୟାନ, ପାଣିପ୍ରଥରା, କୂର୍ତ୍ତିମ ପାହାଡ଼ କଞ୍ଚଳ, ମେରା-ରୋ-ରାଉଣ୍ଡ, ଡିଞ୍ଜି ନ ହେଲେ ବି ଲେଜି-ଡେରୁ ଅଥବା ପୁରୁ ସରୁତ୍, ବଣା ବତୁରା କିମ୍ବା ମଟନ୍-ରୋଇ ନ ହେଲେ ଆଉଟ୍ ରୋଇ ଗୋଟିଏ ଧରି ମଉଜ୍ କରି ପାଗଟି ଅଥବା ସ୍ଵଳ୍ପ ପରିଚୟ ମାଧ୍ୟମରେ ଶବ୍ଦର ଆସର କମାଇ ପାରନ୍ତି ସବୁଜ ସାସ ଲନରେ ବସି । ଅକାଶରେ ଉଡ଼ୁଛା ବେଲୁନର ଉଚ୍ଚ ବୈଚିତ୍ର୍ୟ ଦେଖି ବିରୋର ହୋଇ ପାରନ୍ତି । ପ୍ରଚୁର ଆନନ୍ଦର ଉତ୍ସ ଆପଣଙ୍କୁ ସେହି ଖେଳି ଚୁକୁଥିବ । ଆଉ ଯଦି ଆପଣଙ୍କ ମନିପର୍ଯ୍ୟ ଓ ମନ ବୁଲୁଟିଯାଇ ସତେଜ ଥାଏ ତେବେ ଆପଣଙ୍କୁ ବାଟି ମାଟ୍ କରିବାକୁ କେତେ ବା ସମୟ ?

ଓଡ଼ିଶା ମଣ୍ଡପ ହଲ୍ ଅଫ ନେସନ୍ ନମର ୧ ର ଏକ ନିର୍ଦ୍ଦିଷ୍ଟ ଅଂଶରେ ଅବସ୍ଥିତ । ମଣ୍ଡପର ପ୍ରହରୀ, ଉତ୍କଳୀୟ ଶୈଳି, ବାୟ, ସରୀତା, ଐତିହ୍ୟ, କଳା, ଗାସ୍କର୍ଯ୍ୟର ମୂଳ ସାକ୍ଷୀ ଜଗନ୍ନାଥ, ବଳରାମ, ସୁଭଦ୍ରା ମଣ୍ଡପର ପ୍ରବେଶ ପଥରେ । ଆଉ ବା କ'ଣ ଅଛି ତରୀ ବଳିଆଁ ବଡ଼ ଏ ଦେଶରେ ? ଓଡ଼ିଶା ଶିଳ୍ପ ଆଦାନନର ମୁଖ୍ୟ ପ୍ରାନ୍ତ ସୁରଶୀୟ ଉତ୍କଳ ଗୌରବ ମଧୁସୂଦନଙ୍କ ନାମରେ ନାମିତ ଏ ବିଶାଳ ଉତ୍କଳ ପ୍ରଦର୍ଶନୀ; ଅଂଶ ବିଶେଷରେ ଓଡ଼ିଶାର ଜନନୀବନ ଯାତ୍ରାର ସ୍ଵପ୍ନଦୂତ୍ୟ ଚିତ୍ର । ବୋଲତ ଦୋଣ୍ଡାଠୁ ଆରମ୍ଭ କରି ବିରାଟ ପୋତମାନଙ୍କରେ ନଙ୍ଗର ପକାରଥିବା ପାରାଦୀପ ବନ୍ଦର; ଅତୀତ ଓ ଉଚ୍ଚିଷ୍ଟତର ବୃକ୍ଷି ଚଞ୍ଚୁଣ ଐଶ୍ଵର୍ଯ୍ୟଦୀପ ଉତ୍କଳର ଦୃଶ୍ୟ ଯତ୍ତ୍ ତତ୍ତ୍ ।

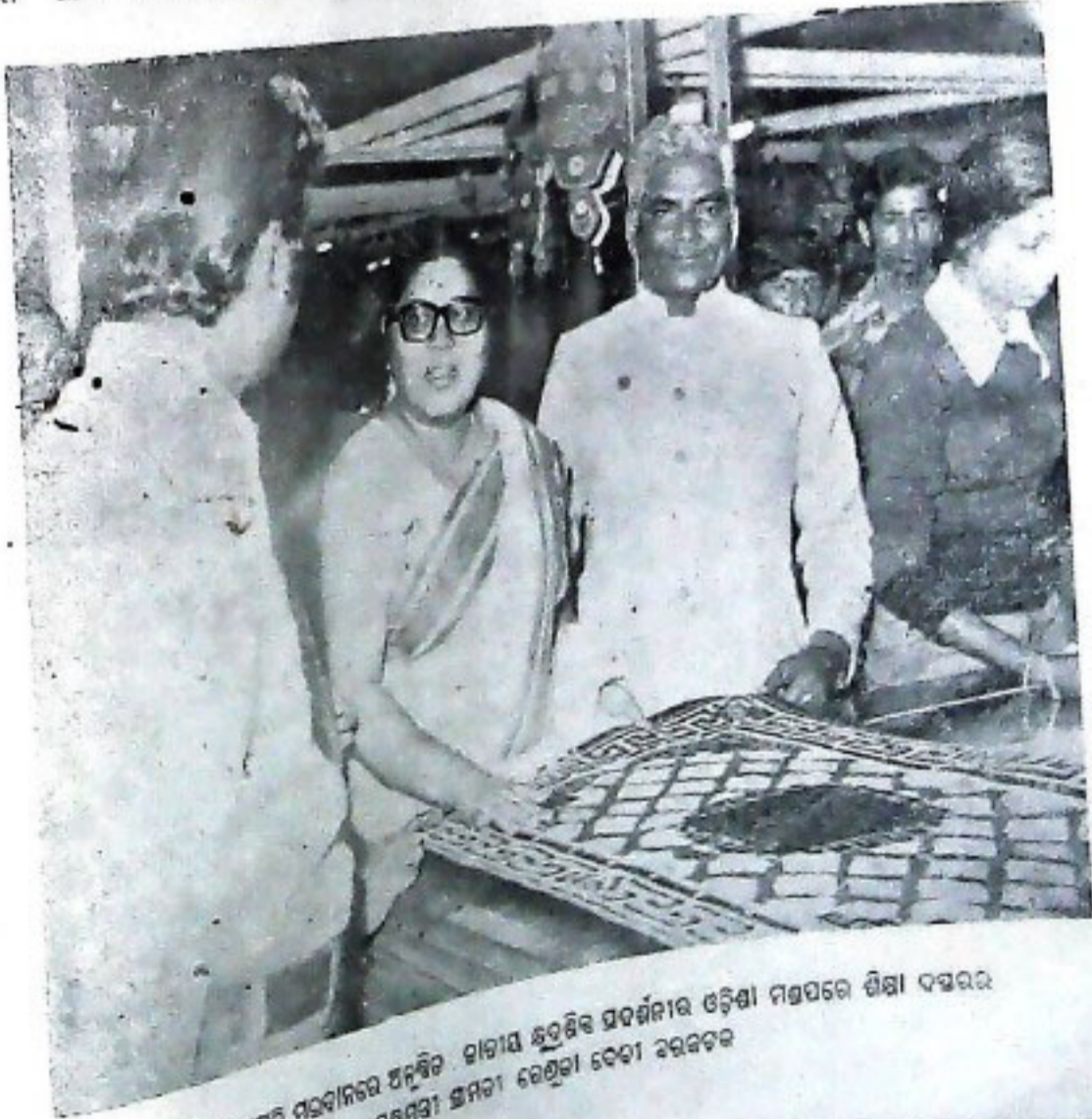

ନୂଆଦିଲ୍ଲୀ ସମ୍ପତ୍ତି ମନ୍ତ୍ରାଳୟର ଅନୁଷ୍ଠିତ ବାବୀୟ କ୍ଷୁଦ୍ର ଶିଳ୍ପ ପ୍ରଦର୍ଶନୀର ଓଡ଼ିଶା ମଣ୍ଡପରେ ଶିଳ୍ପୀ ଦସରତ ସୁନେଶା ଜମଜା ଚେତୁରୀ ଦେବୀ ସମ୍ମାନିତ

ବୌଦ୍ଧ ଯୁଗର ପାଲୁର, ତାମ୍ରଲିପି, ପିପିଲି ବନ୍ଦରରେ ରସାୟନୀ ହେଉଥିବା ପ୍ରତ୍ୟକ୍ଷ ଏବେବି ଓଡ଼ିଶାର ନିଜସ୍ୱ ଶିଳ୍ପ । ଶତକଡ଼ା ଶହେ ଖାଣ୍ଡି ଦେଶୀ ଐତିହ୍ୟରେ ମନଲୋଭା ରୂପା ତାରକସି କାରୁକାର୍ଯ୍ୟ, ହସ୍ତଶିଳ୍ପ ହଜାର ହଜାର ଗୁଣୀ ଦର୍ଶକର ମନକୁ ଆକୃଷ୍ଟ କରେ । ପିପିଲିର ପ୍ରସିଦ୍ଧ ଗୁରୁଆ ପାଖରେ ଦଣ୍ଡେ ଛିଡ଼ା ହୋଇ ରହୁଛି 'ଅକାମନ' । ତା' ଛଡ଼ା ମୟୂରଭଞ୍ଜ ଓ ପୁରୀର ପଥର ବାସନ, ପଥର କାମ, ଗଞ୍ଜାମର ପିତଳ କାମ, କଟକୀ ସୁନାରୂପା ତାରକସୀ, ସମଲପୁରୀ ଶାଢ଼ୀ, ଓଡ଼ିଶା ଖଦୀ ଦୋର୍ତଠାରୁ ଆରମ୍ଭ କରି କୋଣାର୍କ ଚେଲିଭିଜନ ପର୍ଯ୍ୟନ୍ତ ଗୋଟି ଗୋଟି କରି ଦର୍ଶକକୁ ବାଉଳା କରି ଦିଏ । ଅବଶ୍ୟ ଭୋଗରାଜର ସପ ମସିଣା, ରେମୁଣାର କଂସା ବାସନ ବରଗଡ଼ର ଅଭଙ୍ଗ କଣ୍ଠେଇ, ଓଡ଼ିଶା କ୍ଷୁଦ୍ରଶିଳ୍ପ କ୍ଷେତ୍ରରେ ବିଶିଷ୍ଟ ସ୍ଥାନ ଲାଭ କରିଥିଲେ ବି ଦେଖିବାକୁ ମିଳିବ ନାହିଁ ।

ଶିଳ୍ପ ସଂସାର ଅଥବା କଣ୍ଠେଇ ରାଜକ ଭିତରକୁ ଓଡ଼ିଆ ଦର୍ଶକ ପଶିଗଲେ ଯେତିକି ଆନନ୍ଦିତ ହୁଏ, ଦୁଃଖ କରେ ତତୋଽଧିକ । ଯା ଭିତରେ ଓଡ଼ିଶାର କୌଣସି ବାଳକ ବାଳିକାଙ୍କର ଅକନ ଅଥବା ଓଡ଼ିଶା ତିଆରି କଣ୍ଠେଇ ପ୍ରଦର୍ଶିତ ହୋଇ ନାହିଁ । କିନ୍ତୁ ଦୁଃଖର କାରଣ ଆମର ଅବହେଳା ସାମାନ୍ୟ ଲକ୍ଷ୍ୟ କଲେ ବୁଝିବା କଷ୍ଟକର ନୁହେଁ । ଗତ ୩୦ ବର୍ଷ ହେଲା ଚିତ୍ରଶିଳ୍ପୀ ଶଙ୍କରଙ୍କ ସର୍ବ ଭାରତୀୟ ଅକନ ପ୍ରତିଯୋଗିତାରେ କେତେ ଜଣ ଓଡ଼ିଆ ପିଲା ଅଂଶ ଗ୍ରହଣ କରି ପୁରସ୍କୃତ ହୋଇଛନ୍ତି ?

ସେଥିପାଇଁ ଓଡ଼ିଆ ବାପ-ମା, ଅଭିଭାବକ, ଶିକ୍ଷକ, ଶିକ୍ଷୟତ୍ରୀମାନେ କଣ କରିଛନ୍ତି ? ଆମ ନିଜର ଉତ୍ସାହର ଅଭାବ ଥିଲାବେଳେ ଅନ୍ୟକୁ ଉତ୍ସାହିତ କରିବା, ଅନ୍ୟ ଉପରେ ଦୋଷାରୋପ କରିବା ଅନୁଚିତ । ଏଇ ଶିଳ୍ପ ସଂସାର କେବଳ ସେହି କୃତୀମାନଙ୍କର ପ୍ରଦର୍ଶନୀ ଯାହା ସେହି ପ୍ରତିଯୋଗିତାରେ ପୁରସ୍କୃତ ।

ଗୋଟିଏ କଥାରେ ପ୍ରଦର୍ଶନୀ କ୍ଷେତ୍ର ମଧ୍ୟକୁ ପ୍ରବେଶ କରି କେହି ଓଡ଼ିଶା ମଣ୍ଡପ ନ ଦେଖି ଫେରି ଆସେନା । ଯେଉଁମାନଙ୍କ ପାଇଁ ଭଲ ପାଇବା ଏକ କଳ୍ପନା ବିଳାସ, ସେମାନେ ବି ଅଟକି ଯାଆନ୍ତି । ସ୍ଥିର ନିଷ୍ପତ୍ତ୍ୟ ହୃଦୟର ତତ୍ତ୍ୱମାନ ଅଛିର ଓ ତତ୍ତ୍ୱ ହୋଇ ଉଠେ । ପ୍ରେମ ବୃକ୍ଷ ଅକ୍ୱରିତ ହୁଏ ଅଜ୍ଞାତରେ । ଅଶିକ୍ଷିତ ଅର୍ଥ ବୁରୁକ୍ଷ ଉତ୍କଳୀୟ କଳାକାରର କୃତୀର ଶିଳ୍ପୀମାନଙ୍କର ଅଭରର ଆହ୍ୱାନ ପ୍ରତ୍ୟେକ ଦର୍ଶକର ହୃଦୟ ତତ୍ତ୍ୱରେ ଅନୁରଣିତ ହୁଏ ।

ଅବଶ୍ୟ ଓଡ଼ିଆ ଦର୍ଶକଙ୍କ ପାଇଁ ସବୁ ଦଶନୀୟ ଜିନିଷ ଏଠାରେ ପରିଲକ୍ଷିତ ହେବା ସମ୍ଭବ ନୁହେଁ । ଆମର ଗତାନୁଗତିକ ଶିଳ୍ପ କାରୁକାର୍ଯ୍ୟରେ ସବୁ କିଛି ଆମ ପାଇଁ ଏକ "ସେଇଆ" ହୋଇଥିବା ଦୃଷ୍ଟିରୁ ନୂତନତା ଏକ ବିବଦମାନ ପ୍ରଶ୍ନ । ତଥାପି ଜଗା ବଳିଆର ବାହୁ ତଳେ, ଚକାଡ଼ୋକାର ବିଶ୍ୱ ବୁହାଣ୍ଡ ବିକ୍ଷାରିତ ଦୃଷ୍ଟି ତଳେ ଆମେ କେତେ ଆଶ୍ଚର୍ଯ୍ୟ ଓ ନିର୍ଭୟ ତାହା ଅନ୍ୟକୁ ନ ହେଲେ ବି-ଆମକୁ କଣ ଅକଣା ?





# ଆନୁଜାତିକ ଲୋକ ସଂସ୍କୃତି ସେମିନାର

ଶ୍ରୀ ଚରଂଚର ଦାସ



[ ଏହି ପୃଷ୍ଠାରେ ମଣିଷ ଯେତିକି ପୁରୁଣା, ତାର ସଂସ୍କୃତି ମଧ୍ୟ ସେତିକି ପୁରୁଣା । ପଶୁର ସଂସ୍କୃତି ନାହିଁ । ପଶୁ ଖାଏ, ଶୁଏ, କେତେଟା ଅନ୍ୟାୟ ଅନୁସାରେ ଜୀବନ କଟାଏ । ମଣିଷ ବି ଏହି ସବୁ କରେ । ତଥାପି ସିଏ ଯାହାକରେ, ତାରୁ ସତେତନ ଭାବରେ କରେ । ମଣିଷ ଅସୁନ୍ଦରକୁ ସୁନ୍ଦର କରେ । ଅସହଜକୁ ସହଜ କରେ । ମଣିଷ ଏକ ଆଦର୍ଶକୁ ଆଖି ଆଗରେ ରଖି ତା' ଜୀବନକୁ ବଞ୍ଚୁଥାଏ । ସିଏ କେବଳ ଏକା ବଞ୍ଚେ ନାହିଁ । ସିଏ ସବୁଠି ଏକ ସମାନ ଭିତରେ ବଞ୍ଚେ, ଏକ ସମାନ ସକାଶେ ବଞ୍ଚେ । ତାର ଯାବତୀୟ ବଞ୍ଚିବା ପଛରେ ଏକ ଅର୍ଥ ପୁଚ୍ଛ ହୋଇ ରହିଥାଏ, ଏକ ସ୍ୱପ୍ନ ପୁଚ୍ଛ ହୋଇ ରହିଥାଏ । ସେଇ ସ୍ୱପ୍ନ ଅନୁସାରେ ସିଏ ସବୁବେଳେ ଆପଣାର କଳନା କରିବାରେ ଲାଗିଥାଏ । ସେହି ସ୍ୱପ୍ନ ତାର ଜୀବନକୁ ଏକ ନିର୍ଦ୍ଦିଷ୍ଟ ରଙ୍ଗ ଆଣିଦିଏ । ସେଇଥିରୁ ତାର ଧର୍ମର ଜନ୍ମ ହୁଏ । ଧର୍ମରୁ କେତେ ପ୍ରକାରର ପୂଜା ଓ ଉପାସନାର ଜନ୍ମ ହୁଏ । ଏହି ପରି ଭାବରେ ଜୀବତୀୟ କଳାର ଆବିର୍ଭାବ ହୁଏ, ସମ୍ପାଦନ ଆବିର୍ଭାବ ହୁଏ, ସାହିତ୍ୟର ଆବିର୍ଭାବ ହୁଏ । ଏହି ସବୁଯାକକୁ ନେଇ ମଣିଷର ସଂସ୍କୃତି ବୋଲି କୁହାଯାଏ । ଏହି ସଂସ୍କୃତି ଦେଶ ଦେଶକେ ଭିନ୍ନ ହୁଏ । ]



ଗାତ ଡିସେମ୍ବର ମାସ ୧୯୯୨ ରୁ ୨୨ ତାରିଖ ପର୍ଯ୍ୟନ୍ତ କଟକର ବାରବାଟୀ ଷ୍ଟାଡ଼ିଅମ୍‌ଠାରେ ଆନ୍ତର୍ଜାତିକ ଲୋକସଂସ୍କୃତି ଶ୍ରୀମନ୍ଦିର ଅନୁଷ୍ଠିତ ହୋଇଥିଲା । ଏହି ସେମିନାର ଧ୍ୟ ଆଲୋଚନା ଚକ୍ରରେ ଦେଶ ଓ ବିଦେଶରୁ ପ୍ରାୟ ଦୁଇଶହ ଗବେଷକ-ପ୍ରତିନିଧି ଯୋଗ ଦେଇଥିଲେ । ଏମାନେ ସମସ୍ତେ ଲୋକସଂସ୍କୃତିର କୌଣସି ନା କୌଣସି ବିଭାଗରେ ଗବେଷଣା ଓ ଅଧ୍ୟୟନ କରୁଛନ୍ତି । ଭାରତ ସମେତ ତେଲଙ୍ଗି ଗୋଟି ଦେଶରୁ ଏହି ଗବେଷକମାନେ

ଅନ୍ୟତମ । ଆନ୍ତର୍ଜାତିକ ଲୋକସଂସ୍କୃତି ସେମିନାରରେ ସେ ଏଥରେ ଓଡ଼ିଶାର ପୂର୍ବତନ କରଦରାଜ୍ୟର ରାଜାମାନଙ୍କ ଘରେ ପୂଜା ପାଇ ଆସୁଥିବା ଇଷ୍ଟଦେବତାମାନଙ୍କର ଆଲୋଚନା କରିଥିଲେ ।

ପ୍ରଥମ ଦିନ ଓପରଓର୍ଲି ଓପିଡାରିକ ଭାବରେ ଆନ୍ତର୍ଜାତିକ ଲୋକସଂସ୍କୃତି ସେମିନାରର ଉଦଘାଟନ କରାଯାଇଥିଲା । ଓଡ଼ିଶାର ରାଜ୍ୟପାଳ ଏଥିରେ ପୁରୋଧା ହୋଇଥିଲେ । ଓଡ଼ିଶାର ମୁଖ୍ୟମନ୍ତ୍ରୀ ସମାଗତ ପ୍ରତିନିଧି-



ଆସି ବିଭିନ୍ନ ବିଷୟରେ ସ୍ୱଳ୍ପସିତ ପ୍ରବନ୍ଧ ପାଠ କରିଥିଲେ ଏବଂ ଆଲୋଚନା ଗୁଡ଼ିକରେ ଅଂଶ ଗ୍ରହଣ କରିଥିଲେ । ଏମାନଙ୍କ ଘିତରୁ ସର୍ବପ୍ରଥମେ ଆମେ ଯେଉଁମାନଙ୍କର ନାମ ଉଲ୍ଲେଖ କରିପାରିବା ସେମାନେ ହେଉଛନ୍ତି ସୁବ୍ରତାଶୁ ଆମେରିକାର ଶ୍ରୀମତୀ ରୁଥ୍-ଇଜ୍-ହାଇଡେ, ପଶ୍ଚିମ ଜର୍ମାନୀର ଅଧ୍ୟାପକ ହେରମାନ୍ କୁଲକେ, ଜରାକ୍ ସ ବାଗ୍‌ଦାଦ୍ ବିଶ୍ୱବିଦ୍ୟାଳୟର ଅଧ୍ୟାପକ ସାଲୋମ୍ । ଜାପାନରୁ ଆସିଥିବା ଅଧ୍ୟାପକ ଯା-ମା-ଗୁ-ଚି ଏବଂ ଇଣ୍ଡୋନେସିଆର ଶ୍ରୀମତୀ ସତ୍ୟବତୀ ସୁଲେମାନ୍ । ଓଡ଼ିଶାରେ ଆମେ ଅନେକେ ଅଧ୍ୟାପକ ହେରମାନ କୁଲକେ-ଙ୍କ ନାମ ଶୁଣିଥିବା । ପଶ୍ଚିମ ଜର୍ମାନୀର ହାଇଡେଲ୍ ବର୍ଗ ବିଶ୍ୱବିଦ୍ୟାଳୟର ଦକ୍ଷିଣ-ଏସିଆ ପ୍ରତିଷ୍ଠାନରୁ ଯେଉଁ ଗବେଷକ ଗୋଷ୍ଠୀ ଏକାଧିକ ବର୍ଷ ଧରି ଓଡ଼ିଶାର ଇତିହାସ ଏବଂ ସଂସ୍କୃତି ବିଷୟରେ ଉଚ୍ଚସ୍ତରୀୟ ଗବେଷଣା-ମାନ କରୁଥିଲେ, ତଦ୍‌କ୍ରମ କୁଲକେ ସେମାନଙ୍କ ମଧ୍ୟରେ

ମାନଙ୍କୁ ସାଗତ ଜଣାଇଥିଲେ । ତାପରେ ପ୍ରତ୍ୟେକ ଦିନ ପୂର୍ବାହ୍ନ ଓ ଅପରାହ୍ନ ଦୁଇବେଳା ଯାକ ତିନିଦିନ ଧରି ପାଞ୍ଚୋଟି ବିଭିନ୍ନ ବିଭାଗରେ ଗବେଷକମାନେ ପ୍ରସ୍ତୁତ କରି ଆଣିଥିବା ପ୍ରବନ୍ଧ ଗୁଡ଼ିକର ଉପସ୍ଥାପନା କରାଯାଇ-ଥିଲା । ଉପସ୍ଥାପନା ପରେ ପ୍ରତିନିଧିମାନେ ସେଗୁଡ଼ିକ ଉପରେ ଆଲୋଚନା ଏବଂ ବିଶ୍ଳେଷଣ-କରିମୟ କରୁଥିଲେ । ସର୍ବମୋଟ ପାଞ୍ଚୋଟି ଯାକ ବିଭାଗରେ ଦୁଇଶହରୁ ଅଧିକ ପ୍ରବନ୍ଧର ଉପସ୍ଥାପନା ଏବଂ ଆଲୋଚନା ହୋଇ-ଥିଲା । ଲୋକସଂସ୍କୃତି ଓ ସାହିତ୍ୟ, ଲୋକସଂସ୍କୃତି ଓ ବୃହତର ସଭ୍ୟତା, ଲୋକକଳା ଏବଂ ଲୋକଶିଳ୍ପ, ଲୋକ ସଙ୍ଗୀତ ଏବଂ ଲୋକ ନୃତ୍ୟ, ଲୋକଧର୍ମ ଓ ଉପାସନା,-ଏହିପରି ଭାବରେ ବିଭିନ୍ନ ବିଭାଗର ନାମକରଣ କରାଯାଇଥିଲା । ଉପସ୍ଥାପିତ ପ୍ରବନ୍ଧଗୁଡ଼ିକୁ ବର୍ତ୍ତମାନ ଏକତ୍ର ସଂପାଦିତ କରି ସ୍ତାୟୀ ପୁସ୍ତକାକାରରେ ପ୍ରକାଶ କରିବାର ଉଦ୍ୟମ କରାଯାଉଛି ।

ଦ୍ୱିତୀୟ ଦିନ ଅନୁଷ୍ଠିତ ହୋଇଥିବା ଏକ ଏକକ ଆଲୋଚନାରେ ଦୁଃ ସ୍ୱରରେ ବସନ୍ତାଧି ଧର୍ମ ଏବଂ ଉପାସନା ବିଷୟରେ ଏକ ସାଧାରଣ ଆଲୋଚନା ମଧ୍ୟ କରି ଥିଲେ । ସ୍ୱତନ୍ତ୍ର ଅବସରରେ ଭାରତକୁ ଛାଡ଼ି କଥାମାନ କିପରି ପଢ଼ିବା ଆଦିକୁ ଯାତ୍ରା କରି ଦେବିଲୋନ ଓ ମେସୋପୋଟାମିଆ ବାବଦରେ ସ୍ତାପନ ସୁପରିଚିତ ଏସପ୍-କଥାଗୁଡ଼ିକୁ ପ୍ରଭାବିତ କରିଛନ୍ତି, ଯଦ୍ୟଦ୍ୱାରା ଅଧ୍ୟାପକ ସାଲୋମ ସେହି ବିଷୟରେ ଏକ ସୁପରିଚିତ ପ୍ରବନ୍ଧ ପାଠ କରିଥିଲେ । ବଙ୍ଗ, ଇଣ୍ଡିଆ ଓ ଅନ୍ୟ ଏକଦା ଧର୍ମ, ସଂସ୍କୃତି ଓ ଶାସନାନ ଉଦ୍ଦେଶ୍ୟର ଯାତ୍ରା ଯେଠାରେ କିପରି ତତ୍ତ୍ୱାବଳୀ ନୃତ୍ୟ, ନାଟ ସାହିତ୍ୟ ଓ ଛାପତ୍ୟକୁ ପ୍ରଭାବିତ କରିଛନ୍ତି, ଶ୍ରୀମତୀ ସୁଲେମାନ୍ ଆପଣାର ନିବନ୍ଧରେ ତାହାରି ଆଲୋଚନା କରିଥିଲେ । ଏହି ପ୍ରଭାବମାନ ଉଦ୍ଦେଶ୍ୟର ବାଟେ ପରିପାତ୍ରଣ ଦ୍ୱାପନାକା ପର୍ଯ୍ୟନ୍ତ ଯାତ୍ରା କିପରି ସେହି ଅନ୍ତର ରାଷ୍ଟ୍ର, ଲୋକ କଥା ଓ ଲୋକ ସଂସ୍କୃତି ଉପରେ ଆପଣାର ସମ୍ପର୍କ ରୁଡ଼ିକୁ ସଂରକ୍ଷିତ କରି ରଖିଛନ୍ତି, ତାହା ଭାବରେ ପ୍ରକଟରେ ବଡ଼ ଆଶ୍ଚର୍ଯ୍ୟ ହେବାକୁ ହୁଏ ।

ରାଜ୍ୟର ବିଭିନ୍ନ ଅଞ୍ଚଳକୁ ସେ ଏହି ଗଳ୍ପ ଓ ଗୀତ ଗୁଡ଼ିକ ସଂଗ୍ରହ କରି ଏକପ୍ର ପୁନାଶିତ କରିଛନ୍ତି । ଏବେ ତାଙ୍କର ସଂଗ୍ରହୀତ ବସନ୍ତମାନ ପ୍ରାୟ ଏକହଜାର ପୁସ୍ତାକରେ ଛାପାହୋଇ ବାହାରି ସାରିଲଣି ଏବଂ ସେହି ସଂଗ୍ରହ ଏବେ ମଧ୍ୟ ରୁଲିଛି । ଆମ ସମସ୍ତଙ୍କ ପାଇଁ ଶ୍ରୀମୁଖ ରୁଜବାବୁ ଯେ ଏକ ଗୌରବମୟ କାର୍ଯ୍ୟ କରିଛନ୍ତି, ସେଥିରେ ଅଦୌ କୌଣସି ସନ୍ଦେହ ନାହିଁ । ତାଙ୍କୁ ସାଙ୍ଗରେ ନେଇ ଯେ ଆବିଷ୍କୃତିକ ଲୋକସଂସ୍କୃତି ସେମିନାର ଏହି ଓଡ଼ିଶାରେ ଅନୁଷ୍ଠିତ ହୋଇପାରିଲା, ଏହି କଥାଟିରେ ସମ୍ଭବତଃ ସେହି ଆମ ସମସ୍ତଙ୍କଠାରୁ ଅଧିକ ଗର୍ବ ଓ ଆନନ୍ଦ ଅନୁଭବ କରିଥିବେ ।

ଓଡ଼ିଶାର ଅଧ୍ୟାପକମାନେ ଓ ଗବେଷକମାନେ ଏହି ସେମିନାରରେ ଯେଉଁ ପ୍ରବନ୍ଧମାନ ଉପସ୍ଥାପିତ କରିଥିଲେ, ସେଥିରେ ଓଡ଼ିଶାର ଇତିହାସ କଳ୍ପନାଠାରୁ ଆରମ୍ଭ କରି ପୁରବାଣୀ ଅଞ୍ଚଳର ଏକ ଆଦିବାସୀଗୋଷ୍ଠୀ ବଂଶୀମାନଙ୍କର ଲୋକଗୀତ ପର୍ଯ୍ୟନ୍ତ ପ୍ରାୟ ସକଳ ବିଷୟରେ ବିଶେଷ ଆଲୋଚନା ହୋଇଥିଲା । ଓଡ଼ିଶାରି ବିଭିନ୍ନ



ଓଡ଼ିଶାର ଶାସ୍ତ୍ର ଯେଉଁ ପ୍ରତିନିଧିକ ଭାବରେ ଭାରତର ବିଭିନ୍ନ ରାଜ୍ୟରୁ ଆସିଥିବା ଅଧ୍ୟାପକ ଓ ଗବେଷକମାନଙ୍କର ଆଖି ପ୍ରାୟ ସବୁଜେକେ ପଡ଼ିଯାଇଥିଲା, ସେହି ସେଇଥିରେ ତାଙ୍କର କୁଞ୍ଜବିହାରୀ ଦାସ । ସ୍ଥିର ଜୀବନସାଥୀ ସେ ଓଡ଼ିଶାର ଲୋକସାହିତ୍ୟର ସଂଗ୍ରହରେ ଆପଣାର ଚର୍ଚ୍ଚା ରଖି ଆସିଛନ୍ତି । ଓଡ଼ିଶାର ପ୍ରକୃତ ସମ୍ପର୍କ ଓ ଲୋକଗଳ୍ପ ସମ୍ପର୍କ ତାଙ୍କର ପୁରୁଣା ଅବଦାନ ।

ଘାନରେ ବିଭିନ୍ନ ଅବସରରେ ଯେଉଁସବୁ ଚିନ୍ତା ପତେ ବା ମୁଗୁଡ଼ ବିଆହୁଏ, ଏକ ପ୍ରବନ୍ଧରେ ତାହାର ଗୋଟିଏ ମନୋହର ଆଲୋଚନା କରାଯାଇଥିଲା । ଦଣ୍ଡ ନାଟ, କରନା ନାଟ, ନୂଆଖାର, ପୁଷ୍ପପୁନି, ଏବଂ ରସରକେଳି-ପ୍ରବନ୍ଧଗୁଡ଼ିକକୁ ଏଗୁଡ଼ିକ ବି ବାଦ ଯାଇନଥିଲା । ପଶ୍ଚିମ ଓଡ଼ିଶାର ବଙ୍ଗାଳି ଏବଂ ସମଗ୍ରତଃ ଓଡ଼ିଆ ଭାଷାରେ ପ୍ରକଟିତ ଥିବା ପ୍ରକଟନ ରୁଡ଼ିକରେ ଓଡ଼ିଆ ସମାଜର

ଲୋକଦୃଷ୍ଟି କାଳ କାଳର ପରମରା ମଧ୍ୟ ଦେଇ କିପରି ପ୍ରତିଫଳିତ ହୋଇଆସିଛି, ଏକାଧିକ ପ୍ରବନ୍ଧ ତାର ଆଲୋଚନା କରିଥିଲେ । ଏହିସବୁ କଳାଗତ ତରଣକୁ ତୁଳନାତ୍ମକ ଭାବରେ ବୁଝିବାକୁ ସମାଜର ଦୃଷ୍ଟାନ୍ତରୂପେ ଆଉ ଜଣେ ଗବେଷକ କର୍ଣ୍ଣାଟକର ଚିତାଲେଖା ବିଷୟରେ ପ୍ରବନ୍ଧଟିଏ ପଢ଼ିଥିଲେ ଏବଂ ଗୋଳପୁରୀ ପ୍ରଦତ୍ତନଗୁଡ଼ିକର ଏକ ଅଧ୍ୟୟନ ବି ଶୁଣିବାକୁ ମିଳିଥିଲା ।

ଠାକୁରାଣୀଙ୍କ ପାଖରେ ଗାଉଥିଲେ, ପୁନିଅ ପରବରେ ଗାଉଥିଲେ । ଲୋକ-ଗୀତରୁ ଲୋକ-ନୃତ୍ୟ । ଆଗେ ପ୍ରାୟ ସକଳ ନୃତ୍ୟ ଲୋକନୃତ୍ୟ ହିଁ ଥିଲା । କର୍ମ ସମ୍ପନ୍ନ ଜୀବନକୁ ଚିକିତ୍ସା ସରସ କରିପାରିବା ସକାଶେ ଲୋକ-ମାନେ କେତେ ପ୍ରକାରର ନୃତ୍ୟ କରୁଥିଲେ । ଏହା କୌଣସି ଗୁରୁ ପାଖକୁ ଶିଖିବାକୁ ପଡୁନଥିଲା ବା ଦହିରୁ ପଢ଼ି ଆସିବାକୁ ପଡୁ ନଥିଲା । ଗୋଟିଏ ଗୋଷ୍ଠୀ



ସଂସ୍କୃତିର ମୂଳରେ ଲୋକସଂସ୍କୃତି । ଲୋକସଂସ୍କୃତି ଭିତରେ ଆମେ ଲୋକସାହିତ୍ୟ, ଲୋକ-ସଙ୍ଗୀତ, ଲୋକ-କଳା ଓ ଲୋକ-ଧର୍ମର ନାନା ଉପରୁକୁ ହିଁ ବୁଝି । ଆଗେ ବହି ଛପା ହେଉ ନ ଥିଲା, ତଥାପି ସାହିତ୍ୟ ଥିଲା । କାହାଣୀ କାହାଣୀ ଲୋକକଥା ମାନ ଥିଲା । ସେସବୁ ଲୋକମୁଖ-ମୁଖରେ ରହିଥିଲା । ମା' ଓ ଆଉ ମା'ଙ୍କ ମୁଖରେ ଥିଲା । ପୁରୁଷ ପୁରୁଷ ହୋଇ ଗଢ଼ି ଆସୁଥିଲା । ଆମ ଓଡ଼ିଶାର କଲୁରେଇ ଫୁଲର କଥା ଓ ତାଳିମ ରୂମର କଥା ଏହିପରି ଗୋଟିଏ ଗୋଟିଏ ଲୋକକଥା । ଆଗକାଳରେ ଲୋକ-ମୁଖରେହିଁ ଲୋକସଙ୍ଗୀତମାନ ରହିଥିଲା । ହଳିଆ ଗୀତ ଥିଲା, ଚଢ଼େଆ ଗୀତ ଥିଲା—ବାର ପର୍ବରେ ଉପାସିତ ଦେବତାମାନଙ୍କର ସ୍ମୃତିରୂପେ ବାର ପ୍ରକାର ଗୀତ ଥିଲା । ଲୋକେ ବାହାଘର ଗୀତ ଗାଉଥିଲେ, କନିଆ-ବିବାହେଳେ ଗୀତ ଗାଉଥିଲେ, ଘରେ ବୋହୂ ପୋଷାଡ଼ି ହୋଇଥିଲାବେଳେ ଗୀତ ଗାଉଥିଲେ । ସେମାନେ ଦୁଃଖରେ ଗୀତ ଗାଉଥିଲେ, ସୁଖରେ ବି ଗୀତ ଗାଉଥିଲେ । ବିଲରେ ଫସଲ ପଢ଼ି ହସି ଉଠୁଥିବା ବେଳେ ଗୀତ ଗାଉଥିଲେ, ବିଲସ୍ତ ଫସଲ ଉଡୁଡ଼ି ଗଲବେଳେ ଗୀତ ଗାଉଥିଲେ,

ବା ଗୋଟିଏ ସମାଜରେ ବାସ କରୁଥିବା ବ୍ୟକ୍ତିମାନେ ଏଗୁଡ଼ିକୁ ପରସ୍ପର ଠାରୁ ଶିକ୍ଷା କରୁଥିଲେ । ସାମାଜିକ ବଡ଼ମାନଙ୍କଠାରୁ ଶିକ୍ଷା କରୁଥିଲେ ।

ମଣିଷ ମାତ୍ରକେ ସାଧାରଣତଃ ଅସୁନ୍ଦରକୁ ଅସୁଖ ପାଏ । ସୁନ୍ଦରର ଆଦର କରେ । ସୁନ୍ଦରକୁ ଭଲ ପାଇବାର ଏହି ପ୍ରକୃତିରୁ କଳାର ଜନ୍ମ ହୁଏ । ପ୍ରତ୍ୟେକ ସମାଜରେ ଲୋକକଳାର ବି ସେଇଥିରୁ ଜନ୍ମ ହୁଏ । ଆମମାନଙ୍କ ଘରେ ଯେଉଁ ଚିତା ଲେଖା ହୁଏ ଓ ମୁରୁଜ ପଡ଼େ, ହାଣ୍ଡି କୁଣ୍ଡେଇ ଉପରେ ଯେଉଁ ସବୁ ଚିତ୍ର କରାଯାଏ, ଧାନ କେଣ୍ଡାକୁ ଯେପରି ମେଣ୍ଡା ବାନ୍ଧି ରଖାଯାଏ, ଆମେ ଯେଉଁ-ସବୁ ଅଳଙ୍କାର ପିନ୍ଧି,—ଏଗୁଡ଼ିକ ଆମ କଳାତ୍ମକ ଜୀବନର ଅନ୍ତର୍ଗତ ହୋଇରହିଥାଏ । କେତେ ସମାଜରେ କେତେ ପ୍ରକାର ମହୁରୀ, ଫୈ-କାଳୀ ଓ ବରୁଣୀ ତିଆରି କରାଯାଏ, କେତେ ପ୍ରକାରରେ ମୁଣ୍ଡ ବନ୍ଧାଯାଏ, କେତେ ପ୍ରକାରରେ ଲୁଗା ପିନ୍ଧାଯାଏ । ଏଗୁଡ଼ିକ ଲୋକକଳା । ଆଦିବାସୀ-ମାନଙ୍କର ଘର ଲିପିବା ମଧ୍ୟ ସେହିପରି କଳାର ରୁଚିର ଗୋଟିଏ ପରିପ୍ରକାଶ ।

ଆମ ମନ୍ଦିର ଗୁଡ଼ିକ ଗଢ଼ା ହେବାର ଅନେକ ପୂର୍ବରୁ ଧର୍ମ ରହିଥିଲା । ବର୍ତ୍ତମାନ ତାହାକୁ ହିଁ ଲୋକ-ଧର୍ମ କୁହା ଯାଉଛି । ଆମେ କେତେ କେତେ ଦେବତାଙ୍କର ପୂଜା କରୁଥିଲୁ, ଭିତର ଘରେ ବଡ଼ ବଡ଼ିଆଙ୍କ ପୂଜା କରୁଥିଲୁ, ଖଜାର ପୂଜା କରୁଥିଲୁ, ଏବଂ ସେହି ପୂଜା ଗୁଡ଼ିକ ସଂଗେ କେତେ ଓଷା, କେତେ ପର୍ବର ସଂସ୍କାରକୁ ଯୋଡ଼ି କରିବି ରଖିଥିଲୁ । ଲୋକ-ସାହିତ୍ୟ ଯେପରି ଆମର ସକଳ ସାହିତ୍ୟର ଜନନୀ, ଲୋକ ଧର୍ମ ଏବଂ ଲୋକ ଉପାସନା ବି ଠିକ୍ ସେମିତି ସକଳ ଧର୍ମ ଓ ଉପାସନାର ଜନନୀ । ଏହି ଉପାସନାଗୁଡ଼ିକ ଯୁଗର

କାର୍ଯ୍ୟକ୍ରମ ଥିଲା, ଏବଂ ତା ସାଙ୍ଗକୁ ଆଦିବାସୀ-ନୃତ୍ୟ ପ୍ରତିନିଧିମାନଙ୍କ ମଧ୍ୟରୁ ଦୁଇଜଣ ବଙ୍ଗଳା, ତ୍ରିପୁରା ଓ ଆସାମର ଲୋକଗୀତ ଓ ବିହୁ ଗୀତ ଗାଇ ସମସ୍ତଙ୍କୁ ମୁଗ୍ଧ କରିଥିଲେ । ଚତୁର୍ଥ ଦିନ ପଞ୍ଜାବରୁ ଆସିଥିବା ଭାଙ୍ଗଡ଼ା-ନୃତ୍ୟ ଗୋଷ୍ଠୀ ଭାଙ୍ଗଡ଼ା ନୃତ୍ୟର କୌଶଳ ପ୍ରଦର୍ଶନ କରିଥିଲେ ।

ଆମେ ଯେତିକି ଯେତିକି ସଭ୍ୟ ହେଉଛୁ ଲୋକ-ସଂସ୍କୃତିଠାରୁ ଆମର ନାଚଗୁଡ଼ିକ କ୍ରମେ ଛିଡ଼ି ଯିବାର ଆଶଙ୍କାଟି ସତେ ଯେପରି ଯେତିକି ଅଧିକ ପ୍ରବଳ ହେବାରେ ଲାଗିଛି । ତେର ଛିଣ୍ଡା ହୋଇଗଲେ ଯା' ହୋଇଥାଏ ।



ବିବର୍ତ୍ତନ ଅନୁସାରେ କେତେ ପ୍ରକାର ପ୍ରଭାବ ବାଛି କେତେ ପ୍ରକାରେ ବଦଳି ଯାଉଛି । କେତେ ପ୍ରକାର ଘଟଣା ହୋଇ ବସିବାକୁ ଚେଷ୍ଟାକରିଛି । ଏଗୁଡ଼ିକ ଆମ ସମସ୍ତଙ୍କର ଅସର ମୂଳଗୁଡ଼ିକ ଦେଖାଇ ଦେଉଛି । ସନ୍ଧ୍ୟାର ସାଧାରଣ ଅଧିବେଶନ ପରେ ସେମିନାରରେ ପ୍ରତ୍ୟେକ ଦିନ ପ୍ରତିନିଧିମାନଙ୍କ ଲାଗି ବିଶେଷ ସାଂସ୍କୃତିକ କାର୍ଯ୍ୟକ୍ରମର ବ୍ୟବସ୍ଥା ଥିଲା । ଓଡ଼ିଶାର ନୃତ୍ୟ ଓ ଗୀତ ବିଷୟରେ ଅତିଥି ଓ ପ୍ରତିନିଧିମାନଙ୍କୁ ଯଥାସମ୍ଭବ ଏକ ଗୁଣ୍ଡୁଣ ଧାରଣା ଦେବାହିଁ ଏହି କାର୍ଯ୍ୟକ୍ରମର ସର୍ବ ପ୍ରଧାନ ଅଭିପ୍ରାୟ ଥିଲା । ପ୍ରଥମ ସେମାନେ ଓଡ଼ିଶାର ବୀରବାଦ୍ୟ ଶୁଣିଲେ, ପାଇକ ନାଚ ଦେଖିଲେ, ଦଣ୍ଡନାଚ, ଚଢ଼େଇଆ ନାଚ, ନାଗା ନାଚ, ରଣପା ନାଚ ପ୍ରଭୃତି କେତେ କଣ ଦେଖିଲେ । ଦ୍ୱିତୀୟ ଦିନ ବୀରବାଦୀ ଦୁର୍ଗର ମୁକ୍ତ ମସ୍ତରେ କବି ବୈଷ୍ଣବ ପାଣିକର ଏକ ଶାତାଭିନୟ ପ୍ରଦର୍ଶିତ ହୋଇଥିଲା । ତୃତୀୟ ଦିନ ଓଡ଼ିଶା ନୃତ୍ୟର

ପରିବାର ଅନେକ ଯାଗାରେ ସଭ୍ୟ ମାନବର ଦଶା ପ୍ରାୟ ସେହିପରି ହୋଇପଡ଼ୁଛି । ମଣିଷ ନିଶ୍ଚୟ ଅଧିକରୁ ଅଧିକ ସଭ୍ୟ ହେବ, କିନ୍ତୁ ତାବୋଲି ସିଏ ଆପଣାର ମୂଳଗୁଡ଼ାକ ଭୁଲିଯିବ କାହିଁକି ? ଏହି ଦୃଷ୍ଟିରୁ ଲୋକ-ସଂସ୍କୃତିର ଗବେଷଣା ଏବଂ ଆଲୋଚନା, ସନ୍ଧାନ ତଥା ସଂରକ୍ଷଣ ଲାଗି ପ୍ରକୃତରେ ଅନେକ ଆବଶ୍ୟକତା ରହିଛି । ନିଜର ଧର୍ମ, ନିଜର ଇତିହାସ ଓ ଏପରିକି ନିଜର ଭବିଷ୍ୟତଟିକୁ ମଧ୍ୟ ସଂପୂର୍ଣ୍ଣ ଭାବେ ଜାଣିବାକୁ ପଡ଼ିବ । ଆପଣାର ସମଗ୍ର ଜୀବନଟି ମଧ୍ୟରେ ସେଗୁଡ଼ିକୁ ଅନୁଭବ କରିବାକୁ ପଡ଼ିବ, ସେଗୁଡ଼ିକ ଲାଗି ଅବଶ୍ୟକିଛି ସ୍ଥାନ ରଖିବାକୁ ହେବ । ଭାରତବର୍ଷ ଏକ ବୈଚିତ୍ର୍ୟମୟ ଦେଶ । ସେହି ବିଭବତିକୁ ଆପଣାର ବ୍ୟକ୍ତିଗତ ତଥା ସାମାଜିକ ଉଭୟ ଜୀବନରେ ଯଥାର୍ଥ ଭାବରେ ଉକୁଟାଇ ପାରିବାଲାଗି ଲୋକସଂସ୍କୃତିର ଅଧ୍ୟୟନସର୍ଗ ଆମକୁ ନିଶ୍ଚୟ ଅନେକ ସାହାଯ୍ୟ କରିବ, ଅନେକ ପ୍ରେରଣା ଦେଇଥିବ ।



ଉତ୍କଳର ଲୋକସଂସ୍କୃତି ଓଡ଼ିଶା ମୁଦ୍ରା

ଶିଳା  
ମାତ୍ରା

CGI - A P-VI (I. & P. R.) 63-15,000-23-1-1979

୮୮

